

ÖPPNA JÄMFÖRELSE 2015



Vård och omsorg om äldre

JÄMFÖRELSE MELLAN KOMMUNER OCH LÄN

Öppna jämförelser 2015

Vård och omsorg om äldre

JÄMFÖRELSE R MELLAN KOMMUNER OCH LÄN

Öppna jämförelser 2015 – Vård och omsorg om äldre
kan beställas eller laddas ned från:

Sveriges Kommuner och Landsting
webbutik.skl.se
E-post: publikationer@sklfs.se

Socialstyrelsens publikationsservice
www.socialstyrelsen.se/publikationer
E-post: publikationsservice@socialstyrelsen.se

© Sveriges Kommuner och Landsting och Socialstyrelsen 2016

Du får gärna citera rapportens texter eller diagram om du uppger källan, exempelvis i utbildningsmaterial till självkostnadspris, men du får inte använda texterna i kommersiella sammanhang.

Socialstyrelsen och Sveriges Kommuner och Landsting har ensamrätt att bestämma hur detta verk får användas, enligt lagen (1960:729) om upphovsrätt till litterära och konstnärliga verk (upphovsrättslagen). Även bilder, fotografier och illustrationer är skyddade av upphovsrätten, och du måste ha upphovsmannens tillstånd för att använda dem.

Socialstyrelsen: Artikelnummer 2016-3-1, ISBN 978-91-7555-361-0
SKL: ISBN 978-91-7585-386-4

Foto: Scandinav bildbyrå, Thomas Henrikson, Casper Hedberg
Rickard Eriksson, SKL:s bildarkiv.
Produktion: Advant produktionsbyrå
Tryck: LTAB, mars, 2016



Förord

Öppna jämförelser har på relativt kort tid utvecklats till ett värdefullt instrument för analys och utveckling inom vården och omsorgen om äldre. Inriktningen beskrivs i en handlingsplan för öppna jämförelser i socialtjänsten och hem-sjukvården för åren 2015 till 2018. Arbetet stöds av regeringen och genomförs i samarbete mellan Socialstyrelsen, Sveriges Kommuner och Landsting och i samverkan med Vårdföretagarna och Famna.

För sjätte året i rad publicerar Sveriges Kommuner och Landsting och Socialstyrelsen gemensamt rapporten Öppna jämförelser – vård och omsorg om äldre. Syftet med indikatorbaserade jämförelser är att ge beslutsfattare ett underlag för att följa upp och förbättra verksamhetens egna resultat. Rapporten ska inspirera till lokala, regionala och nationella diskussioner om vad som kan förbättras och ge insyn i den gemensamt finansierade vården och omsorgen om äldre. Målgruppen för rapporten är främst beslutsfattare, förvaltningschefer och verksamhets- och kvalitetsansvariga i kommunerna och landstingen och regionerna.

Arbetet har skett i dialog med en referensgrupp. Referensgruppen bestod av företrädare från kommunerna Bollebygd, Eskilstuna, Gällivare, Gävle, Hammarö, Huddinge, Gotland, Jönköping, Karlskrona, Lidköping, Skellefteå, Göteborg och Malmö stad samt från Västmanlands kommuner och Landsting. I år representerades också Förbundet Sveriges Arbetsterapeuter och Svensk Geriatrisk Förening i referensgruppen. Ett stort tack för era värdefulla synpunkter och medverkan. Arbetsgruppen har bestått av Helena Henningson, Jan Mohammad och Camilla Eriksson från Sveriges Kommuner och Landsting samt Kalle Brandstedt och Marianne Lidbrink från Socialstyrelsen. Vi riktar ett särskilt tack till företrädare för kvalitetsregistren och övriga uppgiftslämnare som bidragit med underlag till rapporten. Ansvariga enhetschefer för rapporten har varit Stina Hovmöller vid Socialstyrelsen och Åsa Furén Thulin vid Sveriges Kommuner och Landsting.

Håkan Sörman
VD, Sveriges Kommuner och Landsting

Olivia Wigzell
Generaldirektör, Socialstyrelsen

Innehåll

| | |
|---|----|
| Sammanfattning | 7 |
| Inledning | 8 |
| <i>Vad är öppna jämförelser?</i> | 8 |
| <i>Förändringar i årets rapport</i> | 9 |
| Indikatorer | 9 |
| Bakgrundsmått | 9 |
| <i>Datakällor i årets rapport</i> | 9 |
| Nationella enkätundersökningar | 9 |
| Officiell statistik | 9 |
| Nationella kvalitetsregister | 9 |
| <i>Relativt god datatillgång men den kan förbättras</i> | 10 |
| <i>Relativa jämförelser</i> | 11 |
| | |
| Tolkning och analys av resultat | 11 |
| <i>Rikets genomsnitt och variation</i> | 12 |
| Analysera resultatet lokalt och regionalt | 12 |
| <i>Gruppindelad statistik</i> | 12 |
| Resultat och analys på enhets- och verksamhetsnivå | 12 |
| <i>Nationellt och regionalt stöd</i> | 13 |
| <i>Effektivitet</i> | 14 |
| <i>Äldre i Sverige och världen</i> | 16 |
| | |
| Äldres hälsa och livssituation | 16 |
| Äldre i Sverige | 17 |
| <i>Äldres boende</i> | 17 |
| <i>Hälsosamt åldrande, livsvillkor och vanor</i> | 17 |
| <i>Äldres hälsoproblem</i> | 18 |
| Fall och frakturer | 18 |
| Demenssjukdomar | 19 |
| Tvågs- och begränsningsåtgärder | 20 |
| Stroke | 20 |
| Psykisk ohälsa | 20 |
| <i>Nya indikatorer</i> | 22 |
| <i>Kommunens ansvar och utförare</i> | 22 |
| | |
| Vård och omsorg i ordinärt och särskilt boende | 22 |
| <i>Indikatorer för vård och omsorg i ordinärt boende</i> | 23 |
| 1. Bemötande, förtroende och trygghet i hemtjänst | 24 |
| 2. Kontakt med personal i ordinärt boende | 25 |
| 3. Inflytande och tillräckligt med tid i hemtjänsten | 25 |
| 4. Riskförebyggande vård och omsorg i ordinärt boende | 26 |
| 5. Personalkontinuitet i hemtjänsten | 26 |
| 6. Förändring av självskattad hälsa för hemtjänsttagare 65 år och äldre | 28 |

| | |
|--|----|
| 7. Bedömning av hemtjänsten i sin helhet | 28 |
| Indikatorer för vård och omsorg i särskilt boende | 29 |
| 8. Bemötande, förtroende och trygghet i särskilt boende | 30 |
| 9. Kontakt med personal i särskilt boende | 31 |
| 10. Möjlighet att påverka i särskilt boende | 32 |
| 11. Mat och måltidsmiljö i särskilt boende | 32 |
| 12. Boendemiljö i särskilt boende | 33 |
| 13. Aktiviteter och känsla av ensamhet i särskilt boende | 34 |
| 14. Riskförebyggande vård och omsorg i särskilt boende för äldre | 35 |
| 15. Bruk av tryckavlastande underlag | 37 |
| 16. Bedömning av särskilt boende i sin helhet | 37 |
| Utmaningar och möjligheter | 38 |
| | |
| Sammanhållen vård och omsorg | 38 |
| Bevara hälsa och självständighet | 39 |
| Teambaserat arbetssätt | 39 |
| Utskrivningsklara | 39 |
| Webbkollen | 40 |
| eHälsa och välfärdsteknik | 40 |
| Hemsjukvård och kommunal hälso- och sjukvård | 41 |
| Kommunal hälso- och sjukvård, en del av det samlade hälso- och sjukvårdssystemet | 41 |
| | |
| Indikatorer för sammanhållen vård och omsorg | 43 |
| 17. Väntetid till särskilt boende | 44 |
| 18. Fallskador, 80 år och äldre | 45 |
| 19. Frakturer på lår och höft bland personer 65 år och äldre | 45 |
| 20. Tillgodosedda rehabiliteringsbehov efter stroke | 45 |
| 21. Funktionsförmåga 12 månader efter stroke | 46 |
| 22. Brytpunktsamtal | 46 |
| 23. Smärtskattning sista levnadsveckan | 47 |
| Läkemedel | 47 |
| Läkemedelsbiverkningar orsakar akutsjukvård | 47 |
| Läkemedelsgenomgångar | 48 |
| Flera sätt för säkrare läkemedelsanvändning | 48 |
| Tre eller fler psykofarmaka | 48 |
| 24. Tre eller fler psykofarmaka i hemtjänsten | 48 |
| 25. Tre eller fler psykofarmaka i särskilt boende | 49 |
| Tio eller fler läkemedel | 49 |
| 26. Tio eller fler läkemedel i hemtjänsten | 49 |
| 27. Tio eller fler läkemedel i särskilt boende | 49 |
| Olämpliga läkemedel | 51 |
| 28. Olämpliga läkemedel i hemtjänsten | 51 |
| 29. Olämpliga läkemedel i särskilt boende | 51 |
| Antipsykotiska läkemedel | 51 |
| 30. Antipsykotiska läkemedel i hemtjänsten | 51 |
| 31. Antipsykotiska läkemedel i särskilt boende | 51 |
| Indikatorer | 52 |
| | |
| Indikatorer och bakgrundsmått i Öppna jämförelser 2015 | 52 |
| Bakgrundsmått | 54 |
| | |
| Referenser/litteraturlista | 56 |
| Bilaga 1 Kommunernas resultat | 57 |

Sammanfattning

För sjätte gången presenterar Socialstyrelsen och Sveriges Kommuner och Landsting öppna jämförelser av vården och omsorgen om äldre. Årets rapport belyser kvaliteten på vården och omsorgen utifrån olika perspektiv och områden.

De indikatorer som rapporten beskriver är möjliga för både kommunerna och landstingen att påverka. Rapporten ger en bred bild av såväl vården som omsorgen om äldre och i fokus är indikatorer som belyser den sammanhållna vården och omsorgen. Detta område är särskilt viktigt för gruppen äldre personer med stora behov av insatser från både kommuner och landsting. Rapporten belyser också särskilt boende samt hemtjänst och hemsjukvård i ordinärt boende.

I årets rapport presenteras 31 indikatorer samt 15 bakgrundsmått. Några nyheter i årets rapport:

- Samtliga indikatorer och bakgrundsmått är nummerade. Vi hoppas att det underlättar läsarens orientering i rapporten.
- De flesta indikatorerna som hämtas från undersökningen *Vad tycker de äldre om äldreomsorgen?* är nya. I stället för att presentera resultaten för respektive fråga, har vi lagt samman svaren utifrån olika teman. Resultatet kan användas på ledningsnivå, till exempel när det finns behov av att prioritera områden för verksamhetsutveckling.
- Indikatorn Förändring av självskattad hälsa är ny för i år och visar hur äldre bedömer sin hälsa år 2014 jämfört med år 2015.
- Ett nytt bakgrundsmått har tagits fram som beskriver andelen personer med hemsjukvård av personer med hemtjänst.

Vilka indikatorer som är jämförbara med resultat från föregående år, framgår av indikatorbeskrivningen i bilaga 2. Några av årets resultat:

- Äldre personer med hemtjänst träffar i genomsnitt 15 olika personal under en tvåveckorsperiod, vilket är ett oförändrat resultat jämfört med föregående mätning. Indikatorn visar också på en stor spridning mellan kommunerna och varierar från sju upp till 23 personal under en tvåveckorsperiod.
- 45 procent av de äldre med hemtjänst svarar att det är mycket eller ganska lätt att få kontakt med sjuksköterska, läkare eller hemtjänstens personal. Resultaten i kommunerna varierar mellan 25 och 76 procent. Motsvarande uppgift för särskilt boende är 52 procent på riksnivå med en variation mellan kommunerna om 28 till 80 procent.
- Inom särskilt boende är 82 procent nöjda med det egna boendet och bland personer med hemtjänst är 89 procent nöjda med den verksamheten.

- Cirka 61 personer per 1 000 invånare 80 år och äldre drabbas av fallskador. Kvinnor drabbas i högre utsträckning än män, 69 kvinnor över 80 år respektive 48 män över 80 år, per 1 000 invånare.
- Indikatorn Frakturer på lår och höft för personer 65 år och äldre visar att 910 personer per 100 000 invånare 65 år och äldre drabbades av fraktur på lår eller höft. Antalet har minskat något sedan föregående period då antalet låg på 912 personer per 100 000 invånare. Precis som för indikatorn fallskador så är det stora skillnader mellan kvinnor och män. Bland män drabbas 610 personer jämfört med 1 162 personer per 100 000 invånare bland kvinnor.
- För 31 procent av de äldre som bor på särskilt boende och som bedömts ha risk för trycksår planerades det för bruk av tryckutjämnande underlag. Andelen bör öka då tryckutjämnande underlag både kan motverka förekomsten och minska omfattningen av trycksår.
- Inom särskilt boende uppger 45 procent att de är nöjda med de sociala aktiviteterna samtidigt som de uppgett att de inte känner sig ensamma. Indikatorn visar att kvinnor är mer nöjda och mindre ensamma än männen, 46 procent av kvinnorna är nöjda jämfört med 43 procent av männen.
- Cirka 13,6 procent av de äldre i särskilt boende behandlas med antipsykotiska läkemedel. Behandlingen är ungefär lika vanlig bland kvinnor och män. Men indikatorn visar på stora variationer mellan kommuner och resultaten varierar från 0 procent till cirka 30 procent.
- Andelen äldre i hemtjänst med olämpliga läkemedel för äldre är 10,9 procent, vilket är en förbättring med en procentenheter jämfört med föregående år. 11,4 procent av kvinnorna behandlas med minst ett olämpligt läkemedel medan andelen bland män ligger på 9,9 procent. Även för denna indikator varierar kommunernas resultat. Resultaten på kommunnivå varierar från 2,4 procent till 24,4 procent. Behandling med olämpliga läkemedel för personer i särskilt boende förekommer inte lika ofta som för dem med hemtjänst. 9,4 procent av personer 75 år och äldre i särskilt boende behandlades med olämpliga läkemedel, vilket är en förbättring med drygt en procentenhet jämfört med föregående mätperiod.
- Män har bättre resultat än kvinnor för 10 av de 14 indikatorer som beskriver den sammanhållna vården och omsorgen.

Indikatorerna visar på stora resultatmässiga skillnader mellan kommunerna. Det finns därför stor anledning att titta på resultaten per kommun. Orsakerna bakom skillnaderna behöver analyseras lokalt och regionalt, i vissa fall tillsammans med företrädare för landstingen, eftersom sådana analyser kräver kunskap om lokala förutsättningar.



Inledning

Detta är den sjätte rapporten med indikatorbaserade jämförelser av vården och omsorgen om äldre som Socialstyrelsen och Sveriges Kommuner och Landsting (SKL) gör tillsammans.

Med årets rapport vill vi ge ett aktuellt underlag som kan användas för diskussion, beslutsunderlag och analys mellan vårdens och omsorgens aktörer på nationell, regional och lokal nivå. Målgrupp för rapporten är

- beslutsfattare och förtroendevalda i både kommun och landsting
- ledande tjänstemän i både kommun och landsting
- företrädare från olika verksamheter och professioner inom vården och omsorgen om äldre.

Även i år har rapporten ett särskilt fokus på sammanhållen vård och omsorg för äldre personer med omfattande behov. Av totalt 31 indikatorer i årets rapport speglar 15 resultatet på olika delar av den sammanhållna vården och omsorgen där huvudmän och olika yrkesgrupper bör samverka för en god vård och omsorg.

VAD ÄR ÖPPNA JÄMFÖRELSE?

Öppna jämförelser är ett verktyg för att analysera, följa och utveckla socialtjänstens och hälso- och sjukvårdens verksamheter på lokal, regional och nationell nivå. Den främsta målgruppen för öppna jämförelser är beslutsfattare och utförare på dessa nivåer. Syftet med öppna jämförelser är att det ska stimulera till kunskapsutveckling för att främja en jämlik socialtjänst och hälso- och sjukvård med god kvalitet. Målet är att verksamhetsförbättringarna ska komma brukaren till gagn, att den enskilde får rätt insatser utifrån dennes behov.

Genom öppna jämförelser kan en kommun, landsting eller region jämföra sin verksamhet med andra, utifrån resultatet för olika indikatorer och bakgrundsmått. Jämförelser kan också göras med läns- och riksgenomsnitt.

Denna rapport bygger på nationell statistik och andra uppgifter som belyser vården och omsorgen om äldre. Ambitionen är att ge en så allsidig bild som möjligt, men rapporten ger inte hela bilden av vad som behövs för god kvalitet. Data saknas fortfarande för viktiga områden som

exempelvis primärvård. Det är därför viktigt att resultaten bedöms och analyseras såväl regionalt som lokalt. Positiva resultat är ingen garanti för god kvalitet eller en bra omsorg i det enskilda fallet. Den information som öppna jämförelser ger behöver kompletteras med andra underlag för att få en mer heltäckande bild.

Öppna jämförelser bidrar också till en diskussion om datakvaliteten och åtkomsten till data. Användningen av data ger ett underlag till förbättringar, både vad gäller vilken data som levereras, hur den tas fram och hur den presenteras och blir åtkomlig för användarna. All data i denna rapport rapporteras av kommuner och landsting samt från vårdens och omsorgens verksamheter eller de äldre själva.

FÖRÄNDRINGAR I ÅRETS RAPPORT

Indikatorer

I årets rapport har en rad förändringar genomförts. Bland annat har merparten av indikatorer som hämtas från undersökningen *Vad tycker de äldre om äldreomsorgen?* förändrats. Svaren på olika frågor har grupperats utifrån teman som förenar olika frågor, till exempel frågorna om mat och måltidsmiljö. Det ger en annan bild av resultaten vid jämförelser. På så sätt undviks dubbelredovisning av resultat eftersom kommunerna redan har tillgång till uppgifterna från undersökningen för respektive fråga sedan publiceringen hösten 2015. Indikatorerna i denna rapport är även mer övergripande i sin karaktär.

Uppgifterna om läkemedelsanvändningen beskriver i år förskrivningen till personer med hemtjänst respektive till dem i särskilt boende, till skillnad från föregående år, då redovisningen gällde för samtliga personer, oavsett insats. Motivet till förändringen är att kommunerna ska kunna se skillnaderna i läkemedelsanvändning mellan de båda grupperna.

En ny indikator med data från Senior Alert presenteras. Indikatorn beskriver planerat bruk av tryckutjämnande underlag för äldre som bedömts ha risk för trycksår i särskilt boende.

En generell förändring som genomförts är att alla indikatorer fått ett indikatornummer för att det ska bli lättare att hitta och hänvisa till, samt att pilarna i kommuntabellen tagits bort. Eftersom många indikatorer är nya eller förändrade fyller pilarna ingen funktion i årets rapport.

Bakgrundsmått

Bakgrundsmåtten har numrerats för att de ska bli lättare att hitta och hänvisa till. Några nya bakgrundsmått är utvecklade av data från registret över socialtjänstinsatser för äldre och personer med funktionsnedsättning.

- Kostnad per invånare och kostnad per brukare i särskilt boende. Bakgrundsmåtten som beskriver kostnad på brukare och invånare i särskilt boende har förändrats.

I år ingår även lokalkostnader och orsaken är att måtten förändrats av Kommun- och landstingsdatabasen (Kolada).

- Hälсотillstånd – särskilt boende och hemtjänst. Bakgrundsmåttet har korrigerats för att bättre beskriva förutsättningar som påverkar resultat från *Vad tycker de äldre om äldreomsorgen?* Bakgrundsmåttet utgörs i år av frågorna "Hur är din rörlighet inomhus?" och "Hur bedömer du ditt allmänna hälsotillstånd?".
- Medianålder vid inflyttning till särskilt boende. Bakgrundsmåttet visar medianåldern för äldre när de flyttar till särskilt boende. Målsättningen är att bakgrundsmåttet ska spegla den åldersmässiga brytpunkten för flytt till särskilt boende på kommunnivå.
- Genomsnittligt antal hemtjänststimmar månaden innan flytt till särskilt boende. Bakgrundsmåttet visar det genomsnittliga antalet hemtjänststimmar månaden innan flytt till särskilt boende för äldreomsorgstagare på kommunnivå. Målsättningen är att bakgrundsmåttet ska spegla brytpunkten när hemtjänsten inte längre kan tillgodose äldres behov i det egna hemmet.
- Andel personer 65 år och äldre med hemsjukvård i hemtjänsten. Bakgrundsmåttet visar hur stor andel av de äldre med hemtjänst som också har hemsjukvård. Nästan alla kommuner har tagit över ansvaret för kommunal hälso- och sjukvård i ordinärt boende och sedan 2015 är det enbart Stockholms Läns Landsting som inte lämnat över ansvaret. I Stockholms län utgör Norrtälje kommun ett undantag.

DATAKÄLLOR I ÅRETS RAPPORT

Nationella enkätundersökningar

- Socialstyrelsens undersökning *Vad tycker de äldre om äldreomsorgen?*.
- Kommun- och landstingsdatabasen (Kolada), Sveriges Kommuner och Landsting.
- Kommun- och enhetsundersökningen 2015, Socialstyrelsen.

Officiell statistik

- Registret över socialtjänstinsatser till äldre och personer med funktionsnedsättning, Socialstyrelsen.
- Patientregistret, Socialstyrelsen.
- Läkemedelsregistret, Socialstyrelsen.
- Registret över insatser i kommunal hälso- och sjukvård.
- Befolkningsstatistik, Statistiska Centralbyrån.

Nationella kvalitetsregister

- Senior Alert.
- Svenska Palliativregistret.
- Riks-Stroke.

RELATIVT GOD DATATILLGÅNG MEN DEN KAN FÖRBÄTTRAS

För att publicera statistiska jämförelser krävs tillgång till tillförlitlig data som beskriver vård och omsorg om äldre.

Datatillgången är god men kan förbättras avseende:

- Möjlighet att nationellt samla in statistik gällande insatser i primärvården.
- Insatser inom hälso- och sjukvården utförda av andra yrkesgrupper än läkare.
- Behovsuppgifter inom socialtjänsten och hälso- och sjukvården.
- Täckningsgrad på kommunnivå för kvalitetsregister som beskriver områdena psykisk hälsa och demens.
- Personaluppgifter inom socialtjänsten och kommunal hälso- och sjukvård.

Brister i tillgång till data och datakvalitet har en begränsande effekt på beskrivningen av kvaliteten inom vården och omsorgen. Förslag till nya indikatorer diskuteras oftast fram mellan Socialstyrelsen, SKL, kommunrepresentanter och berörda kvalitetsregister. Det är värdefullt för oss att få återkoppling på indikatorer som presenteras i rapporten så att vi kan fortsätta utvecklingsarbetet.



Tolkning och analys av resultat

RELATIVA JÄMFÖRELSE

Genom att presentera öppna jämförelser för vården och omsorgen om äldre ges möjlighet till en mer faktabaserad diskussion om vårdens och omsorgens kvalitet. Rapporten ger ansvariga beslutsfattare, medarbetare, äldre, anhöriga, media och andra intresserade möjlighet att agera, ställa frågor och delta i dialogen. Rapporten ger också ett underlag för diskussioner om möjligheter för en jämlik vård och omsorg i hela landet, eftersom data finns uppdelad på kvinnor respektive män i bilagor på Socialstyrelsens och SKLs hemsidor.

Redovisningen i rapporten har en beskrivande karaktär som ska underlätta tolkningen av resultatet. I rapporten görs inga analyser av skillnader eller orsaker. Detta måste kommuner, landsting och regioner göra regionalt och lokalt. Resultatet på indikatorerna i rapporten måste relateras till de mål som finns angivna i den lokala eller regionala styrningen och ledningen av vården och omsorgen om äldre

I bilaga 1 finns en tabell med resultatet på 31 indikatorer på kommunnivå, länsnivå samt riket. I tabellen kan varje kommun se vilket värde den har för respektive indikator. Kommunerna är sorterade länsvis. Ibland saknar vissa kommuner ett resultat på en indikator. Det beror oftast på att det statistiska underlaget för indikatorn är för litet för att publiceras, nämligen färre än 30 observationer eller svar.

Tabellen är färgad med grönt, gult och rött. Grönt betyder att kommunvärdet på indikatorn hör till de 25 procent av kommunerna med bäst värde i förhållande till de andra kommunerna. Rött får de 25 procent av kommunerna med sämst värde och gult får de 50 procent av kommunerna som ligger mitt emellan. Gränserna är markerade, i form av högst och lägsta värde för guldfärgade kommuner, i tabellhuvudet i bilaga 1.

Antalet kommuner i de tre färggrupperna varierar beroende på vilken indikator det gäller och spridningen av resultatet på indikatorn. Jämförelserna är relativa, alla

kommuners värden relateras till varandra. Det innebär att en kommun kan ha ett grönt värde på en indikator ena året, och få ett rött värde på samma indikator året därpå. Om detta inträffar kan det bero på att många kommuner förbättrat sitt värde på indikatorn i högre grad än den egna kommunen. Varken rikets medelvärde eller ett grönt resultat behöver i sig inte vara ett bra resultat. En av fördelarna med den färgsatta jämförelsen är att det är lätt att få en överblick. De relativa jämförelserna är också användbara så länge det inte finns några exakta och överenskomna målvärden för de enskilda indikatorerna på nationell nivå. När en kommun har ett bättre värde än den egna kommunen, indikerar det att det bättre värdet går att uppnå.

Tabellen innehåller även 15 strukturella bakgrundsmått som inte har färgsatts. De ingår inte i jämförelserna mellan kommunerna men kan vara stöd vid egna analyser.

RIKETS GENOMSNITT OCH VARIATION

För att tolka resultatet på en indikator är det viktigt att gå tillbaka till datakällan för att få förståelse för indikatorns uppbyggnad, vad den avser att mäta, täckningsgrad, mätperiod och svarsfrekvens. Denna information finns i bilaga 2 Beskrivning av indikatorerna.

För nästan alla indikatorer finns det en stor spridning mellan kommunerna. Variationen kan bero på många olika faktorer, till exempel befolkningens ålderssammansättning, hälsa, de äldres behov, samarbetet mellan kommun och landsting och kommunens geografi. Men en del av variationen beror också på att det finns kommuner och landsting som har hittat ett bättre sätt att organisera och bedriva vården och omsorgen.

För alla indikatorer anger vi ett medelvärde eller median, för riket. Det finns en risk att rikets värde uppfattas som ett medelgott resultat. Rikets värde är dock ett statistiskt värde, ett utfall av allas resultat, och behöver inte vara ett eftersträvarvärt värde. I den lokala analysen bör fokus ligga på, dels de tidigare resultaten, dels relationen till andra jämförbara kommuner. Det är alltså relevant att relatera resultatet i öppna jämförelser till lokala och regionala mål för berörda indikatorer. Har en kommun, eller ett län, lyckats nå ett högt värde på en indikator är det värdet fullt möjligt att uppnå för andra.

Analysera resultatet lokalt och regionalt

För att en kommun eller ett landsting och region ska kunna omsätta resultatet av en indikator i lokalt och regionalt förbättringsarbete, krävs både förståelse för, och analys av vad som påverkar varje enskild indikator. Egna analyser är nödvändiga för att kunna prioritera rätt åtgärder när man vill förbättra det egna resultatet. För att stärka analyser och bearbetningar av jämförelserna behövs ofta mer information och fler uppgifter än vad som ryms i denna rapport. På lokal och regional nivå finns statistik och nyckeltal som är användbara i analysen. Det kan till exempel

handla om uppgifter om volymer, antal medarbetare med en viss kompetens och personalkontinuitet på årsbasis. Det finns också olika rapporter och webbplatser där det går att hämta information och mer detaljerade uppgifter som berör indikatorerna, bland annat www.socialstyrelsen.se/oppnajokforelser/aldreomsorg, www.kolada.se och www.senioralert.se.

Indikatorerna för sammanhållen vård och omsorg är ett underlag för diskussion och gemensam analys mellan kommuner och landsting, samt för den enskilda kommunen. Öppna jämförelser kan användas inom den samverkansstruktur som finns i alla län för samverkan mellan kommun och landsting.

GRUPPINDELAD STATISTIK

Vården och omsorgen ska vara individanpassad och därmed utgå från den enskildes behov. Dessutom ska vården och omsorgen vara likvärdig oavsett om den enskilde är man eller kvinna, eller utifrån någon annan av diskrimineringsgrunderna. För att belysa eventuella skillnader mellan män och kvinnor så presenterar vi de flesta indikatorer uppdelade för män respektive kvinnor. Syftet är att underlätta jämställdhetsanalyser. För några indikatorer är detta inte möjligt. Många små kommuner saknar i denna rapport värde för män respektive kvinnor. Det beror på att det statistiska värdet är för lågt (färre än 30 observationer) för att vi ska publicera uppgifter. Värdet på indikatorerna finns uppdelade på män och kvinnor i tabellbilaga 3, som finns på socialstyrelsen.se eller skl.se.

Resultat och analys på enhets- och verksamhetsnivå

Vi publicerar resultaten för indikatorerna på kommunnivå. Det innebär att vi har slagit ihop resultat för verksamheter och enheter inom en kommun till ett kommunresultat, det vill säga ett medel- eller medianvärde för kommunen. I de flesta kommuner finns det en spridning av resultat mellan enheterna inom hemtjänsten respektive särskilt boende. Kommunerna kan analysera och jämföra resultat på verksamhets- och enhetsnivå för vissa av indikatorerna. För de indikatorer som bygger på data från enkätundersökningen *Vad tycker de äldre om äldreomsorgen?* kan de kommuner som bistått Socialstyrelsen med information om enheter och verksamheter ta del av resultat på denna nivå. Materialet finns tillgängligt på Socialstyrelsens webbplats.

Kommunerna och landstingen eller regionerna kan dessutom använda sig av sina egna inloggningar till de kvalitetsregister som bistått med data till årets öppna jämförelser, för att analysera resultat på enhets- och verksamhetsnivå. Dessa kvalitetsregister är Senior Alert, Svenska Palliativregistret och Riks-Stroke. Kommunerna har även möjlighet att komplettera sina analyser med material från Socialstyrelsens kommun- och enhetsundersökning inom äldreomsorgen. Där finns data både på kommunnivå

och för enskilda verksamheter och enheter. De resultat som presenteras för enheter inom respektive kommun kan vara utformade på ett annat sätt än indikatorerna som presenteras i denna rapport. För att tolka resultaten behövs därför kunskap om hur indikatorerna är utformade. Information om indikatorerna finns i bilaga 2 Beskrivning av indikatorerna.

NATIONELLT OCH REGIONALT STÖD

Det finns flera olika handböcker, undersökningar och redskap som kan vara ett stöd i arbetet med öppna jämförelser:

- I SKL:s *Handbok för öppna jämförelser inom socialtjänst* ges steg för steg stöd för hur resultaten kan tolkas och förstås. Handboken kan laddas ned från www.skl.se.
- Socialstyrelsens handbok för effektivitetsanalyser, och effektivitet i praktiken www.socialstyrelsen.se.
- I Kommun- och landstingsdatabasen, www.kolada.se går det att göra analyser och välja kommuner och landsting att jämföra sig med i jämföraren. Många nyckeltal finns på enhetsnivå för hemtjänst respektive särskilt boende.
- Ett jämförelseverktyg för öppna jämförelser finns tillgänglig på Socialstyrelsens webbplats, opnajokamforelser.socialstyrelsen.se/aldreomsorg/Sidor/default.aspx.

I jämförelseverktyget är det möjligt att se resultat och göra jämförelser, skriva ut diagram för enskilda indikatorer och göra egna urval av landsting och kommuner.

- Resultat från Socialstyrelsens årliga, nationella Kommun- och enhetsundersökning finns på Socialstyrelsens webbplats.
- Resultatet från den nationella undersökningen *Vad tycker de äldre om äldreomsorgen?* finns på Socialstyrelsens webbplats.
- I Äldreguiden finns uppgifter hämtade från de båda ovanstående undersökningarna om äldreomsorgen på enhetsnivå, med information som riktas till befolkningen.
- Officiell statistik inom områdena socialtjänst, hälso- och sjukvård samt läkemedel finns i Socialstyrelsens statistikdatabas, www.socialstyrelsen.se/statistik/statistikdatabas.

Inom ramen för den stöd- och samverkansstruktur som finns i alla län, erbjuds stödande aktiviteter för att öka förståelsen och förbättra analysen av resultatet från öppna jämförelser. Läs mer på www.skl.se/evidensbaseradpraktik.





EFFEKTIVITET

LÄSTIPS OM EFFEKTIVITET:

Socialstyrelsen modell och handbok,
<http://www.socialstyrelsen.se/effektivitet>

Expertgruppen för studier i offentlig ekonomi
 (ESO) Rapport om produktivitet utveckling inom
 offentlig sektor, http://eso.expertgrupp.se/wp-content/uploads/2012/07/2014_7-till-webben.pdf

Enkelt uttryckt handlar effektivitet om att göra rätt saker på rätt sätt. Det finns en stor mängd litteratur för den som är intresserad av att fördjupa sig inom området effektivitet.

I tidigare års rapporter har effektivitet diskuterats mer ur ett teoretiskt perspektiv. I årets rapport vill vi fokusera på den praktiska tillämpningen av effektivitetsdiskussionen, det vill säga hur man inom äldreomsorgen kan verka för en mer effektiv verksamhet.

Effektivitet kan diskuteras utifrån effektivitet i relation till mål, effektivitet i jämförelser samt utifrån ineffektivt resursutnyttjande. Vilken metod som väljs beror på vilka uppgifter som finns tillgängliga och vad det är man önskar belysa. Att mäta effektivitet i relation till mål är den metod som kräver mest uppgifter om resursanvändning, effektresultat och mål för verksamheten. Har kommunerna inte mätbara mål i sina verksamheter är det lämpligare att de väljer metoden effektivitet i jämförelse. Med hjälp av den tredje metoden, ineffektivt resursutnyttjande, beräknas onödig resursanvändning, det vill säga resurser som kan användas bättre till andra insatser i verksamheten.

Oavsett angreppssätt så använder sig både SKL och Socialstyrelsen av fyrfältsdiagram för att synliggöra resultat inom området effektivitet. Metoden ger ett bra underlag till diskussion. Med hjälp av ett fyrfältsdiagram kan man ganska snart få syn på vad som verkar fungera bättre och vad som fungerar sämre i en kommun eller verksamhet. Kostnadsdata för kommuner, eller enheter, ritas in på den lodräta axeln i diagrammet och kvalitetsdata, till exempel en indikator från undersökningen *Vad tycker de äldre om äldreomsorgen?* ritas in i den vågräta axeln.

Data bör väljas med omsorg, så att de speglar resursåtgång och det som ska åstadkommas. Låt oss säga att det övergripande målet med verksamheten är god livskvalitet för brukare i särskilt boende. Om det inte finns ett mått på livskvalitet så kan till exempel måttet för trygghet i särskilt boende vara tillräckligt nära. På den vågräta axeln ritas vi i så fall in kommunernas (eller enheternas) värde för trygghet. Se fyrfältaren som exempel.

Genom att rita in både kostnadsdata och kvalitetsdata för till exempel alla enheter eller kommuner, framträder en bild som sannolikt väcker nya frågor. Underlaget kan bidra till en balanserad diskussion mellan ekonomi och resultat för brukaren, på såväl kommunnivå som enhetsnivå. Diskussionen bör involvera flera olika kompetenser och perspektiv. Vad kan vi lära av dem som lyckas bättre? Ofta finns det goda exempel inom den egna kommunen. Andra viktiga frågeställningar är bakomliggande orsaker, och vad dessa orsakats av.

För att komma längre i analysen och när man vill ta reda på varför, rekommenderas att komplettera fyrfältsdiagrammet med andra metoder, exempelvis fokusgrupper med personal och brukare. Att involvera brukare och dem det berör i förbättringsarbetet är en förutsättning för ett lyckat resultat.

FÖRÄNDRA RADIKALT - INSPIRATION OCH TIPS PÅ METODER FÖR INVOLVERING OCH TJÄNSTEDESIGN

<http://webbutik.skl.se/sv/artiklar/forandra-radikalt-2.html>

FIGUR 1: Kommunernas kostnad per äldre som känner sig mycket trygg i särskilt boende (varje prick motsvarar en kommun)

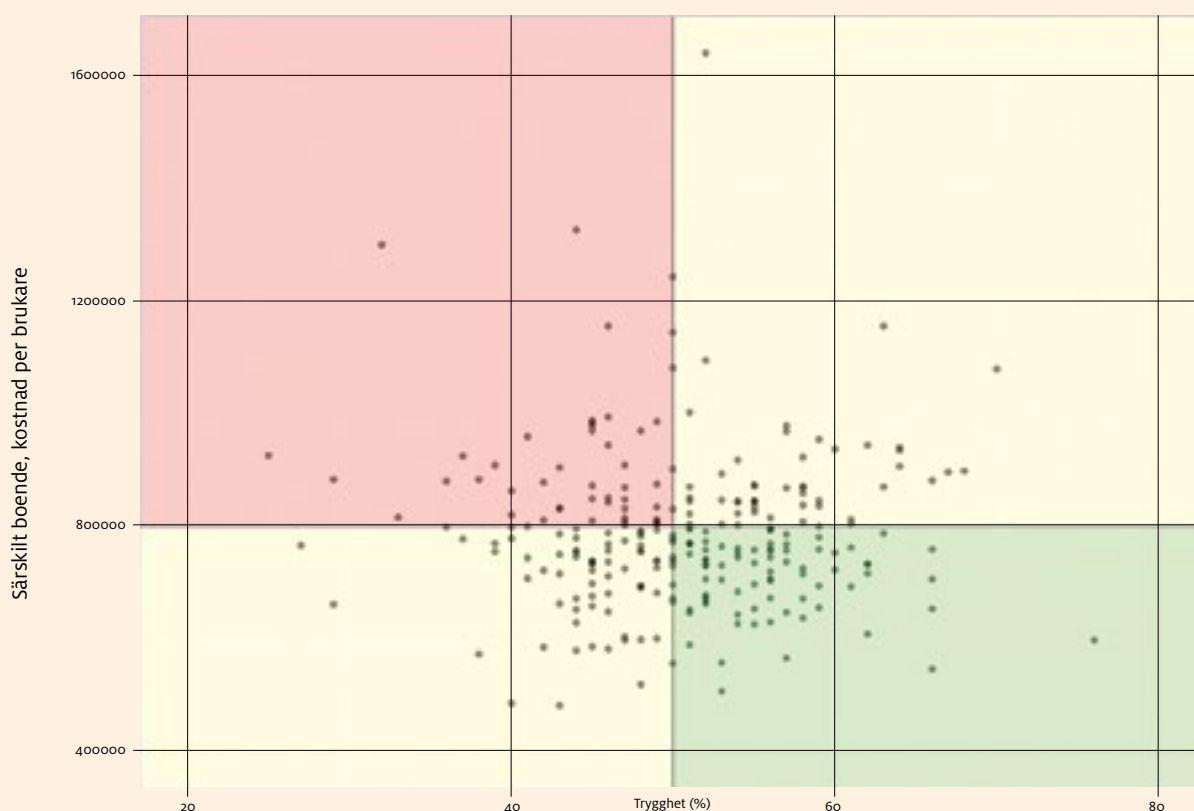



Äldres hälsa och livssituation

Andelen personer 65 år och äldre i Sverige ökar och allt fler når hög ålder. Ju äldre vi blir, desto större är risken att drabbas av en eller flera sjukdomar och antalet personer med många samtidiga sjukdomar blir fler.

Hälsan hos äldre personer påverkas bland annat av den enskildes äldres livssituation och av socioekonomiska förutsättningar, tidigare hälsoproblem, sociala nätverk och kön. Fysisk aktivitet, matvanor, rökvanor och alkoholkonsumtion påverkar hälsan genom hela livet. Självtändighet är en viktig aspekt av hälsa - att vara rörlig och oberoende, att kunna fatta egna beslut, att kunna ta sig ut på egen hand, delta i aktiviteter och att träffa vänner och bekanta. Förlust av oberoende kan leda till sänkt livskvalitet, sämre hälsa, som i sin tur kan sänka motståndskraften och öka mottagligheten för sjukdomar, vilket i förlängningen ökar behovet av insatser från kommun och landsting.

Alkoholkonsumtionen hos äldre personer har uppmärksamats under senare år. Den ökar, framför allt bland äldre kvinnor. Även om alkoholdödligheten har

ökat bland kvinnor, så är det mer än tre gånger så vanligt att män dör i alkoholrelaterade sjukdomar jämfört med kvinnor. År 2014 avled 31 män, jämfört med 10 kvinnor per 100 000 invånare i alkoholrelaterade skador [1].

ÄLDRE I SVERIGE OCH VÄRLDEN

Medellivslängd används ofta som ett välfärdsått. Det ingår bland annat i FN:s Human Development Index (HDI) som ett mått på ett lands utvecklingsnivå. Sverige har i dag en av världens äldsta befolkningar. Enligt den senaste Global Age Watch-rapporten¹ så är Sverige det tredje bästa landet att åldras i, efter Schweiz och Norge. I rapporten har 96 länder granskats utifrån bland annat pensionsystem och de äldres hälsa.

¹ Rapporten är framtagen av Help age International tillsammans med forskare vid universitet i Southampton i Storbritannien. I rapporten jämförs äldres situation i 96 olika länder.

Begreppet "healthy life years" beräknar hur många friska år man i genomsnitt kan förvänta sig efter att ha fyllt 65 år. Sverige toppar statistiken med i genomsnitt 13,8 friska år för kvinnor och 12,9 friska år för män. Detta betyder också att äldre kvinnor i Sverige har 7,5 år med en eller flera sjukdomar i livets slut och för män är det i genomsnitt 5,9 år i livets slut som levs med en eller flera samtidiga sjukdomar.

Äldre i Sverige

I december 2014 var 20 procent av Sveriges befolkning 65 år eller äldre. Det betyder drygt 1,9 miljoner personer och av dessa var nästan en halv miljon över 80 år. Sedan 1990-talet har medellivslängden ökat för både kvinnor och män i Sverige. År 2014 var medellivslängden för kvinnor drygt 84 år, och för män drygt 80 år. Den återstående medellivslängden vid 65 års ålder var för kvinnor 21,48 år och för män 18,86 år.

Vid årsskiftet 2014-2015 var andelen personer 65 år och äldre bland utrikesfödda 15 procent och bland inrikesfödda personer var andelen 20 procent. Skillnaden i andel personer 65 år och äldre mellan de två grupperna beror på att gruppernas olika åldersstrukturer.

Medellivslängden skiljer sig inte bara mellan kvinnor och män, det finns också geografiska skillnader. I tabell 1 redovisar vi de fem kommuner med längst respektive kortast medellivslängd mellan åren 2010-2014. Högst förväntad medellivslängd har kvinnor i Danderyds kommun, 86,4 år, och män i Danderyds kommun, 83,5 år. Kortast medellivslängd har kvinnorna i Norsjö kommun och männen i Haparanda kommun med 79,4 år respektive 75,1 år [2].

Skillnaden mellan kommuner med lång och kort medellivslängd har ökat, särskilt när det gäller kvinnor. I mindre kommuner kan medellivslängden i större utsträckning variera från år till år än i större kommuner. Det är stora skillnader mellan olika kommuner, men man bör vara försiktig med att dra alltför långtgående slutsatser eftersom många kommuner har en liten befolkning och få dödsfall.

ÄLDRES BOENDE

De allra flesta över 65 år bor i helt vanliga bostäder. För de flesta är det relativt oproblematiskt. Men funktionsförmågan avtar med åren, både gällande hörsel, syn och rörelseförmåga. Med stigande ålder drabbas också allt fler av kognitiv svikt, och sjukdomar som kan påverka såväl den fysiska, psykiska som den sociala hälsan. Detta påverkar i hög grad boendet och möjligheterna att bo kvar i sin invanda miljö. Boendemiljön kan främja hälsa men kan också medföra begränsningar som kan medföra ökat beroende och ofrivillig ensamhet.

Enligt SCB:s undersökning av hushållens ekonomi från 2012 bor ca 40 procent av alla seniorhushåll i villa eller radhus, resterande bor i lägenhet. Det är vanligare att kvinnor bor i hyresrätt. De ensamboende kvinnorna utgör nästan 40 procent av alla seniorhushåll [3].

Av de personer som är över 65 år och som bor i flerfamiljshus (lägenhet) saknar cirka hälften tillgång till hiss. Med stigande ålder, och försämrad funktionsförmåga, är det många som kommer att bli beroende av andra för att klara vardagens uppgifter, så som att till exempel laga mat, handla och städa.

Kommunernas kostnader för bostadsanpassningar har ökat de senaste åren. År 2013 beviljades cirka 73 400 bostadsanpassningsbidrag, varav 72 procent gick till personer över 70 år. Av dessa gick cirka två tredjedelar av bidragen till kvinnor. Kommunernas kostnader för bostadsanpassningsbidrag år 2013 uppgick till 1 060 miljoner kronor.

HÄLSOSAMT ÅLD RAND E, LIVSVILLKOR OCH VANOR

Allt fler personer 65 år och äldre kan och vill fortsätta att arbeta. De flesta äldre är fram till 80-årsåldern oberoende av hjälp och klarar sig på egen hand. När oberoendet börjar svikta är det vanligt att sammanboende partner eller vuxna barn bistår med olika sysslor.

TABELL 1. Kommuner med längst respektive kortast förväntad medellivslängd, uppdelat på män och kvinnor, 2010-2014.

| Kommun | Längst medellivslängd | | Kortast medellivslängd | | | | |
|-----------|-----------------------|----------|------------------------|--------------|------|------------|---------|
| | Män | Kommun | Kvinnor | Kommun | Män | Kommun | Kvinnor |
| Danderyd | 83,5 | Danderyd | 86,4 | Haparanda | 75,1 | Norsjö | 79,4 |
| Bollebygd | 82,9 | Båstad | 86,3 | Pajala | 76,1 | Ånge | 80,8 |
| Täby | 82,5 | Lidingö | 86,0 | Gällivare | 76,1 | Åsele | 80,8 |
| Ekerö | 82,1 | Täby | 85,7 | Ljusnarsberg | 76,2 | Svenljunga | 81 |
| Kungälv | 82,1 | Vadstena | 85,7 | Överkalix | 76,2 | Kramfors | 81 |

Källa: Befolkningsstatistik, Statistiska Centralbyrån.

Enligt SCB:s befolkningsprognos kommer många personer vara friska högt upp i åren. Men förutsättningar för ett gott åldrande ser olika ut bland olika grupper av äldre och det finns också geografiska skillnader. Hälsan fortsätter att vara ojämlig, hela livet. Äldre med högre utbildning är mer friska och fria från sjukdom än äldre med kort utbildning. Det finns skillnader mellan kvinnor och män när det gäller hälsa och behov av hälso- och sjukvård.

Ur den senaste befolkningsundersökningen *Hälsa på lika villkor* som Folkhälsomyndigheten genomförde år 2014 framkommer bland annat

- 75 procent av kvinnorna och 68 procent av männen i åldern 65 - 84 år svarar att de har ganska eller mycket bra tandhälsa.
- Andelen med BMI över 30 (fetma) är högre i åldersgruppen 65 - 84 år än i övriga åldersgrupper i befolkningen.
- Alkoholkonsumtionen har en ökande trend för både män och kvinnor i åldersgruppen 65 - 84 år.
- Kvinnor och män i åldersgruppen 65 - 84 år är mer stillasittande än övriga åldersgrupper.
- 10 procent i åldersgruppen 65 - 84 år uppger att de röker dagligen, och det är vanligare bland kvinnor [4].

Nedsatt funktionsförmåga är den enskilt viktigaste faktorn som påverkar behovet av hemtjänst. Det kan handla om minskad rörlighet, kognitiv svikt, smärta och mindre ork. Detta begränsar möjligheterna att klara av dagliga sysslor och ökar behovet av hjälp från bland annat hemtjänsten [5].

Hälsofrämjande och förebyggande insatser, även i höga åldrar, har positiva effekter på hälsan och livskvaliteten hos äldre personer. Det gäller både fysisk aktivitet, mentala och sociala aktiviteter. Aktuell forskning visar att bland annat styrketräning ökar rörligheten i lederna och sänker blodtryck, vilket leder till bättre livskvalitet och högre självständighet.

Den ökande andelen äldre medför ett ökat behov av satsningar på hälsofrämjande och sjukdomsförebyggande åtgärder. Kommuner och landsting har ett viktigt uppdrag att på olika sätt främja hälsa och ett hälsosamt åldrande i sin befolkning. Åtgärder som främjar, bevarar och stärker det friska bör omfatta samtliga äldre. Forskningen har visat att det är klokt att erbjuda mötesplatser och restauranger med inriktning på seniorer, ge stöd till föreningsliv och att skapa förutsättningar för olika former av fysisk aktivitet riktad till seniorer, både individuellt och i grupp.

ÄLDRES HÄLSOPROBLEM

Äldre personer har en ökad risk att drabbas av kroniska sjukdomar och flera samtidiga sjukdomar eller skador. Sjukdomarna och skadorna kan medföra funktionsnedsättningar, till exempel rörelsehinder och nedsatt kognitiv förmåga och kondition.

I tabell 2 redovisar vi de vanligaste diagnoserna för personer 65 år och äldre i slutenvården, med de vanligaste diagnoserna överst.

TABELL 2. De vanligaste huvuddiagnoserna vid slutenvård för personer 65 år och äldre, uppdelat på män och kvinnor, år 2014.

| Män | Kvinnor |
|-----------------------------------|-----------------------------------|
| Hjärtinsufficiens | Frakturer på lår och höft |
| Ischemisk kranskärlssjukdom | Hjärtinsufficiens |
| Förmaksflimmer och förmaksfladder | Förmaksflimmer och förmaksfladder |
| Cerebral infarkt | Cerebral infarkt |
| Pneumoni | Kroniskt obstruktiv lungsjukdom |
| Angina pectoris | Ischemisk kranskärlssjukdom |
| Bröst- och strupsmärter | Bröst- och strupsmärter |
| Kroniskt obstruktiv lungsjukdom | Pneumoni |
| Urinvägsinfektion | Urinvägsinfektion |
| Frakturer på lår och höft | Höft- och knäledsartros |

Källa: Patientregistret, Socialstyrelsen.

Gruppen av äldre med omfattande sjukvård och omsorg kallas ofta för de mest sjuka äldre och gruppen utgörs av cirka 300 000 individer [6]. Gruppen mest sjuka äldre har mer eller mindre regelbunden kontakt med primärvård, öppen och sluten sjukhusvård, hemtjänst, hemsjukvård och omsorg i särskilt boende. De har varierande behov och gruppen är inte homogen, vilket innebär att de också har olika syn och förväntningar på vården och omsorgen. I följande avsnitt beskrivs några vanliga hälsoproblem hos äldre.

Fall och frakturer

Falloolyckor är idag den vanligaste skadeorsaken i Sverige och är ett folkhälsoproblem för äldre. Två tredjedelar av de som avlider till följd av fall är 65 år eller äldre. Äldre kvinnor drabbas av skador efter fall, i betydligt större utsträckning än äldre män. Fallskador kan få allvarliga konsekvenser i form av lidande och försämrad livskvalitet, till exempel rörelsesvårigheter, isolering och ökat beroende av andra. Många falloolyckor resulterar i höftfrakturer som utöver lidande för den drabbade även medför stora kostnader

för samhället. Många som drabbas av höftfraktur blir mer beroende av hemtjänst, och många äldre har svårt att återfå sin tidigare funktionsnivå.

Bland riskfaktorerna för fallolyckor för äldre finns bland annat blodtrycksfall, underliggande sjukdomar, låg kroppsvikt samt läkemedelsanvändning. Fall- och skadeförebyggande aktiviteter är framgångsrika både på individ- och befolkningsnivå. Några exempel på fall- och skadeförebyggande åtgärder är satsningar på fysisk aktivitet och balansträning för äldre, omgivning- och tillgänglighetsanpassning, snöröjning och sandning, bra utomhusbelysning, behandling av benskörhet, regelbundna läkemedelsgenomgångar och synundersökningar. Många av dessa aktiviteter förutsätter samarbete mellan kommun och landsting. Socialstyrelsen ska på uppdrag från regeringen planera för en webbutbildning kring fallskador riktad till verksamheter inom vård och omsorg. I uppdraget

ingår även att Socialstyrelsen, i dialog med SKL, ska genomföra en utbildningsinsats riktad till äldre med information om hur de själva kan undvika fallskador [7].

Demenssjukdomar

Demens är ett samlingsnamn för en rad symtom som orsakas av hjärnskador. De kan yttra sig på olika sätt beroende på vilka delar av hjärnan som drabbas. Vanligen försämras minnet och förmågan att planera och genomföra vardagliga sysslor. Språk, tidsuppfattning och orienteringsförmåga är andra så kallade kognitiva förmågor som påverkas negativt. Till sjukdomsbilden hör även oro, nedstämdhet och beteendeförändringar. Symtomen leder ofta till att personer med demenssjukdom med tiden får svårt att klara sig själv i det dagliga livet. Flest personer med demenssjukdomar finns i gruppen över 65 år, och risken för att insjukna i demenssjukdom ökar med stigande ålder.

TABELL 3. Antal personer som vårdats med demensdiagnos (huvud- eller bidiagnos) i öppen specialiserad vård och slutenvård som var i livet sista december 2014 samt antal personer med demensläkemedel år 2014, uppdelat per län.

| Län | Antal med demensdiagnos | Andel (%) av totalen med demensdiagnos | Antal personer med demensläkemedel (N06D) | Andel (%) av totalen med demensläkemedel |
|-----------------|-------------------------|--|---|--|
| Stockholm | 15994 | 24,5 | 9276 | 18,8 |
| Uppsala | 2284 | 3,5 | 1688 | 3,4 |
| Södermanland | 1650 | 2,5 | 1343 | 2,7 |
| Östergötland | 2387 | 3,7 | 2148 | 4,3 |
| Jönköping | 2169 | 3,3 | 1750 | 3,5 |
| Kronoberg | 1137 | 1,7 | 846 | 1,7 |
| Kalmar | 2013 | 3,1 | 1835 | 3,7 |
| Gotland | 408 | 0,6 | 352 | 0,7 |
| Blekinge | 1087 | 1,7 | 734 | 1,5 |
| Skåne | 8197 | 12,5 | 6105 | 12,4 |
| Halland | 1830 | 2,8 | 1140 | 2,3 |
| Västra Götaland | 8673 | 13,3 | 8014 | 16,2 |
| Värmland | 1891 | 2,9 | 1913 | 3,9 |
| Örebro | 1679 | 2,6 | 1039 | 2,1 |
| Västmanland | 1599 | 2,4 | 1957 | 4,0 |
| Dalarna | 1952 | 3,0 | 1699 | 3,4 |
| Gävleborg | 2085 | 3,2 | 1754 | 3,5 |
| Västernorrland | 1976 | 3,0 | 1333 | 2,7 |
| Jämtland | 673 | 1,0 | 709 | 1,4 |
| Västerbotten | 3194 | 4,9 | 2186 | 4,4 |
| Norrbottnen | 2504 | 3,8 | 1757 | 3,6 |
| Totalt | 65382 | 100 | 49416 | 100,0 |

Källa: Patientregistret och läkemedelsregistret, Socialstyrelsen.

Men demens är inte en del av ett naturligt åldrande. Demens orsakas av hjärnskador, som kan bero på cirka 100 olika sjukdomar och sjukdomstillstånd. I Sverige beräknas 160 000 personer leva med demenssjukdom, och varje år insjuknar cirka 25 000 personer. Åtta procent av alla som är 65 år eller äldre och nästan hälften av alla som är 90 år eller äldre har en demenssjukdom. År 2025 förväntas antalet personer som lever med en demenssjukdom uppgå till 180 000. Den vanligaste demenssjukdomen är Alzheimers sjukdom som drabbar 60-70 procent av alla insjuknade. Vaskulär demens och frontotemporal demens är också vanliga [8].

Den sista december år 2014 fanns drygt 65 000 personer som vårdats med demens som diagnos. Flest antal finns i länen med störst befolkning; Stockholm, Skåne och Västra Götaland. Under 2014 fick cirka 49 000 personer demensläkemedel och antal personer med demensläkemedel var störst till antalet i de befolkningsmässigt största länen. Anledningen till att det uppskattade antalet personer med demenssjukdomar skiljer sig från antalet som får demensläkemedel eller antalet som vårdats med demens som diagnos är inte fastställt. Skillnaden kan exempelvis bero på att många personer med demens får vård i primärvården där det saknas nationella hälsodataregister.

Dödligheten i demenssjukdomar har ökat och är nu drygt fyra gånger högre än 1987, för både kvinnor och män. En anledning till den ökade dödligheten kan vara att läkare har blivit mer benägna att sätta demens som dödsorsak. Samhällskostnaderna för vård och omsorg för personer med demenssjukdom beräknas uppgå till drygt 63 miljarder kronor, varav merparten av kostnaderna faller på kommunerna. De närståendes insatser har uppskattats till ett värde av 10 miljarder kronor [9].

Tvångs- och begränsningsåtgärder

Frågor om tvångs- och begränsningsåtgärder aktualiseras speciellt i verksamheter som ger vård och omsorg till personer med nedsatt beslutsförmåga, så som ofta är fallet hos personer med demenssjukdomar. Tvångs- och begränsningsåtgärder upplevs ofta som kränkande och inverkar negativt på personens värdighet och självkänsla. Dessa åtgärder stämmer inte överens med lagstiftningen som betonar vikten av den enskilda individens rätt till självbestämmande. Många situationer som uppstår och riskerar att leda fram till att otillåtna tvångs- och begränsningsåtgärder används, kan förebyggas och undvikas. På Kunskapsguiden.se finns en rad olika vägledande material till stöd för verksamhetsutveckling inom området.

För mer information se <http://www.kunskapsguiden.se/aldre/Teman/Tvångs-och-begransningar/Sidor/Default.aspx>.

Stroke

Stroke är ett samlingsnamn för hjärnskador som orsakas av en blodpropp eller blödning i hjärnan. Skadorna visar sig som en plötslig förlust av olika funktioner till exempel tal, rörelser, känsel och syn. Vid stroke krävs omedelbar sjukhusvård.

I Sverige drabbas cirka 30 000 personer årligen av stroke. Drygt 80 procent är 65 år och äldre, och risken för stroke ökar med stigande ålder. Stroke är vanligare bland män, men eftersom det finns fler kvinnor i den äldsta åldersgruppen är det faktiska antalet som insjuknar lika högt hos kvinnor.

Insjuknandet i stroke har minskat sedan 1995. Minskningen har gått snabbare bland män och könsskillnaderna har därmed minskat. Det förebyggande arbetet inom samhället och sjukvården har förbättrats, till exempel förbättrad läkemedelsbehandling mot högt blodtryck och färre daglig-rökare i befolkningen.

Stroke utgör den vanligaste orsaken till neurologisk funktionsnedsättning hos vuxna och är den tredje vanligaste dödsorsaken efter hjärtinfarkt och cancer. Stroke är den somatiska sjukdom som svarar för flest vård dagar på svenska sjukhus. Under åren 2012 till 2014 vårdades drygt 37 000 personer för förstagångsstroke. Av dessa avled nästan 7 000 personer inom 28 dagar [10].

Psykisk ohälsa

Förekomsten av psykisk ohälsa bland personer över 65 år är omfattande. Många drabbas någon gång av depression. Mellan fem till tio procent av de äldre lider av ångestsjukdom ofta i kombination med depression. Besvär av ångslan, oro och ångest samt sömnbesvär är vanligt hos äldre. I åldersgruppen 85 år och äldre besväras var tredje kvinna och nästan var femte man av ångslan, oro eller ångest. Det förskrivs mer psykofarmaka till kvinnor än till män. Den utbredda behandlingen med psykofarmaka bland äldre gör också att riskerna för läkemedelsbiverkningar är högre. Äldre som regelbundet använder psykofarmaka har ökade risker för exempelvis fallolyckor, mag- och tarmblödningar och risk för förtida död.

Det finns flera faktorer som kan orsaka psykisk ohälsa bland äldre personer. Åldrandet för ofta med sig förlust av förmåga, förändrad identitet och ett försvagat socialt nätverk. Ofrivillig ensamhet och isolering på grund av sjukdom eller nedsatt förmåga, eller tillgänglighetsbrister i boendemiljön bidrar till nedstämdhet och oro hos många. Vissa läkemedel kan utlösa psykiska besvär som en biverkning. Även fysisk sjukdom ökar riskerna för psykisk ohälsa. Äldre med depressioner eller ångestsjukdomar har i större omfattning än övriga äldre, en stor samsjuklighet i svårare

somatiska sjukdomar, såsom hjärtsjukdomar och kroniska sjukdomar i luftvägarna.

En fjärdedel av alla självmord begås av personer 65 år och äldre. Det är fler män än kvinnor som begår självmord. Mellan åren 1991 och 2011 har självmorden dock nästan halverats bland både kvinnor och män i åldersgruppen 65–84 år [11]. Alkoholkonsumtionen hos äldre ökar. Riskkonsumtion av alkohol och andra substanser kan vara ett tecken på psykisk ohälsa hos äldre. Kommun och lands-ting kan var och en för sig, och tillsammans göra mer för att förbättra den psykiska hälsan hos äldre. Det handlar både om förebyggande och främjande insatser, så som att erbjuda mötesplatser till äldre, och adekvat diagnostik och läkemedelsbehandling. Bättre kunskap om åldrandet och psykisk hälsa hos personal som möter äldre i sin professionella vardag, till exempel personal i primärvård och hemtjänst, ger goda förutsättningar att tidigt identifiera äldre med psykisk ohälsa.

PSYKISK OHÄLSA BLAND ÄLDRE – MYNDIGHETSGEMENSAM SAMORDNING

Rådet för statlig styrning med kunskap initierade år 2015 en förstudie inom området äldres psykiska ohälsa. Syftet med förstudien var att identifiera problem och behov av styrning samt förslag till satsningar hos de myndigheter som ingår i rådet. Myndigheterna kommer under 2016 att samordna de aktiviteter som berör området för att säkerställa en effektiv statlig kunskapsstyrning.

Inom ramen för området psykisk ohälsa hos äldre planerar Socialstyrelsen bland annat att genomföra:

- Fördjupade analyser av vård och omsorg om äldre med psykisk ohälsa som bland annat ska resultera i öppna jämförelser inom området psykisk ohälsa hos äldre, fördjupad kartläggning av självmord bland äldre och registerbaserad kartläggning av förekomst av tvångsvård och tvångsåtgärder bland äldre.

För mer information: www.socialstyrelsen.se/psykisk-ohalsa/aldrespsykiskahalsa.





Vård och omsorg i ordinärt och särskilt boende

NYA INDIKATORER

I år har vi valt att skapa nya indikatorer inom både ordinärt och särskilt boende, med data från 2015 års undersökning *Vad tycker de äldre om äldreomsorgen?* Motivet till denna förändring är att alla kommuner, och utförare, sedan oktober 2015 har tillgång till resultat på enhetsnivå och kommunnivå från undersökningen. Vi har valt att slå ihop resultatet från flera frågor, för att få en bredare belysning på bland annat trygghet, bemötande och delaktighet.

KOMMUNENS ANSVAR OCH UTFÖRARE

Detta avsnitt belyser vård och omsorg i ordinärt och särskilt boende. Kommunerna har huvudansvaret för äldreomsorgen, bland annat den verksamhet som bedrivs inom hemtjänsten och i särskilda boenden. Sedan år 2009 kan kommunerna välja att tillämpa lagen om valfrihets-

system i äldreomsorgen (LOV). Lagen ger möjlighet för privata och ideella aktörer att utföra bland annat hemtjänst enligt specifika kvalitetskriterier med ersättning från kommunen. Mellan 2011 och 2014 fördelade Socialstyrelsen på regeringens uppdrag 71,8 miljoner kronor i stimulansbidrag till kommuner som ville införa och utveckla valfrihetssystem enligt lagen om valfrihet, LOV i socialtjänsten. Satsningen utvärderades 2015 av Socialstyrelsen.

Resultatet visade bland annat att valfrihetssystem enligt LOV hade införts i socialtjänsten i fler än hälften (155 stycken) av kommunerna. I dessa kommuner var valfriheten störst inom äldreomsorgen och var vanligast vid personlig omvårdnad (83 procent) och serviceinsatser (73 procent) i hemtjänsten. Inom övriga områden är valfriheten inte lika utbredd. Efter personlig omvårdnad och service,

är valfrihet vanligast i hemsjukvård där kommunen övertagit ansvaret från landstinget (32 procent). Sju kommuner (6 procent) uppger att de erbjuder valfrihet inom särskilt boende [12].

Kommunerna är skyldiga att följa upp verksamheten och om ett valfrihetssystem tillämpas, måste kommunen informera på ett sakligt, relevant och tillgängligt sätt för att underlätta den enskildes val av utförare.

Med hemtjänst menas en behovsbedömd insats i form av service och personlig omvårdnad som utförs i den äldres bostad. Det kan handla om praktisk service som att städa, handla och laga mat. Beroende på den äldres behov kan hjälpen också innefatta personlig omvårdnad till exempel hjälp med hygien, stöd vid förflyttning, och annan omsorg, flera gånger om dagen och även hjälp nattetid.

I oktober 2014 hade drygt 161 000 personer över 65 år i ordinärt boende en eller flera insatser av hemtjänst. Nästan 48 000 personer över 65 år hade beslut om matdistribution [13].

I oktober 2014 bodde drygt 81 000 personer över 65 år i permanenta särskilda boendeformer. Det motsvarar cirka 5 procent av befolkningen över 65 år [13]. Särskilt boende är ett individuellt behovsprövat boende för service, vård och omsorg som kommunerna tillhandahåller till personer som behöver dessa insatser dygnet runt. De allra flesta som bor i särskilt boende behöver omfattande hjälp flera gånger under dygnet, på grund av sjukdom, funktionsnedsättning och oro. Det kan till exempel handla om hjälp med att förflytta sig, att ta läkemedel, att äta, att sköta den personliga hygien eller att delta i aktiviteter. Många av de äldre har kognitiva sjukdomar och besvär och behöver därför särskilt anpassad vård och omsorg.

Det finns cirka 203 000 trygghetslarm i landet varav 54 000 är digitala (27 procent år 2015). Vid mätningen år

2014 fanns det cirka 30 000 digitala trygghetslarm. Det har alltså skett en ökning med 24 000 digitala larm (80 procent). Andelen kommuner som enbart har digitala larm har också ökat från 9 till 16 procent [14].

Det saknas än så länge nationella uppgifter om behov och funktionsförmåga hos äldre med hemtjänst eller som beviljats särskilt boende. Över 240 kommuner har beslutat att tillämpa Äldres behov i centrum (ÄBIC), som är en modell för strukturerad behovsbedömning med hjälp av ett gemensamt fackspråk, Klassifikation av funktionstillstånd, funktionshinder och hälsa - ICF. ICF ingår i WHO-familjens klassifikationer. Socialstyrelsen har tagit fram modellen, och erbjuder olika former av stöd i tillämpning och modellen kan på sikt bidra till förbättrad nationell statistik. Med en förbättrad nationell statistik där den äldres behov och funktionsförmåga bedöms mer likartat, kan jämförelser baseras på insatsernas effekt.

Kommunerna ska enligt socialtjänstlagen 5 kap. 4 § (2001:453) inrikta äldreomsorgen så att äldre personer får ett värdigt liv och känner välbefinnande. Förutsättningarna och ambitionsnivåerna skiljer sig åt mellan landets kommuner.

De flesta äldre är fortsatt nöjda med både hemtjänsten och särskilt boende och ger generellt goda omdömen om äldreomsorgen i sin helhet. Spridningen mellan kommunerna med det högsta och lägsta värdet per indikator åskådliggörs på varje indikator för hemtjänst respektive särskilt boende i figur 2.

INDIKATORER FÖR VÅRD OCH OMSORG I ORDINÄRT BOENDE

I detta avsnitt redovisas resultaten för sju indikatorer som avser att spegla delar av kvaliteten i ordinärt boende. Fyra av indikatorerna är helt nya, men bygger på data från 2015

FIGUR 2: Översikt gällande resultat från indikatorer från *Vad tycker de äldre om äldreomsorgen?*, redovisat för hemtjänst och särskilt boende, år 2015.

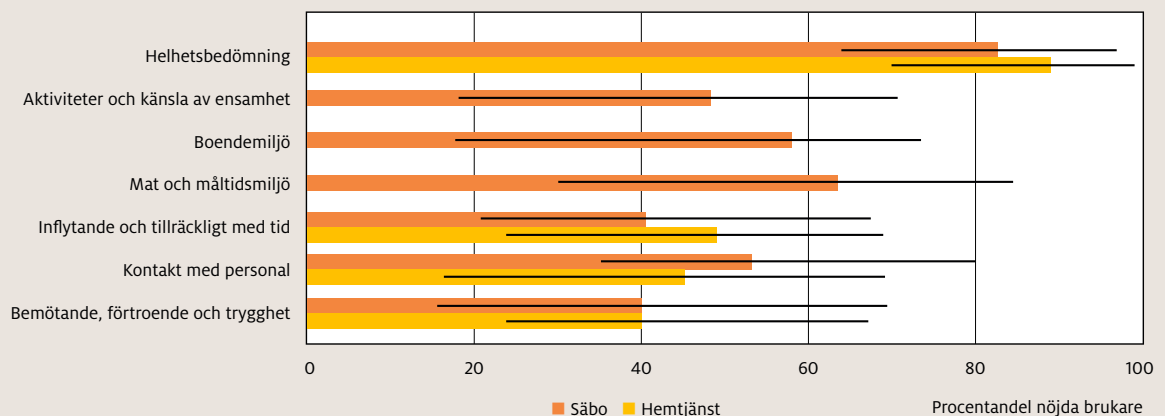

Källa: *Vad tycker de äldre om äldreomsorgen?*, Socialstyrelsen.

års undersökning *Vad tycker de äldre om äldreomsorgen?* Det är därför inte möjligt att jämföra resultatet på dessa indikatorer med föregående år. Tillgång till data på både kommun- och enhetsnivå från undersökningen *Vad tycker de äldre om äldreomsorgen?* år 2015, finns på www.socialstyrelsen.se, samt på www.kolada.se. Alla indikatorer i detta avsnitt finns i kommuntabellen, bilaga 1. Följande indikatorer redovisas för ordinärt boende:

1. Bemötande, förtroende och trygghet i hemtjänsten, *ny indikator*.
2. Kontakt med personal i ordinärt boende, *ny indikator*.
3. Möjlighet att påverka i hemtjänsten, *ny indikator*.
4. Riskförebyggande åtgärder.
5. Personalkontinuitet inom hemtjänsten.
6. Förändring av självskattade hälsa mellan år 2014 och 2015, *ny indikator*.
7. Andel äldre som är nöjda med hemtjänsten i sin helhet.

I tabell 4 redovisas resultat för riket för samtliga indikatorer inom ordinärt boende uppdelat på kvinnor och män. Syftet är att ge en överskådlig bild av resultat för riket och skillnader mellan män och kvinnor. Av de indikatorer som presenterats uppdelat på kvinnor och män inom ordinärt boende har män bättre resultat för tre indikatorer och för två av indikatorerna är resultaten samma för män och kvinnor.

TABELL 4. Resultat för riket för indikatorer redovisade inom ordinärt boende, uppdelat kvinnor och män år 2015.

| Indikator | Riket | Kvinnor | Män |
|---|-------|---------|-----|
| 1. Bemötande, förtroende och trygghet i hemtjänsten (%) | 40 | 39 | 41 |
| 2. Kontakt med personal i ordinärt boende (%) | 45 | 44 | 47 |
| 3. Möjlighet att påverka i hemtjänsten (%) | 49 | 48 | 51 |
| 4. Riskförebyggande åtgärder (%) | 35 | 35 | 35 |
| 5. Personalkontinuitet i hemtjänsten (Antal) | 15 | - | - |
| 6. Förändring av självskattad hälsa (%) | -0,7 | - | - |
| 7. Hemtjänsten i sin helhet (%) | 89 | 89 | 89 |

Källa: *Vad tycker de äldre om äldreomsorgen?*, Socialstyrelsen, Svenska palliativregistret, Kommunernas egna undersökningar, Kolada.

1. BEMÖTANDE, FÖRTROENDE OCH TRYGGHET I HEMTJÄNST

Äldre personer som behöver hjälp och stöd i sitt dagliga liv befinner sig i beroendeställning gentemot biståndshandläggare och personal inom äldreomsorgen. Att känna tillit och förtroende till de som ger stöd och att bli sedd och respekterad är viktigt för känslan av trygghet. Trygghet för äldre personer med hemtjänstinsatser bygger bland annat

FIGUR 3: Kommunerna fördelade efter andel äldre som uppger ett positivt svar på frågor om bemötande, förtroende och trygghet med hemtjänst år 2015.

Antal kommuner

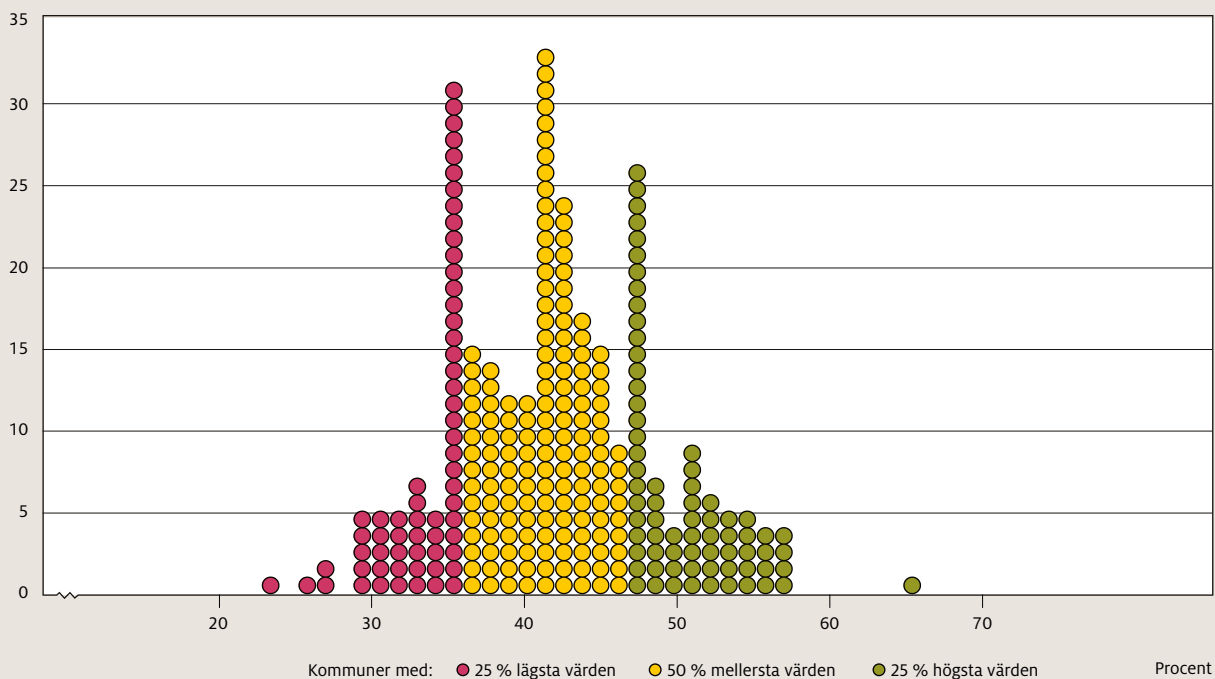

Källa: *Vad tycker de äldre om äldreomsorgen?* Socialstyrelsen 2015.

på förtroende för personalen. Förtroende skapas bland annat genom personalens utförande och bemötande.

I undersökningen *Vad tycker de äldre om äldreomsorgen?* finns frågor om den äldres upplevelse av bemötande, förtroende för hemtjänstpersonalen samt trygghet med hemtjänst. Indikatorn visar andel äldre som uppgett ett positivt svar på de tre frågorna:

- Brukar personalen bemöta dig på ett bra sätt?
- Hur tryggt eller otryggt känns det att bo hemma med stöd från hemtjänsten?
- Känner du förtroende för personalen som kommer hem till dig?

Andelen äldre som avgett ett positivt svar på alla tre frågorna varierar mellan 24 och 66 procent bland kommunerna. För riket ligger värdet på 40 procent, och bland män var andelen 41 procent jämfört med 39 procent bland kvinnorna. Resultatet går inte att jämföra med tidigare år. Andelen män som svarat positivt är högre än andelen kvinnor. Arjeplog är den kommun med högst andel äldre som känner förtroende för personalen, som alltid blir bra bemötta och känner sig mycket trygga med hemtjänsten. I kommunerna Ödeshög, Osby, Grums och Kiruna har de äldre med hemtjänst också angett höga värden för förtroende, bemötande och trygghet.

TABELL 5. Kommunerna med högst andel äldre som känner förtroende för personalen, som alltid blir bra bemötta och känner sig mycket trygga med hemtjänsten, år 2015.

| Kommun | Andel (%) | Rang |
|----------|-----------|------|
| Arjeplog | 66 | 1 |
| Kiruna | 57 | 2 |
| Ödeshög | 57 | 2 |
| Osby | 57 | 2 |
| Grums | 57 | 2 |

Källa: *Vad tycker de äldre om äldreomsorgen?*, Socialstyrelsen.

2. KONTAKT MED PERSONAL I ORDINÄRT BOENDE

För att uppnå god kvalitet är tillgänglighet till vårdens och omsorgens personal en viktig aspekt för de äldre. Tillgängligheten till vård- och omsorgspersonal påverkar också upplevelsen av trygghet. Tillgänglighet handlar bland annat om att vården och omsorgen ska ges i rimlig tid och efter behov, att vården och omsorgen är geografiskt och tidsmässigt tillgänglig och att informationen är anpassad till grupper och individers behov. Lokalerna där vården bedrivs ska också vara tillgängliga.

Indikatorn Kontakt med personal i ordinärt boende avser att belysa tillgänglighet till vård- och omsorgspersonal. Indikatorn är ny, och utgörs av positiva svar på nedanstående

tre frågor från 2015 års undersökning *Vad tycker de äldre om äldreomsorgen?*

- Hur lätt eller svårt är det att träffa sjuksköterska vid behov?
- Hur lätt eller svårt är det att träffa läkare vid behov?
- Hur lätt eller svårt är det att få kontakt med hemtjänstpersonalen?

På riksnivå svarar 45 procent av äldre med hemtjänst att det är mycket eller ganska lätt att få kontakt med sjuksköterska, läkare och hemtjänstens personal. Kommunernas resultat varierar mellan 25 och 76 procent. Männerna är något mer nöjda med tillgängligheten än kvinnorna.

Gnosjö är den kommun med högst andel äldre som tycker att det är mycket eller ganska lätt att få kontakt med sjuksköterska, läkare och hemtjänstens personal. Äldre med hemtjänst i kommunerna Gullspång, Dals Ed, Värmdö och Nordanstig har också angett höga värden för tillgänglighet till vårdens och omsorgens personal.

TABELL 6. Kommunerna med högst andel äldre som anser att det är mycket eller ganska lätt att få kontakt med sjuksköterska, läkare och hemtjänstens personal, år 2015.

| Kommun | Andel (%) | Rang |
|------------|-----------|------|
| Gnosjö | 76 | 1 |
| Gullspång | 74 | 2 |
| Dals Ed | 69 | 3 |
| Värmdö | 67 | 4 |
| Nordanstig | 67 | 4 |

Källa: *Vad tycker de äldre om äldreomsorgen?*, Socialstyrelsen.

3. INFLYTANDE OCH TILLRÄCKLIGT MED TID I HEMTJÄNSTEN

Brukare och patienter som aktiva medskapare i den egna vården och omsorgen är en växande ambition i vården och omsorgen om äldre. Det handlar om synen på den äldres rätt att bestämma och relationen mellan den som ger vård, omsorg och stöd och den som tar emot. Medskapande kan handla om att systematiskt ta tillvara på den äldres erfarenheter, att i handling bekräfta att den äldre inte är en passiv mottagare av service och vård, och att se att den äldre bidrar med sina erfarenheter och önskemål. Det kan i slutändan skapa en bättre och mer individuellt anpassad vård och omsorg.

Inflytande och delaktighet är grundläggande faktorer för att den äldre ska kunna påverka sin egen livssituation och behålla en hög grad av självbestämmande och integritet. Den äldres medverkan är viktig både när vården och omsorgen ska planeras och när den utförs. Delaktighet kräver en individuell och situationsanpassad information, för att den äldre ska känna inflytande över den egna omsorgen och vården.

I årets rapport presenteras en ny indikator – Möjlighet att påverka i hemtjänsten. Indikatorn avser att belysa den äldres möjlighet att påverka hemtjänstens utförande, och utgörs av positiva svar på nedanstående tre frågor från 2015 års undersökning *Vad tycker de äldre om äldreomsorgen?*

- Brukar personalen ta hänsyn till dina åsikter och önskemål om hur hjälpen ska utföras?
- Brukar du kunna påverka vid vilka tider personalen kommer?
- Brukar personalen ha tillräckligt med tid för att kunna utföra sitt arbete hos dig?

På riksnivå svarar 49 procent av äldre med hemtjänst att de alltid eller oftast kan påverka. Kommunernas resultat varierar mellan 25 och 69 procent. Männerna upplever i högre grad än kvinnorna att det är möjligt att påverka hemtjänstens utförande. 51 procent av männen och 48 procent av kvinnorna svarar att de alltid eller oftast kan påverka.

Gnosjö är den kommun med högst andel äldre som tycker att de alltid eller oftast kan påverka hemtjänsten. Äldre med hemtjänst i kommunerna Lidköping, Nacka, Salem och Trosa har också angett höga värden för möjligheten att påverka hemtjänsten.

TABELL 7. Kommunerna med högst andel äldre som anser att de alltid eller oftast kan påverka hemtjänstens utförande, tidpunkt samt omfattning i tid, år 2015.

| Kommun | Andel (%) | Rang |
|-----------|-----------|------|
| Gnosjö | 69 | 1 |
| Lidköping | 67 | 2 |
| Nacka | 66 | 3 |
| Salem | 66 | 3 |
| Trosa | 65 | 5 |

Källa: *Vad tycker de äldre om äldreomsorgen?*, Socialstyrelsen.

4. RISKFÖREBYGGANDE VÅRD OCH OMSORG I ORDINÄRT BOENDE

Även i årets rapport presenterar vi en sammanslagen indikator för riskförebyggande vård och omsorg i ordinärt boende. Indikatorn bygger på data från kvalitetsregistret Senior Alert. Indikatorn är densamma i år som förra året och alltså jämförbar. Indikatorn i ordinärt boende visar sammantaget åtgärder vid risk för fall, undernäring, trycksår och nedsatt munhälsa för personer över 65 år med hälso- och sjukvård i ordinärt boende (hemsjukvård).

För att uppnå en god kvalitet i vården och omsorgen om sjuka äldre måste den baseras på bästa möjliga kunskap. Att arbeta kunskapsbaserat innebär bland annat att systematiskt och strukturerat identifiera risker på individnivå,

till exempel risk för fall, och vidta åtgärder när en risk har identifierats. Dokumentationen är en del av det kunskapsbaserade arbetssättet.

I årets rapport har 130 kommuner ett resultat på denna indikator, vilket är 13 kommuner fler än förra året. Men täckningsgraden, det vill säga antalet registreringar i kvalitetsregistret på kommunnivå, är fortfarande förhållandevis låg. Det innebär att många kommuner även i år saknar uppgift för det riskförebyggande arbetet i hemsjukvården. Det finns geografiska skillnader när det gäller registreringarna i Senior Alert. I vissa län saknar alla kommuner i länet ett resultat, och i till exempel Halland, Örebro och Sörmland har alla eller nästan alla kommuner ett resultat för det riskförebyggande arbetet i hemsjukvården.

Resultatet för indikatorn visar att 35 procent av de som har bedömts ha risk för ett eller flera av områdena, även fått minst en åtgärd per område. Spridningen mellan kommunerna är stor och resultaten varierar mellan 0 och 83 procent i andel personer med risk som fått minst en åtgärd. De fem kommuner med högst resultat för indikatorn framgår av tabell 8. Det är en något högre andel kvinnor än män som fått förebyggande åtgärder. Det är eftersträvan svårt att ligga så nära 100 procent som möjligt.

TABELL 8. Kommuner med de fem högsta värdena för åtgärdade risker för personer över 65 år med hemsjukvård, år 2014-2015.

| Kommun | Andel (%) personer med åtgärdad risk | Rang |
|------------|--------------------------------------|------|
| Vännäs | 83 | 1 |
| Malå | 82 | 2 |
| Heby | 78 | 3 |
| Bengtsfors | 78 | 3 |
| Klippan | 74 | 5 |

Källa: Senior Alert.

5. PERSONALKONTINUITET I HEMTJÄNSTEN

Kontinuitet är en viktig kvalitetsaspekt vid vård och omsorg av äldre. Det finns olika former av kontinuitet. Inom vården och omsorgen brukar man tala om omsorgskontinuitet, som betyder att den vård och omsorg som den äldre behöver utförs på ett likartat sätt oavsett vem i personalgruppen som utför den. Omsorgskontinuitet förutsätter en systematisk och strukturerad dokumentation och en god följsamhet till bland annat rutiner och genomförandeplan. I dagsläget finns inte förutsättningar att mäta och jämföra omsorgskontinuiteten. Personalkontinuitet är en annan form av kontinuitet, som är möjlig att mäta och jämföra. Personalkontinuitet innebär att den äldre, i största möjliga mån, får vård och omsorg av samma personal.

FIGUR 4: Kommuner fördelade efter antal hemtjänstpersonal som den enskilde träffade under en 14-dagarsperiod, år 2015.

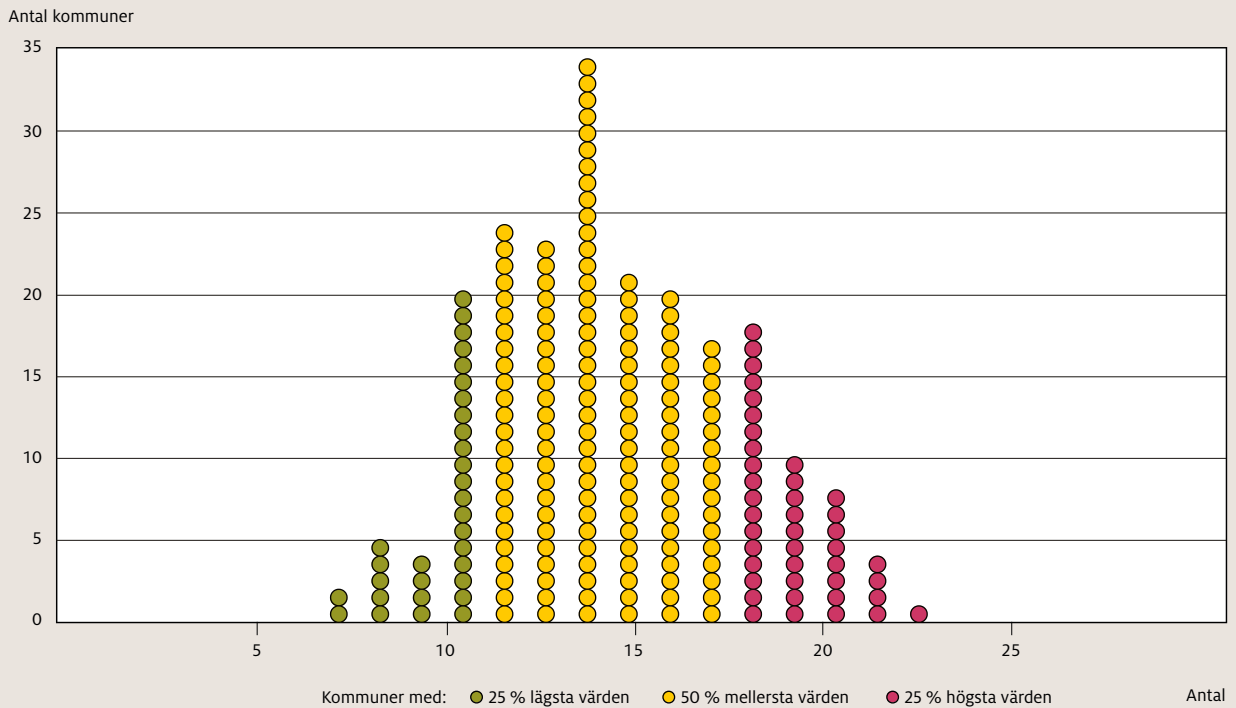

Källa: Kommunernas egna undersökningar, Kolada, 2015.

Många äldre med hemtjänst möter i sin vardag personal från olika yrkesgrupper och olika verksamheter och utförare. Alla med olika uppdrag i syfte att ge vård, stöd, service och omsorg. När självständigheten minskar och beroendet av andra ökar är förtroende och tillit viktigt för känslan av trygghet. För de flesta äldre är det mer tryggt att få stöd och hjälp av personal som de känner igen och där man har byggt upp en ömsesidig relation.

Indikatorn för personalkontinuitet mäter antalet hemtjänstpersonal som den äldre med hemtjänst möter under en 14-dagarsperiod. Uppgifterna är frivilligt rapporterade från 213 kommuner, hösten 2015. Mätningen utfördes mellan klockan 07.00 och 22.00. Hemsjukvårdspersonal räknas inte in i måttet. Uppgifterna finns också publicerade i Kommun- och landstingsdatabasen (Kolada). Det är eftersträvt med ett lågt värde på indikatorn. I måttet ingår personer 65 år och äldre som har två eller fler besök av hemtjänsten per dag, förutom trygghetslarm och matleveranser.

I genomsnitt mötte äldre med hemtjänst 15 olika personal från hemtjänsten under de två mätveckorna. Det innebär att personalkontinuiteten är på samma nivå som hösten 2014. Det är 50 kommuner som har förbättrat sitt resultat och 85 kommuner som fått ett sämre resultat i år. Spridningen mellan kommunerna varierar mellan 7 och 23 personal.

Kommunerna med de bästa värdena på indikatorn framgår av tabell 9.

TABELL 9. Kommuner med bäst resultat för indikatorn personalkontinuitet i hemtjänsten, hösten 2015.

| Kommun | Antal hemtjänstpersonal som en äldre möter under en 14-dagarsperiod | Rang |
|----------------|---|------|
| Täby | 7 | 1 |
| Emmaboda | 7 | 1 |
| Nynäshamn | 8 | 3 |
| Sundbyberg | 8 | 3 |
| Upplands Väsby | 8 | 3 |
| Örnsköldsvik | 8 | 3 |
| Krokom | 8 | 3 |

Källa: Kommunernas egna undersökningar, Kolada 2015.

Antalet personal som en person över 65 år med hemtjänst möter under 14 dagarsperiod, har ökat från 12 personal år 2012 till 15 personal år 2015, och antalet deltagande kommuner har varierat under åren, men med ett ökande antal deltagande kommuner.

6. FÖRÄNDRING AV SJÄLVSKATTAD HÄLSA FÖR HEMTJÄNSTTAGARE 65 ÅR OCH ÄLDRE

Indikatorn förändring av självskattad hälsa för hemtjänsttagare 65 år och äldre är ny och har tagits fram av Socialstyrelsen inom ramen för indikatorutvecklingen inom området äldres rehabilitering. Indikatorn utgår från en fråga i *Vad tycker de äldre om äldreomsorgen?* där de svarande graderar den självupplevda hälsan. För att beskriva kommunernas övergripande arbete med äldres hälsa så används frågan i undersökningen till att belysa hur den självskattade hälsan förändrats mellan två år inom ett län, en kommun, verksamhet eller enhet på gruppnivå [15].

Frågan som indikatorn bygger på lyder:

- Hur bedömer du ditt allmänna hälsotillstånd?

Varje svarsalternativ, förutom inget svar och vet ej, har gjorts om till ett värde. Därefter har ett genomsnittligt värde per individ och år tagits fram på gruppnivå. Indikatorns värde utgörs av den procentuella förändringen mellan åren och värdet kan därför vara både positivt och negativt. För att en kommun ska få ett resultat presenterat så krävs att kommunen deltog och hade 30 eller fler svarande på den aktuella frågan undersökningsåren 2014 och 2015. Kommunernas resultat kan påverkas av antalet som besvarat frågan, liksom om kommunerna har lämnat

korrekta uppgifter angående vilka äldre som skulle besvara enkäterna för år 2014 och 2015. Kommunernas storlek påverkar också indirekt resultatet.

I riket har värdet på den självskattade hälsan försvagats något mellan år 2014 och 2015, med en nedgång på 0,7 procent. På kommunnivå finns stora variationer och det är viktigt att de enskilda kommunerna bedömer om lokala variationer påverkats av kommunens storlek, inrapporteringen till *Vad tycker de äldre om äldreomsorgen?* eller om det beror på de äldres upplevelser av den egna hälsan.

7. BEDÖMNING AV HEMTJÄNSTEN I SIN HELHET

Äldre personer med hemtjänstinsatser svarade på frågan Hur nöjd eller missnöjd är du sammantaget med den hemtjänst du har? i undersökningen *Vad tycker de äldre om äldreomsorgen?* Måttet beskriver andelen personer som sammantaget är mycket eller ganska nöjda med hemtjänsten år 2015.

89 procent av personer som har hemtjänstinsatser svarar att de sammantaget är mycket eller ganska nöjda med hemtjänsten. Resultatet för riket var detsamma 2013 och 2014. Här finns heller inga skillnader mellan män och kvinnor. Resultaten bland kommunerna varierar mellan 70 till 99 procent. Helhetsbedömningen påverkas av en rad

FIGUR 5: Kommunerna fördelade efter andel äldre som uppger att de sammantaget är mycket eller ganska nöjda med hemtjänsten, år 2015.

Antal kommuner

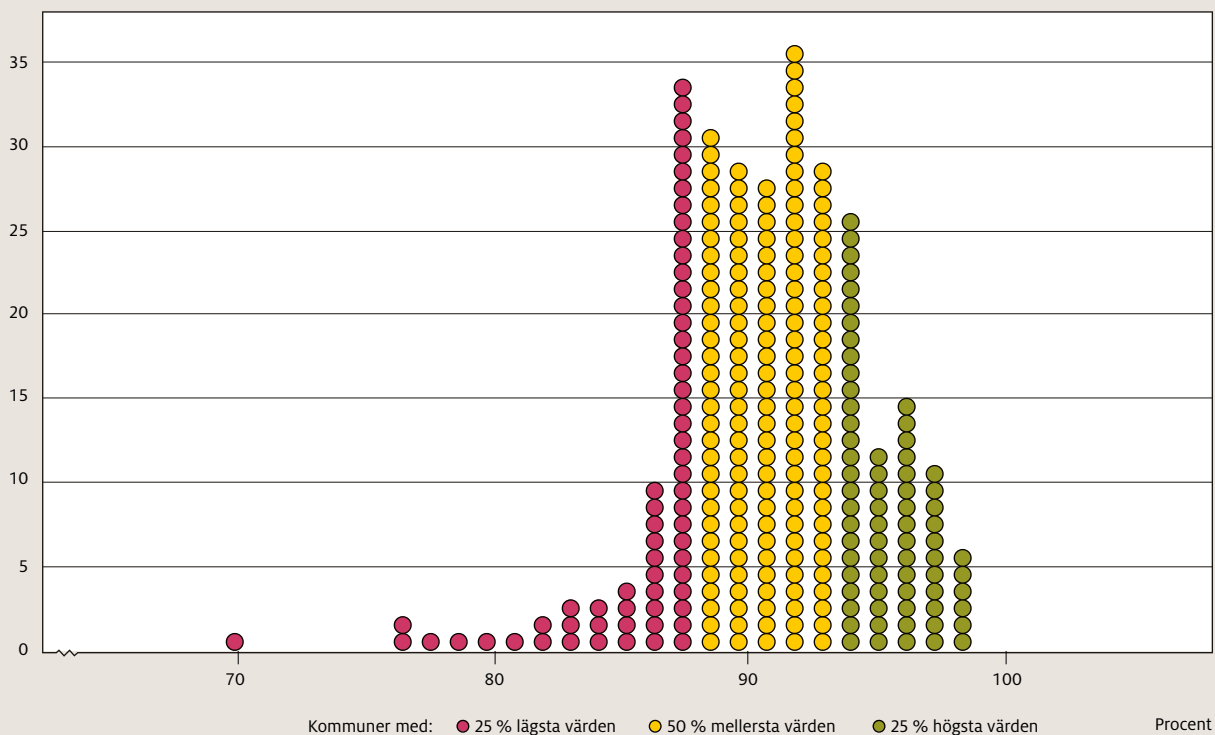

Källa: *Vad tycker de äldre om äldreomsorgen?* Socialstyrelsen 2015.

olika faktorer, varför det kan vara svårt att analysera vad som har påverkat kommunens sammantagna resultat. 102 kommuner förbättrade resultatet mellan 2013 och 2015. I tabell 10 redovisas de 11 kommuner som lyckats bäst med att förbättra sitt resultat under de tre senaste åren.

TABELL 10. Kommuner med störst förbättring av helhetsbedömningen mellan åren 2015 och 2013, andel %.

| Kommun | 2015 | 2013 | Förbättrat resultat (%) |
|--------------|------|------|-------------------------|
| Gällivare | 86 | 76 | 10 |
| Bromölla | 93 | 83 | 10 |
| Osby | 98 | 90 | 8 |
| Jokkmokk | 98 | 90 | 8 |
| Askersund | 94 | 86 | 8 |
| Åre | 96 | 89 | 7 |
| Ydre | 96 | 89 | 7 |
| Vännäs | 91 | 85 | 6 |
| Sotenäs | 93 | 87 | 6 |
| Valdemarsvik | 96 | 90 | 6 |
| Säter | 94 | 88 | 6 |

Källa: Vad tycker de äldre om äldreomsorgen?, Socialstyrelsen.

INDIKATORER FÖR VÅRD OCH OMSORG I SÄRSKILT BOENDE

I detta avsnitt redovisas resultaten för nio indikatorer som avser att spegla delar av kvaliteten i särskilt boende. Sju av indikatorerna är helt nya, varav sex bygger på data från 2015 års undersökning *Vad tycker de äldre om äldreomsorgen?* Det är därför inte möjligt att jämföra resultatet på dessa indikatorer med föregående år. Tillgång till data på både kommun- och enhetsnivå från undersökningen *Vad tycker de äldre om äldreomsorgen?*, finns på www.socialstyrelsen.se, samt på www.kolada.se. Alla indikatorer i detta avsnitt finns i kommuntabellen, bilaga 1. Följande indikatorer redovisas för särskilt boende:

8. Bemötande, förtroende och trygghet i särskilt boende, *ny indikator*.
9. Kontakt med personal i särskilt boende, *ny indikator*.
10. Möjlighet att påverka i särskilt boende, *ny indikator*.
11. Mat och måltidsmiljö i särskilt boende, *ny indikator*.
12. Boendemiljö i särskilt boende, *ny indikator*.
13. Sociala aktiviteter och ensamhet i särskilt boende, *ny indikator*.
14. Riskförebyggande åtgärder.
15. Bruk av tryckavlastande underlag, *ny indikator*.
16. Andel äldre som är nöjda med särskilt boende i sin helhet.



FIGUR 6: Kommunerna fördelade efter andel som uppger ett positivt svar på frågor om bemötande, förtroende och trygghet i särskilt boende.

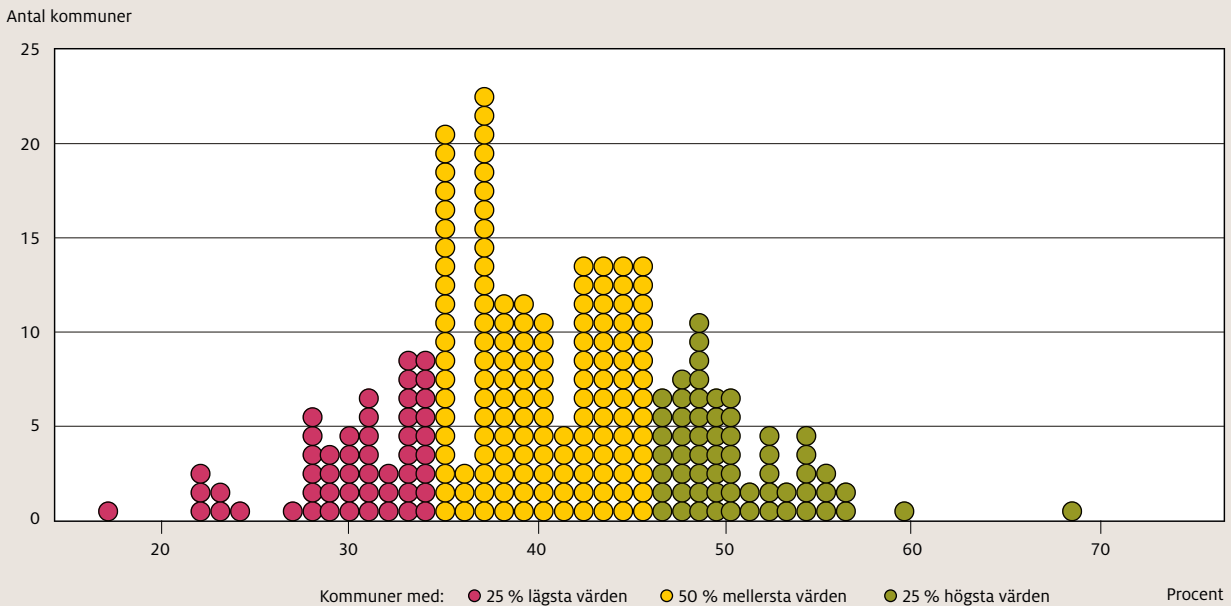

Källa: Vad tycker de äldre om äldreomsorgen? Socialstyrelsen 2015.

I tabell 11 redovisas resultat för riket för samtliga indikatorer inom särskilt boende uppdelat på kvinnor och män. Syftet är att ge en överskådlig bild av resultat för riket och skillnader mellan män och kvinnor. Av de indikatorer som presenterats uppdelat på kvinnor och män inom särskilt boende har män bättre resultat för fyra indikatorer och kvinnor har bättre resultat för fem indikatorer.

TABELL 11. Resultat för riket för indikatorer redovisade inom särskilt boende, uppdelat kvinnor och män.

| Indikator | Riket | Kvinnor | Män |
|---|-------|---------|-----|
| 8. Bemötande, förtroende och trygghet i särskilt boende (%) | 40 | 41 | 40 |
| 9. Kontakt med personal i särskilt boende (%) | 52 | 52 | 53 |
| 10. Möjlighet att påverka i särskilt boende (%) | 40 | 40 | 41 |
| 11. Mat och måltidsmiljö i särskilt boende (%) | 62 | 61 | 63 |
| 12. Boendemiljö i särskilt boende (%) | 48 | 49 | 48 |
| 13. Sociala aktiviteter i särskilt boende (%) | 45 | 46 | 43 |
| 14. Riskförebyggande åtgärder (%) | 55 | 55 | 54 |
| 15. Bruk av tryckavlastande underlag (%) | 31 | 30 | 31 |
| 16. Särskilt boende i sin helhet (%) | 82 | 83 | 81 |

Källa: Vad tycker de äldre om äldreomsorgen?, Socialstyrelsen, Svenska palliativregistret, Senior Alert.

8. BEMÖTANDE, FÖRTROENDE OCH TRYGGHET I SÄRSKILT BOENDE

I mötet mellan personal och den enskilde äldre skapas grunden i vården och omsorgen. Personalen ska bemöta den enskilde utifrån dennes behov och förutsättningar. Bemötande handlar om ett samspel mellan människor och den inställning som personer har till varandra och hur det kommer till uttryck i tal, handlingar, gester, ansiktsuttryck och tonfall. Ett gott bemötande är viktigt för trygghetskänslan och är en förutsättning för en god vård och omsorg [16].

Indikatorn som presenteras är ny och kan därför inte jämföras med värden i tidigare öppna jämförelser. Indikatorn utgörs av tre frågor från *Vad tycker de äldre om äldreomsorgen?*:

- Brukar personalen bemöta dig på ett bra sätt?
- Hur tryggt eller otryggt känns det att bo på ditt äldreboende?
- Känner du förtroende för personalen på ditt äldreboende?

För att en persons svar ska räknas som positivt ska denne svarat att personalen alltid bemöter dem på ett bra sätt, samtidigt som man angivit att man alltid känner sig trygg och har förtroende för alla eller flertalet av personalen. I figur 6 presenteras kommunresultat.

För riket ligger indikatorvärdet på 40 procent. Det innebär att 40 procent av de som besvarat frågorna är nöjda med personalens bemötande, har förtroende för personalen samtidigt som de känner sig mycket trygga. Bland män ligger andelen på 40 procent, medan andelen bland kvinnor är 41 procent.

Jämförs enskilda kommuner så blir skillnaderna stora. I Kävlunge ligger värdet på 69 procent. Det är en 50 procent större andel än i kommunen med lägst resultat där andelen ligger på 17 procent. I tabell 12 redovisas kommunerna med högst resultat för indikatorn.

9. KONTAKT MED PERSONAL I SÄRSKILT BOENDE

För att uppnå god kvalitet är tillgänglighet till vård- och omsorgspersonal en viktig kvalitetsaspekt som också har betydelse för upplevelse av trygghet. Tillgänglighet handlar bland annat om att vården och omsorgen ska ges i rimlig tid och efter behov, att vården och omsorgen är geografiskt och tidsmässigt tillgänglig och att information är anpassad till grupper och individers behov. Lokalerna där vården bedrivs ska också vara tillgängliga för personer som använder hjälpmedel för att kompensera deras funktionsnedsättning.

Indikatorn avser att belysa tillgänglighet till både vårdens och omsorgens personal. Indikatorn är ny, och utgörs av positiva svar på nedanstående tre frågor från 2015 års undersökning *Vad tycker de äldre om äldreomsorgen?*:

- Hur lätt eller svårt är det att få träffa sjuksköterska vid behov?
- Hur lätt eller svårt är det att få träffa läkare vid behov?
- Hur lätt eller svårt är det att få kontakt med personalen på ditt äldreboende, vid behov?

På riksnivå svarar 52 procent av äldre i särskilt boende att det är mycket eller ganska lätt att få kontakt med sjukskö-

terska, läkare och personal i äldreboendet. Kommunernas resultat varierar mellan 28 och 80 procent. Männen är något mer nöjda med tillgängligheten än kvinnorna.

Kävlunge är den kommun med högst andel äldre i särskilt boende som tycker att det är mycket eller ganska lätt att få kontakt med både sjuksköterska, läkare och personal i äldreboende.

TABELL 12. Kommunerna med högst resultat för indikatorn bemötande, förtroende och trygghet i särskilt boende, år 2015.

| Kommun | Andel (%) | Rang |
|-----------|-----------|------|
| Kävlunge | 69 | 1 |
| Åre | 60 | 2 |
| Gislaved | 57 | 3 |
| Högsby | 57 | 3 |
| Strömstad | 56 | 5 |
| Älmhult | 56 | 5 |
| Åmål | 56 | 5 |

Källa: Vad tycker de äldre om äldreomsorg?, Socialstyrelsen.

TABELL 13. Kommunerna med högst andel äldre som anser att det är mycket eller ganska lätt att få kontakt med sjuksköterska, läkare och personal i äldreboende, år 2015.

| Kommunnamn | Andel | Rang |
|------------|-------|------|
| Kävlunge | 80 | 1 |
| Gnosjö | 73 | 1 |
| Emmaboda | 71 | 3 |
| Storuman | 71 | 3 |
| Sävsjö | 70 | 5 |

Källa: Vad tycker de äldre om äldreomsorg?, Socialstyrelsen.



10. MÖJLIGHET ATT PÅVERKA I SÄRSKILT BOENDE

Om äldreomsorgen ska vara individanpassad behöver den enskilde äldre ha möjlighet att påverka innehållet i vården och omsorgen. För att kunna påverka de egna insatserna måste personalen ta hänsyn till den äldres behov. Det bör också vara möjligt att påverka när insatser genomförs samtidigt som att personalen har tillräckligt med tid för att kunna ta hänsyn till den äldre.

Resultatet från 2015 års Kommun- och enhetsundersökning visar att 54 procent av äldre som bor i särskilt boende alltid kan påverka när de ska lägga sig.

Indikatorn är ny och därför är årets resultat inte jämförbart med tidigare resultat. Indikatorn utgörs av positiva svar på tre frågor från *Vad tycker de äldre om äldreomsorgen?*:

- Brukar personalen ha tillräckligt med tid för att kunna utföra sitt arbete hos dig?
- Brukar du kunna påverka vid vilka tider du får hjälp?
- Brukar personalen ta hänsyn till dina åsikter och önskemål om hur hjälpen ska utföras?

För riket ligger resultatet för indikatorn på 40 procent. Det innebär att 40 procent av de äldre som besvarat frågorna anser att de kan påverka när de får hjälp, att personalen tar hänsyn till åsikter och önskemål och att de kan påverka vid vilka tider de får hjälp. Det är små skillnader mellan män och kvinnor. För män ligger andelen på 41 procent och hos kvinnor 40 procent. I tabell 14 presenteras de kommuner som har högst resultat för indikatorn.

Trosa och Skurup har högst värde för indikatorn, med en andel på 67 procent i respektive kommun. Det kan jämföras med 21 procent, i kommunen med lägst resultat.

TABELL 14. Kommunerna med högst andel äldre i särskilt boende som anser sig kunna påverka, år 2015.

| Kommun | Andel (%) | Rang |
|-------------|-----------|------|
| Trosa | 67 | 1 |
| Skurup | 67 | 1 |
| Svalöv | 62 | 3 |
| Robertsfors | 61 | 4 |
| Tibro | 60 | 5 |
| Hjo | 60 | 5 |

Källa: *Vad tycker de äldre om äldreomsorg?*, Socialstyrelsen.

11. MAT OCH MÅLTIDSMILJÖ I SÄRSKILT BOENDE

Bland äldre är det vanligare, än bland övriga befolkningen, med bristande näringstillstånd vilket kan orsakas av kroniska sjukdomar, avmagring, depression eller aptitlöshet. Äldre personer har ofta ett ökat behov av näringsämnen som protein och vitamin D. För att tillgodose de äldres näringsbehov behövs en väl genomtänkt kost [17].

Förutom de individuella kost- och nutritionsbehoven behöver de äldre få tillgång till en måltidsmiljö som bidrar positivt till aptit och matglädje. Personalen bör se till att måltidsrummet är trevligt och att den äldre blir bemött på ett värdigt och serviceinriktat sätt [18]. Det är möjligt att med förhållandevis enkla medel förbättra både måltidsmiljön och måltidsupplevelsen [19]. För personer med demenssjukdom behövs ofta extra stöd för att tolka måltidssituationen och stöttning kring det sociala samspelet under måltiden. [20]. I tabell 15 redovisas resultat från de två senaste kommun- och enhetsundersökningarna som handlar om mat och måltider i särskilda boenden.

I årets rapport har de tidigare två indikatorerna för mat och måltidsmiljö i särskilt boende ersatts med en indikator som belyser båda delarna. Det innebär att årets resultat inte kan jämföras med förra årets indikatorer. Indikatorn bygger på enkätundersökningen *Vad tycker de äldre om äldreomsorgen?* och frågorna:

- Hur brukar maten smaka?
- Upplever du att måltiderna på ditt äldreboende är en trevlig stund på dagen?

För att en person ska ingå i indikatorns täljare (positivt värde) så ska personen både ha uppgett sig vara nöjd med maten och måltidsmiljön.

Indikatorn visar att det i riket är 62 procent av de äldre som är nöjda, både med maten och måltidsmiljön. I figur 7 redovisas kommunvärden. Den kommun som har högst andel äldre som är nöjda med maten och måltidsmiljön är Laholm där 84 procent är nöjda. Det kan jämföras med den kommun med lägst värde där andelen var 30 procent. I tabell 16 presenteras kommunerna som har högst andel nöjda äldre.

Det finns en skillnad i nöjdhet mellan män och kvinnor. I riket är 63 procent av männen nöjda, vilket kan jämföras med 61 procent av kvinnorna. På kommunnivå kan skillnaderna vara större. I Trelleborg, vilket är kommunen med störst skillnad i resultat mellan män och kvinnor, är skillnaden mellan grupperna 25 procent. Av männen i särskilt boende i Trelleborg är 74 procent nöjda med maten och måltidsmiljön, jämfört med 49 procent av kvinnorna.

FIGUR 7: Samtliga kommuners resultat gällande mat och måltidsmiljö i särskilt boende, år 2015.

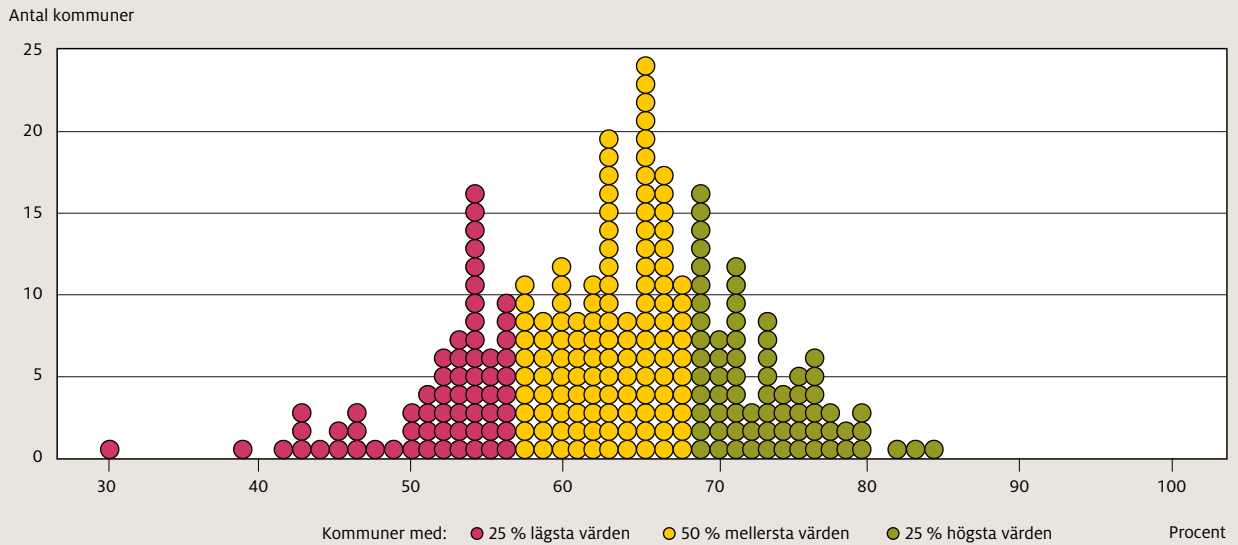

Källa: Vad tycker de äldre om äldreomsorgen? Socialstyrelsen 2015.

TABELL 15. Andel (%) enheter inom särskilda boendeformer som har rutiner för måltider, och andel personer med aktuella genomförandeplaner för området, år 2014 och 2015.

| | 2014 | 2015 |
|--|------|------|
| Rutiner för genomförande av dygnets alla måltider | 72 | 74 |
| Rutiner för genomförande av dygnets alla måltider som också inkluderar aspekterna i FAMM ² | 55 | 84 |
| Rutiner för hur omsorgsmåltider ska genomföras | 62 | 64 |
| Personer med aktuell genomförandeplan som beskriver den äldres önskemål och behov i samband med måltiderna | 76 | 81 |

Källa: Kommun- och enhetsundersökningen 2014 och 2015, Socialstyrelsen.

TABELL 16. Kommunerna med högst andel äldre som är nöjda med maten och måltidsmiljön i särskilt boende år 2015.

| Kommun | Andel (%) | Rang |
|-----------|-----------|------|
| Laholm | 84 | 1 |
| Töreboda | 83 | 2 |
| Strömstad | 82 | 3 |
| Essunga | 80 | 4 |
| Krokom | 80 | 4 |
| Kävlinge | 80 | 4 |

Källa: Vad tycker de äldre om äldreomsorgen?, Socialstyrelsen.

2. FAMM (Five Aspects of Meal Model) är en modell som beskriver fem viktiga aspekter för att den äldre ska uppleva nöjdhet och känna sig bekväm under måltiden.

12. BOENDEMILJÖ I SÄRSKILT BOENDE

Indikatorn beskriver andel äldre som trivs med sitt rum eller lägenhet, anser att det är trivsamt i de gemensamma utrymmena och att det är trivsamt utomhus runt boendet.

Utformningen av boendemiljön är viktig, eftersom äldre personer ofta spenderar mycket tid i och omkring hemmet. Boendemiljön påverkar den äldres aktiviteter och delaktighet. Tillgängliga bostäder stödjer den äldres självständighet och kan minska beroendet av hjälp. Även utomhusmiljön ingår i boendemiljön. För att den äldre ska kunna vara så självständig som möjligt är det viktigt att boendemiljön i det särskilda boendet är anpassad utifrån individens behov. Ibland finns dock konkreta fysiska hinder som medför begränsningar i boendet och utemiljön. Begränsningarna kan även utgöras av att det inte finns tillräckligt med personal som kan hjälpa den äldre att komma ut. Dessutom kan boendemiljön påverka den äldres känsla av trygghet, till exempel på grund av dålig belysning, gropar och ojämnheter i marken samt hala golv. Behovet av en praktiskt tillgänglig boendemiljö ökar när de kroppsliga funktionerna försämras. Praktisk tillgänglighet innebär att till exempel trädgård, bänkar och andra detaljer anpassas efter den äldres behov. Miljön ska vara trivsam för de äldre samtidigt som personalen behöver en god arbetsmiljö.

I årets rapport presenteras en ny indikator och därför är uppgiften inte jämförbar med tidigare resultat. Indikatorn utgörs av positiva svar på tre frågor från *Vad tycker de äldre om äldreomsorgen?*:

- Trivs du med ditt rum eller lägenhet?
- Är det trivsamt i de gemensamma utrymmena?
- Är det trivsamt utomhus runt ditt boende

Indikatorn beskriver andelen äldre som svarat ja på alla dessa tre frågor. Det innebär att 48 procent av de äldre som trivs med sitt rum eller lägenhet, anser att det är trivsamt i de gemensamma utrymmena och att det är trivsamt utomhus runt boendet.

För riket ligger resultatet för indikatorn på 48 procent. Värdet på kommunnivå varierar mellan 17 och 74 procent. Det är små skillnader mellan män och kvinnor. För män ligger andelen på 48 procent och för kvinnor 49 procent.

TABELL 17. Kommuner med högst andel äldre som trivs med sitt rum eller lägenhet, anser att det är trivsamt i de gemensamma utrymmena och att det är trivsamt utomhus runt boendet, år 2015.

| Kommun | Andel (%) | Rang |
|-----------|-----------|------|
| Gislaved | 74 | 1 |
| Strömstad | 73 | 2 |
| Götene | 71 | 3 |
| Knivsta | 69 | 4 |
| Älmhult | 68 | 5 |

Källa: Vad tycker de äldre om äldreomsorgen? Socialstyrelsen.

13. AKTIVITETER OCH KÄNSLA AV ENSAMHET I SÄRSKILT BOENDE

Sociala aktiviteter syftar till att stärka den äldre och minska känslan av ensamhet. För personer som bor på särskilt boende är det därför viktigt att det på det enskilda boendet finns en planering för aktiviteter. Planeringen bör utgå från både de äldre som grupp och utifrån varje enskild individ på boendet.

Personer med demenssjukdomar har ofta själva svårt att ta initiativ till aktivitet. Här är sociala aktiviteter särskilt viktiga för dessa personer. Därför bör verksamheterna erbjuda möjlighet till att delta i individuellt anpassade aktiviteter för personer med demenssjukdom [21].

För att kunna erbjuda individuellt utformade aktiviteter behöver verksamheten ha kunskap om, och förståelse för den enskilde äldre. För att underlätta kunskapsinhämtningen och förståelsen är det lämpligt att den äldre har en namngiven kontaktperson.



FIGUR 8: Kommunerna fördelade utifrån andel äldre som inte känner sig ensamma och är nöjda med de sociala aktiviteterna i särskilt boende, år 2015.

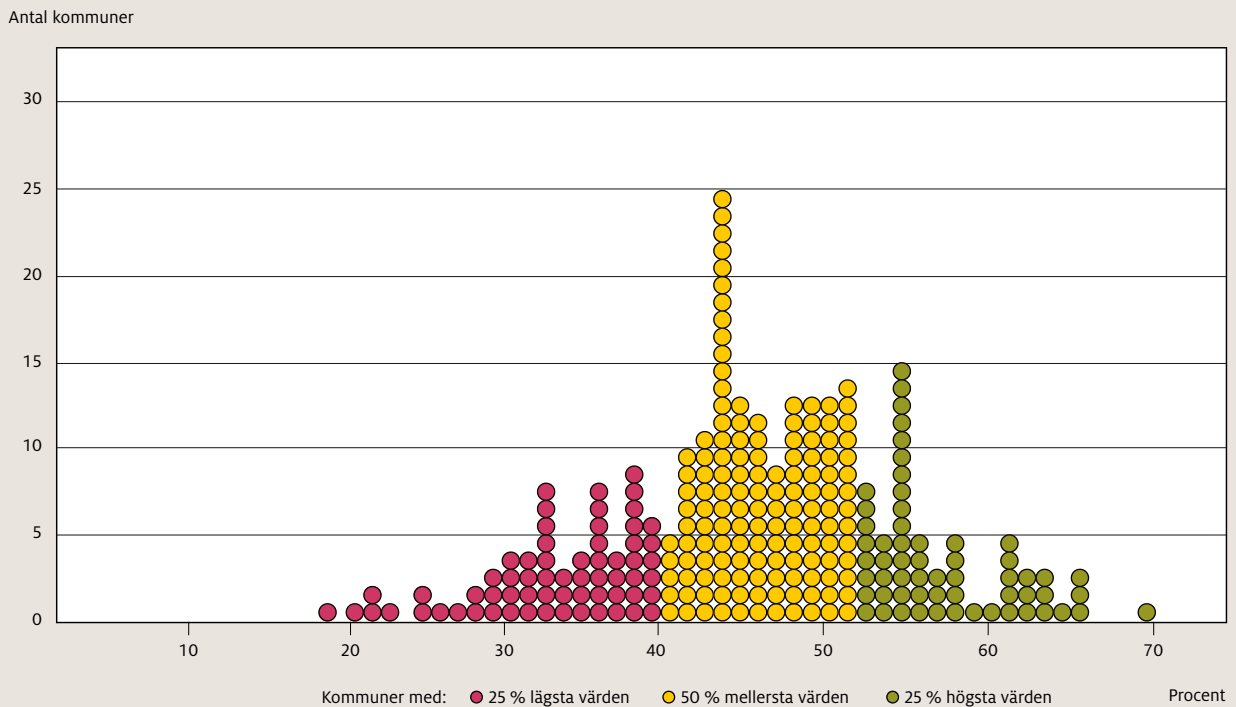

Källa: Vad tycker de äldre om äldreomsorgen? Socialstyrelsen 2015.

Verksamheterna kan även erbjuda träning, dels som en social aktivitet, eller som en aktivitet för att den äldre själv ska orka och bli motiverad att själv genomföra aktiviteter av social karaktär. I 2015 års *Kommun- och enhetsundersökning* inom äldreomsorgen uppgav 68 procent av verksamheterna att de äldre har tillgång till styrke- och balansträning minst en gång i veckan.

Indikatorn som redovisas i år är ny, och därför går resultat inte att jämföra med 2014 års resultat. Indikatorn bygger på två frågor från 2015 års *Vad tycker de äldre om äldreomsorgen*:

- Hur nöjd eller missnöjd är du med de aktiviteter som erbjuds på ditt äldreboende?
- Händer det att du besväras av ensamhet?

För att en persons svar ska räknas som positivt (ingå i täljaren) så ska personen både vara nöjd med de aktiviteter som erbjuds och inte svarat att man ofta känner sig ensam. I figur 8 presenteras samtliga kommuners resultat.

Värdet för riket ligger på 45 procent. Det innebär att 45 procent av de äldre, är nöjda med aktiviteterna som erbjuds samtidigt som de inte känner sig ensamma. Kvinnor får bättre resultat än män, 46 respektive 43 procent.

Det är stora variationer mellan olika kommuners resultat. I Sunne, som är den kommun som har högst resultat, ligger andelen på 71 procent. Det kan jämföras med ett värde på 18 procent i kommunen med lägst resultat. I tabell 18 redovisas kommunerna med högst resultat för indikatorn.

TABELL 18. Kommunerna med högst andel äldre som är nöjda med aktiviteterna på det särskilda boendet samtidigt som de inte känner sig ensamma, år 2015.

| Kommun | Andel (%) | Rang |
|------------|-----------|------|
| Sunne | 71 | 1 |
| Vetlanda | 66 | 2 |
| Mörbylånga | 66 | 2 |
| Lilla Edet | 65 | 4 |
| Klippan | 64 | 5 |

Källa: Vad tycker de äldre om äldreomsorgen?, Socialstyrelsen.

14. RISKFÖREBYGGANDE VÅRD OCH OMSORG I SÄRSKILT BOENDE FÖR ÄLDRE

Även i årets rapport presenterar vi en sammanslagen indikator för riskförebyggande vård och omsorg i särskilt boende. Indikatorn bygger på data från kvalitetsregistret Senior Alert. Indikatorn är uppbyggd på samma sätt som år 2014, vilket gör den jämförbar mellan åren. Indikatorn visar sammantaget åtgärder vid risk för fall, undernäring, trycksår och nedsatt munhälsa för personer 65 år och äldre som bor på särskilt boende för äldre.

För att uppnå en god kvalitet i vården och omsorgen om sjuka äldre måste den baseras på bästa möjliga kunskap. Att arbeta kunskapsbaserat innebär bland annat att systematiskt och strukturerat identifiera risker på individnivå,

till exempel risk för undernäring, och vidta åtgärder när en risk har identifierats. Dokumentationen är en del av det kunskapsbaserade arbetssättet.

I årets rapport har 277 kommuner ett resultat på indikatorn, vilket är fyra fler än förra året. Täckningsgraden, det vill säga antalet registreringar i kvalitetsregistret på kommunnivå, är god när det gäller särskilt boende. Men spridningen inom en kommun på hur många registreringar som görs på olika särskilda boenden i kommunen kan variera. Att följa den lokala täckningsgraden kan vara ett sätt att förbättra kommunens resultat. Det är eftersträvansvärt att ligga så nära 100 procent som möjligt, vilket innebär att varje identifierad risk åtgärdas.

Resultatet för indikatorn på riksnivå är 55 procent och visar att av de som bor på särskilt boende och som bedömts ha risk för ett eller flera av områdena, får drygt hälften minst en åtgärd per riskområde. Spridningen mellan kommunerna är stor och resultaten varierar mellan 0 och 90 procent i andel personer med risk som fått minst en åtgärd.

De kommuner som under år 2015 arbetat bäst med att åtgärda identifierade risker för fall, undernäring, trycksår och dålig munhälsa på äldre i särskilt boende, framgår av tabell 19.

TABELL 19. Kommuner med de bästa värdena för åtgärdade risker för personer över 65 år i särskilt boende, år 2015 jämfört med år 2014.

| Kommun | Andel (%) äldre med åtgärdad risk, 2015 | Andel (%) äldre med åtgärdad risk, 2014 |
|------------|---|---|
| Gagnef | 90 | 86 |
| Surahammar | 89 | 83 |
| Nordmaling | 89 | 79 |
| Österåker | 88 | 34 |
| Norberg | 88 | 83 |
| Vännäs | 88 | 92 |

Källa: Senior Alert.

I det särskilda boendet finns tillgång till vård- och omsorgspersonal dygnet runt. Ett bra samarbete mellan omsorgspersonal och legitimerad hälso- och sjukvårdspersonal är en förutsättning för en trygg och säker vård och omsorg på det särskilda boendet. De åtgärder som vidtas för att förebygga risk för till exempel undernäring eller trycksår är en blandning av omsorg och hälso- och sjukvård.

FIGUR 9: Kommunerna fördelade utifrån andel äldre som anger att de sammantaget är mycket eller ganska nöjda med sitt särskilda boende i sin helhet, år 2015.

Antal kommuner

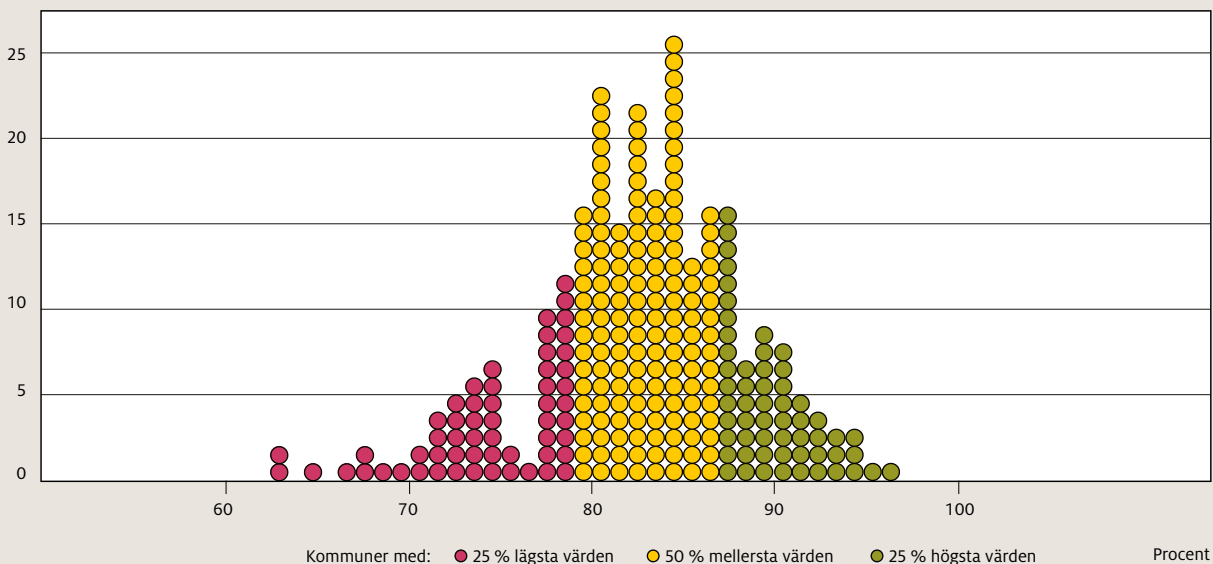

Källa: Vad tycker de äldre om äldreomsorgen? Socialstyrelsen 2015.

15. BRUK AV TRYCKAVLASTANDE UNDERLAG

Bruk av tryckavlastande underlag används för att förebygga eller minska risken för trycksår. Bland personer som bedömts ha risk för trycksår av grad 1 ska tryckutjämnade underlag ordinerars. Ett sådant trycksår syns oftast som en rodnad på huden [22].

Indikatorn är ny för året och den har utvecklats av Socialstyrelsen och visar hur stor andel av de äldre på särskilda boenden som bedömts ha risk för trycksår och där verksamheten planerat för bruk av tryckutjämnande underlag [23]. I riket var andelen med planerat bruk av tryckutjämnande underlag 31 procent. Högsta andelen på kommunnivå är 76 procent och lägsta andelen är noll procent. Variationen på kommunnivå kan påverkas av registreringsgraden i Senior Alert.

16. BEDÖMNING AV SÄRSKILT BOENDE I SIN HELHET

Indikatorn beskriver andelen personer som sammantaget är mycket eller ganska nöjda med sitt särskilda boende. 82 procent av personerna i särskilt boende svarar att de sammantaget är mycket eller ganska nöjda med sitt boende. Det finns inga större skillnader i resultat mellan män och kvinnor. På kommunnivå varierar resultaten från mellan 97 och 63 procent. Helhetsbedömningen påverkas av en rad olika faktorer, och de behöver analyseras lokalt för att skapa en förståelse för vad som påverkar enskilda kommuners resultat. I tabell 20 redovisas de kommuner som har lyckats bäst med att förbättra sitt resultat mellan 2013 och 2015.

TABELL 20. Andel personer som sammantaget är mycket eller ganska nöjda med sitt särskilda boende, 11 kommuner med förbättrat resultat åren 2013 - 2015.

| Kommun | 2015 | 2013 | Förbättrat resultat (%) |
|-----------|------|------|-------------------------|
| Hultsfred | 84 | 69 | 15 |
| Hammarö | 95 | 81 | 14 |
| Grums | 86 | 73 | 13 |
| Mellerud | 88 | 75 | 13 |
| Laholm | 97 | 85 | 12 |
| Ockelbo | 91 | 79 | 12 |
| Hallsberg | 79 | 68 | 11 |
| Nora | 90 | 79 | 11 |
| Sigtuna | 86 | 76 | 10 |
| Tjörn | 95 | 85 | 10 |
| Askersund | 73 | 64 | 9 |
| Riket | 83 | 83 | 0 |

Källa: Vad tycker de äldre om äldreomsorgen? 2015, Socialstyrelsen.



Sammanhållen vård och omsorg

UTMANINGAR OCH MÖJLIGHETER

Äldre personer med omfattande vård- och omsorgsbehov har många kontakter med hälso- och sjukvården och den kommunala vården och omsorgen, men inte alltid samtidigt. För äldre personer med stora vård- och omsorgsbehov är det viktigt att hälso- och sjukvården och äldreomsorgen samverkar, både på individnivå och på organisatorisk nivå. För att vården och omsorgen om dessa äldre ska fungera behövs en effektiv och sammanhållen vård- och omsorgsprocess. Det innebär att vården och omsorgen ska göra rätt saker i rätt tid, oavsett huvudman och vård- och omsorgsaktör.

Begreppet sammanhållen vård och omsorg är komplext. Det kan beskrivas som en individanpassad, samordnad och kontinuerlig vård och omsorg med en obruten kedja av insatser som den enskilde behöver och som olika aktörer utför. Informationsöverföringen mellan olika huvudmän, vårdgivare och professioner inom och mellan organisationer är avgörande för att äldre ska få vård och omsorg av hög kvalitet som tillgodoser deras behov.

Det finns många utmaningar för att få en tillfredsställande vård- och omsorgskedja. Det kan bland annat handla om brister i kommunikationen och informationsöverföringen mellan olika aktörer, eller att resurserna inte följer samma flöde eller process som den äldre. Ytterligare en utmaning handlar om aktörernas kunskap om och tilltro till de andra aktörernas kompetens, förutsättningar och förmåga.

Samverkan mellan kommuner och landsting och mellan olika yrkesgrupper har varit en utmaning under lång tid. Detta har uppmärksammats i en rad utredningar och rapporter. Kommuner och landsting har också genomfört många olika förbättringar under årens lopp. Ett exempel är den lagstadgade skyldigheten i både hälso- och sjukvårdslagen (1982:763) och socialtjänstlagen (2001:453) att upprätta en samordnad individuell plan, en så kallad SIP. Denna plan ska erbjudas när en person behöver insatser från både socialtjänsten (äldreomsorgen) och hälso- och sjukvården. Ett annat exempel på utveckling är införandet av Nationell patientöversikt, NPÖ. NPÖ är ett webbaserat system där personal hos en vårdgivare kan läsa i en annan

vårdgivares journal om en gemensam patient, under förutsättning att patienten har gett sitt samtycke. Vårdgivarna måste ha en särskild anslutning för att information i journaler ska bli tillgänglig för andra vårdgivare. Alla landsting och regioner är anslutna, liksom många kommuner och enskilda vårdgivare.

Bevara hälsa och självständighet

I många kommuner runt om i landet pågår en medveten satsning på att främja och stimulera ett aktivt och hälsosamt åldrande, och begreppet vardagsrehabilitering börjar få ett nytt liv. Östersund och Trosa är två kommuner som provar nya arbetssätt med utgångspunkt i att stödja bi-behället eller ökat oberoende med stöd i träning och hjälpmedel. Det innebär bland annat att till exempel arbetsterapeuter och fysioterapeuter kommer in tidigare i behovsutredningen och kan bland annat bistå med förskrivning av hjälpmedel för att främja självständighet. Denna utveckling finns också i våra nordiska grannländer.

Teambaserat arbetssätt

SBU har i två rapporter under 2015 konstaterat att teambaserat arbetssätt är det mest framgångsrika sättet för att ta hand om äldre, som drabbats av stroke eller höftfraktur. De båda rapporterna bygger på kunskapsöversikter där man studerat det teambaserade arbetssättet inom sjukhusvården.

Runt om i landet växer nya verksamheter fram som kan erbjuda äldre med omfattande vård- och omsorgsbehov medicinsk bedömning och behandling i hemmet, som ett alternativ till vård på sjukhus.

HÄLSOSTADEN ÄNGELHOLM

Ängelholms kommun och Region Skåne har ett gemensamt utvecklingsprojekt under namnet Hälsostaden Ängelholm. Projektet syftar till att förbättra samarbetet mellan kommun, primärvård och sjukhus, och strävan är att skapa en hel vård- och omsorgskedja. Inom ramen för projektet finns bland annat mobilt akutteam och mobilt närsjukvårdsteam. Båda teamen syftar till att äldre ska få vård och omsorg i sitt hem, och undvika onödiga sjukhusvistelser.

MOBILA TEAM I LIDKÖPING

Västra Götalandsmodellen bygger på interprofessionell samverkan i närsjukvårdsteam där den kommunala hem-sjukvården är bas. Modellen har blivit särskilt framgångsrik i Skaraborg med Lidköping i spetsen. Samarbete på alla vårdnivåer, hela tiden är en av nycklarna till deras framgång. Helhetsgrepp och att det aldrig är någon annans problem är också ett motto. Den gemensamma ledningen följer bland annat upp verksamheten och frågar efter resultat, och det övergripande målet är "minska onödiga sjukhusvistelser".

UTSKRIVNINGSKLARA

Ett sätt att belysa utmaningarna med en effektiv och säker vård- och omsorgsprocess är genom uppgifter om andelen utskrivningsklara personer över 65 år som vistats på sjukhus. En person är utskrivningsklar när den behandlande läkaren bedömer att han eller hon inte längre behöver slutenvård på sjukhus. Om läkaren bedömer att personen i fråga inte klarar sig på egen hand efter utskrivningen ska läkaren kalla till vårdplanering. Kommunen och primärvården kan komma att överta ansvaret för den fortsatta vården och omsorgen. Betalningsansvarslagen ger kommunen rätt till fem dagars frist för att möjliggöra planering av fortsatt vård och omsorg. Från den sjätte dagen måste kommunen betala för varje vård dygn som den utskrivningsklara personen fortfarande är kvar i sjukhusvård.

En klar majoritet av alla som omfattas av betalningsansvarslagen är över 65 år. Uppgifterna i tabell 19 beskriver antalet dagar som personer fick vänta kvar på sjukhus efter att de bedömts vara utskrivningsklara, och innan hemgång. För jämförelse mellan 2014 och 2015 har samma period valts.

I 11 av 21 län har antalet dagar i snitt, från bedömning till utskrivning minskat. Variationen mellan de olika landstingen eller regionerna är stor. År 2015 varierade antalet utskrivningsklara dagar mellan 2,5 dagar i Blekinge och 7,6 dagar i Uppsala län. År 2014 var variationen i antal utskrivningsklara dagar mellan 2,3 dagar för äldre i Kronobergs län upp till 7,2 dagar i Örebro län. På riksnivå ses ingen nämnvärd förändring. Kommunerna klarar alltså att i stor utsträckning leva upp till betalningsansvarslagens intentioner. Antalet registreringar varierar stort och ska tolkas i förhållande till lokala förutsättningar som exempelvis befolkningens ålder, förekomst av god samverkan med landstingets primärvård och antal vårdplatser i den slutna vården.

TABELL 21. Antal dagar i snitt, personer får vänta på sjukhus efter besked om utskrivningsklar, år 2014 jämfört med år 2015.

| | Januari till och med september 2015 | Januari till och med september 2014 | Skillnad antal dagar |
|-----------------|--|--|----------------------------|
| Stockholms län | 3,9 | 3,9 | 0,0 |
| Uppsala län | 7,6 | 6,9 | 0,7 |
| Södermanland | 6,3 | 6,1 | 0,2 |
| Östergötland | 6,1 | 5,5 | 0,6 |
| Jönköping | 4,1 | 4,1 | 0,0 |
| Kalmar | 2,5 | 2,7 | -0,2 |
| Gotland | 5,5 | 6,6 | -1,1 |
| Blekinge | 2,9 | 3,0 | -0,1 |
| Skåne | 4,0 | 3,9 | 0,2 |
| Halland | 4,3 | 4,1 | 0,2 |
| Västra Götaland | 3,7 | 3,5 | 0,2 |
| Värmland | 4,5 | 4,6 | -0,1 |
| Örebro | 7,0 | 7,2 | -0,2 |
| Västmanland | 4,4 | 4,5 | -0,1 |
| Dalarna | 4,1 | 4,9 | -0,8 |
| Gävleborg | 3,4 | 3,6 | -0,2 |
| Västernorrland | 3,4 | 4,5 | -1,1 |
| Jämtland | 3,6 | 3,8 | -0,2 |
| Västerbotten | 4,1 | 5,4 | -1,2 |
| Norrbottnen | 5,3 | 5,2 | 0,1 |
| | Uppgift saknas | 2,3 | |
| Kronoberg | | | |
| Riket | 4,2 | 4,1 | 0,1 |

Källa: Kvalitetsportalen.se.

WEBBKOLLEN

Webbkollen är ett intervjuverktyg som utvecklades inom satsningen *Bättre liv för sjuka äldre*. Genom att intervjua äldre personer om deras upplevelse av information och trygghet i samband med vård får man en bättre förståelse för vad som skapar trygghet i vardagen för dessa äldre. Det finns fem standardiserade intervju mallar, varav tre utgår från vistelse på sjukhus. Sedan starten av webbkollen år 2013, har nästan 30 000 personer över 65 år intervjuats om deras upplevelse av sjukhusvården samt situation vid hemgång. Resultaten visar bland annat att:

- 95 procent bor i ordinärt boende.
- De vanligaste orsakerna till att äldre söker sig akut till sjukhuset är andfåddhet, trötthet och ingen ork.

- De flesta (65 procent) kommer till sjukhuset med ambulans och det är den äldre själv (42 procent) eller anhörig som (37 procent) som tar initiativ till att åka till sjukhuset.
- 51 procent av de som inkom till sjukhus för återinskrivning svarade att de inte var med vid vårdplanering eller att de inte visste om de deltagit i vårdplanering.
- 98 procent av de äldre som vistats på sjukhus använder läkemedel.
- De allra flesta känner sig trygga med sina vård- och omsorgskontakter.
- På frågan om det finns en samordnad individuell plan (SIP) svarar 23 procent ja, 69 procent nej och 8 procent svarar vet inte.

Sedan webbkollen startade, har påtagliga förbättringar skett inom flera områden. Allt fler äldre får med sig skriftlig information om sina läkemedel efter sjukhusvistelsen och allt fler vet var man ska vända sig.

EHÄLSA OCH VÄLFÄRDSTEKNIK

Begreppet eHälsa syftar till att digitalt möjliggöra att rätt information är tillgänglig för rätt person, i rätt tid, för medarbetare i hälso- och sjukvård och omsorg. Med eHälsa finns också förhoppningen att möjliggöra ökad medborgardeltaktighet.

Med stöd av smartare och flexibla arbetssätt kan digitaliseringen bidra till ökad självständighet och ökat inflytande över den egna vården och omsorgen bland annat för en äldre person där hälsan börjar svikta.

För att eHälsa och digital välfärdsteknik ska bli användbar och framgångsrik krävs att olika system kommunicerar med varandra. Det pågår en mängd olika aktiviteter och satsningar inom detta område av många olika aktörer.

Regeringen och Sveriges Kommuner och Landsting har sedan några år en överenskommelse som syftar till att öka användningen av eHälsa i kommunerna. Socialstyrelsen har regeringens uppdrag att årligen följa utvecklingen. I 2015 års uppföljning framkommer bland annat:

- Av ca 203 000 trygghetslarm var ca 54 000 digitala (27 procent), vilket är fler än tidigare år.
- I 69 procent av kommunerna är samtliga kommunala vårdenheter anslutna till NPÖ (Nationell patientöversikt, en digital plattform för säker informationsöverföring).
- Det är få kommuner som använder mobila enheter för dokumentation. Orsaken är framförallt bristande säkerhet. Leverantörerna av verksamhetssystemen kan inte erbjuda säkra lösningar för dokumentation och informationsöverföring kopplat till de mobila dokumentationsenheterna (smartphones, surfplattor etc).
- Socialstyrelsen konstaterar att utvecklingen går långsamt och att flera av målen sannolikt inte kommer att nås [24].

Hälsans nya verktyg är ett nätverk inom vård och omsorg, med bas i Östergötland, som arbetar för digitaliseringens möjligheter. Här finns exempel på digitalt anhörigstöd, e-hemtjänst och tryggare boenden med sensorer och e-tillsyn.

Smarta äldre i Örebro, är en testbädd där Örebro kommun samarbetar med bland annat region Örebro och Örebro Universitet. Här kan äldre och personer med funktionsnedsättningar möta forskare och innovatörer och testa teknik för bland annat bibehållen självständighet.

HEMSJUKVÅRD OCH KOMMUNAL HÄLSO- OCH SJUKVÅRD

I detta avsnitt presenteras uppgifter om kommunernas ansvar för kommunal hälso- och sjukvård i ordinärt boende. Socialstyrelsen har bearbetat uppgifter från registret om kommunala hälso- och sjukvårdsinsatser till äldre personer och personer med funktionsnedsättning år 2014. Med stöd av bearbetningen presenteras ett bakgrundsmått som beskriver andel personer med hemsjukvård i hemtjänsten, se tabell 22.

Under de senaste åren har alla landsting och regioner utom Stockholms Läns Landsting lämnat över ansvaret

för hemsjukvården till kommunerna enligt bestämmelsen i 18 § HSL. Det innebär att fler än tidigare får kommunal hälso- och sjukvård i ordinärt boende. Totalt fick 381 500 personer kommunal hälso- och sjukvård någon gång under år 2014. Nästan 320 000 personer, eller 84 procent var 65 år eller äldre och 61 procent var kvinnor. [25]. Under 2014 fick nästan 106 000 personer 65 år och äldre insatser i permanent särskilt boende [26]. Så gott som alla i denna boendeform har behov av hälso- och sjukvård.

KOMMUNAL HÄLSO- OCH SJUKVÅRD, EN DEL AV DET SAMLADE HÄLSO- OCH SJUKVÅRDSSYSTEMET

Kommunal hälso- och sjukvård ingår i det samlade hälso- och sjukvårdssystemet. Socialstyrelsen har under år 2015 utvecklat och publicerat ett beskrivande ramverk över hälso- och sjukvårdssystemet. Kärnan i ramverket är de sex dimensionerna av god vård och omsorg. Ramverket ska på ett övergripande plan illustrera de dimensioner som utgör hälso- och sjukvårdssystemet. Ett ytterligare syfte är att det genom ramverket går att bedöma om tillgängliga indikatorer beskriver hela systemet eller om det finns en övervikt av indikatorer inom vissa delar av hälso- och sjukvårdssystemet [27].

FIGUR 10. Beskrivande ramverk av det svenska hälso- och sjukvårdssystemet.

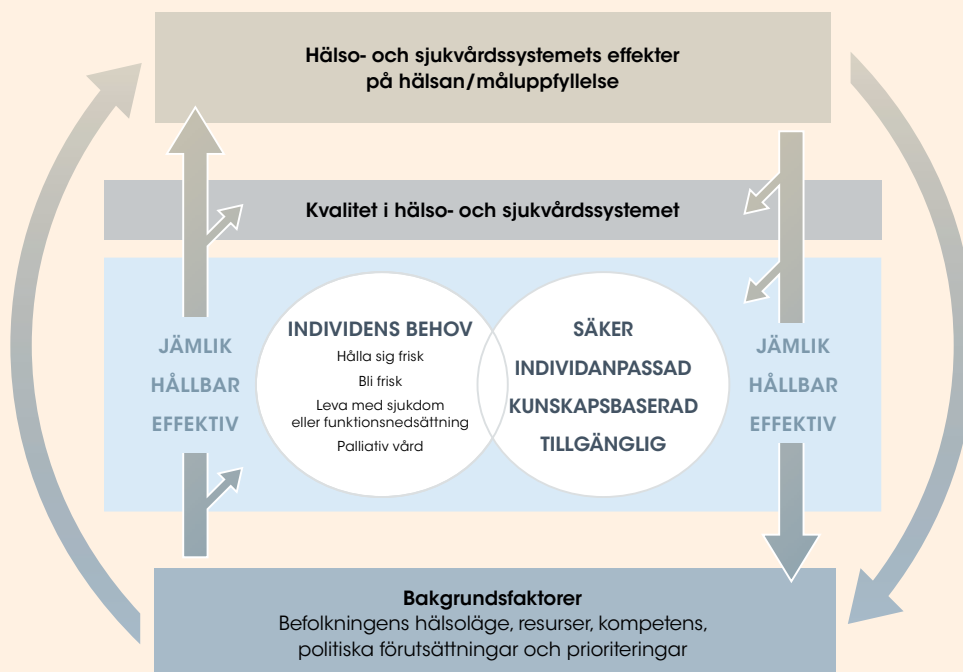

Källa: Socialstyrelsen.

REGISTRET OM KOMMUNALA HÄLSO- OCH SJUKVÅRDSINSATSER TILL ÄLDRE PERSONER OCH PERSONER MED FUNKTIONSNEDSÄTTNING

Den person som minst en gång under en månad fått någon form av kommunal hälso- och sjukvårdsinsats rapporteras till Socialstyrelsens register över insatser i kommunal hälso- och sjukvård som ges enligt 18 § hälso- och sjukvårdslagen, HSL. Det kan röra sig om allt från en enstaka insats under en månad, till exempel utprovning av ett hjälpmedel, till flera insatser per dygn.

För mer information www.socialstyrelsen.se/register/halsodataregister/insatserkommunalhalso-ochsjukvard

Två vanligt förekommande kriterier för den kommunala hemsjukvården är dels att behovet ska beräknas pågå mer än ett visst antal dagar (ofta 14 dagar) och vara sammanhängande över tid, dels att den enskilde ska ha svårt att funktionsmässigt ta sig från hemmet till en vårdcentral, att den så kallade tröskelprincipen tillämpas.

Kommunernas ansvar varierar beroende på ålder. I 12 län omfattar det kommunala hemsjukvårdsansvaret alla åldrar och i sex län finns en åldersgräns från 18 år, och i Uppsala län och Värmland är åldersgränserna från 17 respektive sju år (tabell 23).

Kommunernas hälso- och sjukvårdsansvar omfattar också enstaka insatser genom hembesök² i 19 av länen. Det är bara i Gävleborg som uppdraget i ordinärt boende enbart omfattar hemsjukvård, men diskussioner pågår avseende kriterier för enstaka insatser och insatser över tid.

En person som har hemtjänst har också ofta behov av hemsjukvård, det framgår av tabell 22. 54 procent av dem med hemtjänst hade också hälso- och sjukvård minst två månader i rad (som i beräkningarna motsvarar hemsjukvård) under 2014. 16 procent hade enbart hemsjukvård, det vill säga inga andra insatser av socialtjänsten. Andel personer 65 år och äldre med hemsjukvård i hemtjänsten presenteras som bakgrundsmått på kommunnivå i bilaga 1.

Uppgifterna bygger på ett antagande att hälso- och sjukvårdsinsatser minst två månader i rad likställs med att personen har behov av vård sammanhängande över tid (hemsjukvård). Personerna matchades med uppgifter från registret över socialtjänstinsatser till äldre och personer med funktionsnedsättning under 2014. Kriteriet för matchning var att en person skulle ha registrerade insatser enligt uppgifter från socialtjänstregistret, med minst en av de två hälso- och sjukvårdsmånaderna. Om din kommun saknar uppgifter om bakgrundsmåttet kan det bero på bortfall, kommunens storlek eller kommunens inrapportering till det aktuella registret.

TABELL 22. Andel med hemsjukvård i hemtjänst och andel med enbart hemsjukvård i riket år 2014. Procent.

| | Män 65 år och äldre | Kvinnor 65 år och äldre | Alla 65 år och äldre |
|--|---------------------|-------------------------|----------------------|
| Andel med hemsjukvård i hemtjänsten ³ | 53 | 56 | 54 |
| Andel med hemsjukvård och inga andra insatser av alla med socialtjänst (beslut enligt SoL i ordinärt och särskilt boende) och hälso- och sjukvård. | 19 | 14 | 16 |

Källa: Registret över insatser i kommunal hälso- och sjukvård samt registret över socialtjänstinsatser till äldre och personer med funktionsnedsättning, Socialstyrelsen.

TABELL 23. Kommunernas hemsjukvårdsansvar, olika åldrar i län och regioner, november 2015.

| Ansvar för alla åldrar, 12 regioner/landsting | Ansvar med åldersgräns, 8 regioner/landsting | |
|---|--|----------------------------------|
| | Från 18 år | Från 17 respektive 7 år |
| Landstinget Blekinge | Landstinget Sörmland | Landstinget i Uppsala län, 17 år |
| Landstinget Dalarna | Landstinget Västmanland | Landstinget i Värmland, 7 år |
| Landstinget i Kalmar län | Norrbottnens läns landsting | |
| Landstinget Västernorrland | Region Gävleborg | |
| Region Gotland | Region Örebro län | |
| Region Halland | Västerbottens läns landsting | |
| Region Jämtland | | |
| Region Jönköpings län | | |
| Region Kronoberg | | |
| Region Skåne | | |
| Region Östergötland | | |
| Västra Götalandsregionen | | |

Källa: Undersökning genomförd av Socialstyrelsen, november 2015.

- Enstaka insatser genom hembesök sker när en person inte har, eller ännu inte fått, hemsjukvård.
- I hemtjänst ingår här service, personlig omvårdnad eller hemtjänsttimmar.
- I beräkningen har kommunerna i Stockholms län exkluderats, Norrtälje undantaget

Indikatorer för sammanhållen vård och omsorg

Sammanhållen vård och omsorg handlar inte bara om samverkan mellan kommuner och landsting som organisationer. Det handlar också om det dagliga samarbetet mellan olika professioner som finns nära den äldre personen. Det kan vara primärvårdsläkaren som skriver ut läkemedel, fysioterapeuten i kommunal hälso- och sjukvård som ordinerar balansträning och undersköterskan på det särskilda boendet som hjälper till med balansträningen och stöttar den äldre med att få i sig de ordinerade läkemedlen. Undersköterskan i den kommunala äldreomsorgen är den som många gånger professionellt känner den äldre bäst, träffar den äldre regelbundet i vardagliga situationer, och är den som tidigt kan läsa av om den äldres situation förändras.

I årets rapport har vi återigen valt att särskilt belysa den sammanhållna vården och omsorgen om äldre, med 15 indikatorer. Dessa indikatorer syftar till att visa några aspekter av kvaliteten för den äldre, som ett resultat av en mer eller mindre sammanhållen vård och omsorg. Indikatorerna för sammanhållen vård och omsorg är:

17. Väntetid till särskilt boende för äldre.
18. Fallskador som leder till sjukhusvård, personer över 80 år.
19. Frakturer på lår och höft, personer över 65 år.
20. Rehabiliteringsbehov 12 månader efter stroke, personer över 65 år.
21. Funktionsförmåga 12 månader efter stroke, personer över 65 år.
22. Brytpunktssamtal, personer över 65 år.
23. Smärtskattning sista levnadsveckan, personer över 65 år.
24. Tre eller fler psykofarmaka, personer över 75 år i ordinärt boende med hemtjänst - ny.
25. Tre eller fler psykofarmaka, personer över 75 år i särskilt boende - ny.
26. Tio eller fler läkemedel, personer över 75 år i ordinärt boende med hemtjänst - ny.
27. Tio eller fler läkemedel, personer över 75 år i särskilt boende - ny.

TABELL 24. Resultat för riket för indikatorer redovisade inom sammanhållen vård och omsorg, uppdelat kvinnor och män.

| Indikator | Riket | Kvinnor | Män |
|--|-------|---------|------|
| 17. Väntetid till särskilt boende för äldre | 54 | - | - |
| 18. Fallskador bland personer 80 år och äldre | 61 | 69 | 48 |
| 19. Frakturer på lår och höft | 910 | 1162 | 610 |
| 20. Rehabilitering 12 månader efter stroke | 56 | 55 | 58 |
| 21. Funktionsförmåga 12 månader efter stroke | 70 | 61 | 77 |
| 22. Brytpunktssamtal | 61 | 60 | 63 |
| 23. Smärtskattning sista levnadsveckan | 39 | 39 | 39 |
| 24. Tre eller fler psykofarmaka, personer 75 år och äldre, i ordinärt boende med hemtjänst | 6,7 | 7,3 | 5,2 |
| 25. Tre eller fler psykofarmaka, personer 75 år och äldre, i särskilt boende | 16,9 | 17,7 | 14,7 |
| 26. Tio eller fler läkemedel, personer 75 år och äldre, i ordinärt boende med hemtjänst | 19,4 | 19,8 | 18,7 |
| 27. Tio eller fler läkemedel, personer 75 år och äldre, i särskilt boende | 23,3 | 23,8 | 22,2 |
| 28. Olämpliga läkemedel, personer 75 år och äldre, i ordinärt boende med hemtjänst | 10,9 | 11,4 | 9,9 |
| 29. Olämpliga läkemedel, personer 75 år och äldre, i särskilt boende | 9,4 | 9,2 | 9,7 |
| 30. Användning av antipsykotiska läkemedel, personer 75 år och äldre | 3,0 | 3,0 | 3,0 |
| 31. Användning av antipsykotiska läkemedel, personer över 75 år i särskilt boende | 13,6 | 13,5 | 13,9 |

Källa: Kommunernas egna undersökningar, Kolada, Riks-Stroke, Svenska palliativregistret, Patientregistret, Läkemedelsregistret, Registret över socialtjänstinsatser till äldre och personer med funktionsnedsättning, Socialstyrelsen.

28. Olämpliga läkemedel, personer över 75 år i ordinärt boende med hemtjänst - ny.
29. Olämpliga läkemedel, personer över 75 år i särskilt boende - ny.
30. Användning av antipsykotiska läkemedel, personer över 75 år i ordinärt boende med hemtjänst - ny.
31. Användning av antipsykotiska läkemedel, personer över 75 år i särskilt boende - ny.

I tabell 24 redovisas resultat för riket för samtliga indikatorer inom sammanhållen vård och omsorg uppdelat på kvinnor och män. Syftet är att ge en överskådlig bild av resultat för riket och skillnader mellan män och kvinnor. Av de indikatorer som presenterats uppdelat på kvinnor och män inom området sammanhållen vård och omsorg har män bättre resultat för 10 av indikatorerna och för två av indikatorerna är resultaten samma för båda könen.

17. VÄNTETID TILL SÄRSKILT BOENDE

Den som beviljats ett särskilt boende för äldre ska inte behöva vänta för länge på erbjudande om att få plats på ett boende. En lång väntan kan få negativa konsekvenser för den äldres hälsa. Oftast behövs omfattande insatser från hemtjänsten flera gånger under dygnet och för anhöriga kan väntetiden vara extra svår. Kommunerna har en skyldighet att verkställa gynnande beslut inom skälig tid, och de rapporterar regelbundet till Inspektionen för vård och omsorg (IVO) om beslut som inte verkställts inom tre månader. IVO kan utkräva en särskild avgift från kommunen om väntetiden är oskäligt lång.

Väntetider till särskilt boende är en viktig del av vård- och omsorgssystemets tillgänglighet för äldre. De flesta äldre som ansöker om särskilt boende har omfattande behov och har flera samtidiga sjukdomar, som bland annat för- anlett sjukhusvistelse vid upprepade tillfällen.

Indikatorn väntetid till särskilt boende visar kommunens beredskap och förmåga att planera tillgången till särskilt boende i förhållande till befolkningens behov. Indikatorn bygger på frivilligt inrapporterad data. Kommunen gör en egen mätning av det genomsnittliga antalet väntedagar från ansökan till erbjuden plats på särskilt boende för personer över 65 år.

Resultat för indikatorn visar ett medelvärde på 54 väntedagar för de 213 kommuner som genomförde mätningen år 2015. På riksnivå har väntetiden ökat med 3 dagar jämfört med år 2014. Spridningen mellan kommunerna varierar mellan 4 och 178 dagar. I tabell 25 framgår de fem kommuner med kortast väntetid till särskilt boende i 2015 års mätning, samt respektive kommuns resultat från 2014 års mätning.

TABELL 25. Fem kommuner med kortast väntetid till särskilt boende för äldre, år 2015.

| Kommun | Antal väntedagar till särskilt boende, 2015 | Antal väntedagar till särskilt boende, 2014 |
|--------------|---|---|
| Trosa | 4 | 19 |
| Kinda | 9 | 21 |
| Söderköping | 10 | 28 |
| Ljusnarsberg | 11 | 31 |
| Lidköping | 12 | 23 |
| Piteå | 12 | 20 |

Källa: Kommunernas egna undersökningar, Kolada.

FIGUR 11: Kommunerna fördelade efter antal väntedagar till särskilt boende, år 2015.

Antal kommuner

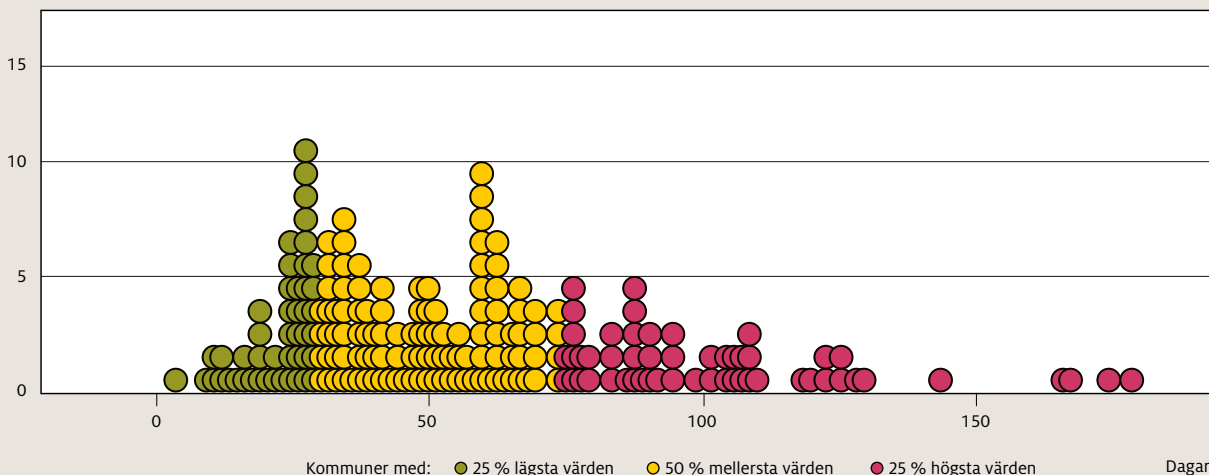

Källa: Kommunernas egna undersökningar, Kolada.

Genom den nationella insamlingen av statistik inom socialtjänsten är det sedan år 2013 möjligt att följa hur länge personer bor på särskilt boende. Efter 24 månader sedan inflyttning till särskilt boende var 62,6 procent av kvinnorna och 51 procent av männen vid liv, vilket framgår av tabell 26. Dock avlider många relativt snart efter inflyttning och efter 5 månader var 83,5 procent av kvinnorna och 76,6 procent av männen vid liv.

TABELL 26. Andel personer som levde efter 0, 5, 10, 15, 20 och 24 månader efter inflyttning till särskilt boende under år 2013.

| Antal månader efter inflyttning | Kvinnor | Män |
|---------------------------------|---------|------|
| Månad 0 | 99,9 | 99,8 |
| Månad 5 | 83,5 | 76,6 |
| Månad 10 | 74,8 | 64,9 |
| Månad 15 | 67,7 | 56,5 |
| Månad 20 | 63,6 | 52,1 |
| Månad 24 | 62,6 | 51,0 |

Källa: Registret över socialtjänstinsatser till äldre och personer med funktionsnedsättning, Socialstyrelsen.

18. FALLSKADOR, 80 ÅR OCH ÄLDRE

Fallskador är vanligt förekommande i samhället idag och det är oftast äldre personer som drabbas. Under år 2014 drabbades 30 889 personer, 80 år eller äldre, av fallskada för att sedan vårdas i slutenvården. Dessa individer fick vård under 341 249 dagar [13]. Fallolyckor kan orsaka skador, förlorad självständighet, försämrad livskvalitet och dödsfall. Fallrisken ökar med stigande ålder, bland annat på grund av muskelsvaghet, syn- och hörselnedsättning, försämrad balans och gångförmåga samt sjukdom. Fallskadorna bland gruppen äldre har inte minskat de senaste åren och det är en anledning till att Socialstyrelsen har fått ett regeringsuppdrag inom området.

Indikatorn bygger på personer, 80 år och äldre, som vårdats i slutenvård för fallskada åren 2012 till 2014 per 1 000 invånare. I riket vårdades i snitt 61 personer per 1000 invånare 80 år och äldre. Resultatet för riket ligger på samma nivå som förra året. Det är fortsatt skillnader i resultat mellan kvinnor och män. Bland kvinnor drabbades 69 personer per 1 000 invånare, vilket är ett betydligt större antal än bland män, där 48 personer per 1 000 invånare drabbades av fallskada. På kommunnivå är variationen i antalet fallskador stor. Lägst antal fallskador per 1 000 invånare fanns bland personer i Ödeshög. Där drabbades 30 personer per 1 000 invånare, vilket kan jämföras med Malå där 86 personer per 1 000 invånare drabbades av en fallskada. För att minska antalet fallskador bland personer 80 år eller äldre bör kommunerna analysera de förebyggande åtgärder som används lokalt. Det för att säkerställa att åtgärderna har effekt för den enskilde äldre.

19. FRAKTURER PÅ LÅR OCH HÖFT BLAND PERSONER 65 ÅR OCH ÄLDRE

För många av de äldre som drabbas av fallskada leder fallskadan till en fraktur. En vanligt förekommande fraktur är på lår eller höft, vilket är den typ av frakturer som utgör indikatorn frakturer på lår och höft. Indikatorn är utvecklad av Socialstyrelsen för att följa kvaliteten på vården och omsorgen i gruppen mest sjuka äldre [28].

Indikatorn utgår från antal personer med frakturer på lår eller höft per 100 000 invånare 65 år och äldre. Indikatorn bygger på ett treårsmedelvärde för att undvika småtal på kommunnivå.

I riket ligger antalet personer som drabbas av fraktur på 910 personer per 100 000 invånare 65 år och äldre, år 2012 till 2014. Det är en liten minskning jämfört med förra året då värdet för riket uppgick till 912 frakturer på lår och höft per 100 000 invånare. Det är fortfarande stora skillnader mellan män och kvinnor. Bland män drabbades 610 personer per 100 000 invånare under mätperioden. Mäns antalsvärde är betydligt lägre än för kvinnor där 1 162 personer per 100 000 invånare drabbades.

Även på kommunnivå finns stora skillnader i resultat för indikatorn. I Dorotea drabbades 1 358 personer per 100 000 invånare av fraktur på lår och höft. Doroteas resultat är mer än dubbel så högt som Mörbylånga. I Mörbylånga drabbades 503 personer per 100 000 invånare av fraktur på lår och höft. I tabell 27 presenteras de kommuner som har lägst värde för indikatorn.

TABELL 27. Kommunerna med lägst antal personer med frakturer på lår och höft per 100 000 invånare 65 år och äldre, år 2012 till 2014.

| Kommun | Antal | Rang |
|--------------|-------|------|
| Mörbylånga | 503 | 1 |
| Knivsta | 537 | 2 |
| Tjörn | 582 | 3 |
| Vallentuna | 593 | 4 |
| Staffanstorp | 599 | 5 |

Källa. Patientregistret, Socialstyrelsen.

20. TILGODOSEDDA REHABILITERINGS-BEHOV EFTER STROKE

Stroke är en av våra stora folksjukdomar och kräver insatser från både kommunerna och landstingen. Resultatet som rör insatserna till personer som haft stroke ger en signal om kvaliteten i den sammantagna vården och i omsorgen för äldre med stora och varierande behov. Efter det akuta skedet på sjukhus krävs i regel omfattande rehabiliterande, medicinska och sociala insatser samt hjälpmedel där många olika yrkesgrupper, från både landstinget och kommunen, behöver samarbeta runt den äldre.

FIGUR 12: Kommunerna fördelade efter andel äldre som tolv månader efter insjuknandet i stroke, var oberoende av hjälp, år 2014-2015.

Antal kommuner

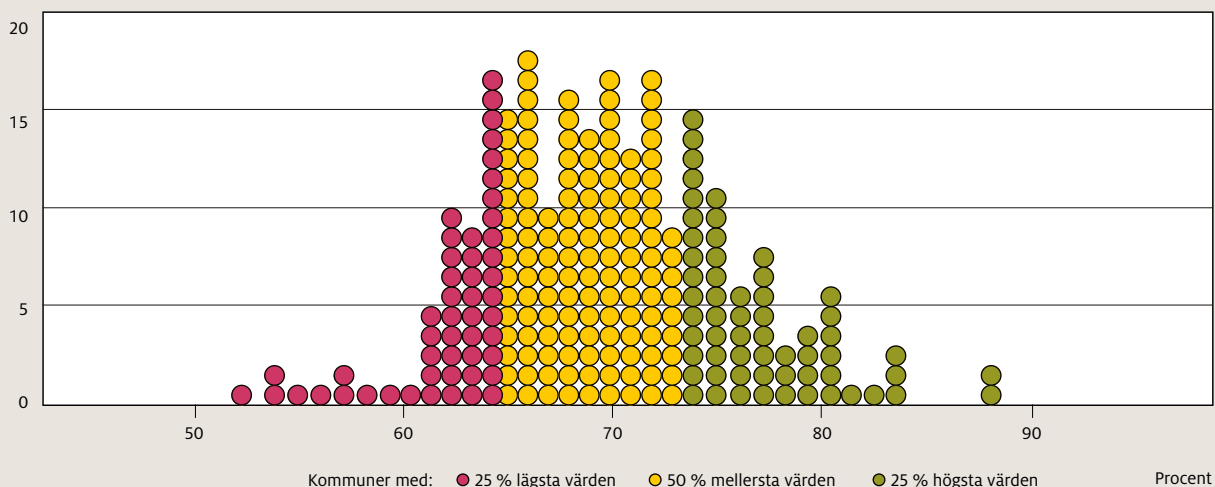

Källa: Riks-Stroke.

Indikatorn för tillgodosedda rehabiliteringsbehov visar hur stor andel av personer som vårdats för stroke och som är över 65 år som anser att deras rehabiliteringsbehov har blivit tillgodosedda tolv månader efter att de insjuknat. Syftet med indikatorn är att spegla kvaliteten i rehabiliteringskedjan. Detta omfattar även samarbetet mellan kommunerna och landstingen. Årets resultat, som bygger på material från åren 2012–2014, visar att 56 procent av de äldre är nöjda med sin rehabilitering, vilket är ett oförändrat resultat jämfört med de två föregående åren. Av kommunerna varierar resultaten från en andel på 30 till 77 procent. Bland männen var det 57 procent som uppgav att de var nöjda jämfört med 55 procent av kvinnorna. Vid jämförelse av det totala resultatet per år på riksnivå noteras en uppgång med en procent mellan år 2013 och 2014.

21. FUNKTIONSFÖRMÅGA 12 MÅNADER EFTER STROKE

Indikatorn visar andelen äldre som tolv månader efter insjuknandet i stroke var oberoende av hjälp, det vill säga lever ett självständigt liv. Denna indikator handlar både om det akuta omhändertagandet och om de efterföljande rehabiliteringsinsatserna. Resultatet kan även påverkas av närståendes och äldreomsorgens övriga stödinsatser. Andelen äldre som var oberoende av hjälp för åren 2012 – 2014 är 70 procent. Andelen har ökat med sju procentenheter sedan det resultat som redovisades för två år sedan och som byggde på uppgifter från 2009 – 2011. Bland kommunerna varierar andelen äldre som lever självständigt efter en stroke mellan 53 och 88 procent. Andelen män som, tolv månader efter stroke, var oberoende av hjälp var högre än för kvinnorna. Det var 77 procent av männen och 61 procent av kvinnorna som var oberoende av hjälp.

22. BRYTPUNKTSAMTAL

Den palliativa vården i livets slutskede handlar om att se till den äldre döende personens hela situation [28]. Det handlar om att lindra ångest och smärta, aptitlöshet, illamående, klåda och sömnsvårigheter. Den palliativa vården ska ges i nära samarbete med den döende, närstående och personal från olika yrkesgrupper, till exempel undersköterskor, läkare och sjuksköterskor. En god palliativ vård utgår från fyra hörnstenar:

1. symtomlindring
2. multiprofessionellt samarbete
3. kontinuitet och kommunikation mellan den sjuke, närstående och personal
4. stöd till närstående som ofta står för stora insatser i vården och omsorgen av den döende.

Den palliativa vården ska omfatta alla, oavsett ålder och diagnos. Vård i livets slutskede finns i grupp 1 av 4 i riktlinjerna för vårdens prioriteringar, vilket innebär högsta prioritet. Palliativ vård innebär också att personalen tar hänsyn till den döende personens fysiska, psykiska, sociala och existentiella behov samt ger ett organiserat stöd till närstående. Palliativ vård är en helhetsvård. Den inkluderar insatser från flera kompetenser och ofta från flera huvudmän, bland annat genom gemensam vårdplanering och informationsöverföring. Därför är vården i livets slutskede en viktig indikation på samverkan och en sammanhållen vård och omsorg.

En viktig aspekt av stödet och vården i livets slutskede är att den äldre personen är välinformerad om sin situation. Brytpunktssamtal handlar om ställningstagandet att övergå till palliativ vård i livets slutskede, och samtalet förs mellan ansvarig eller tjänstgörande läkare och den äldre.

FIGUR 13: Kommunerna fördelade över andel äldre, där dödsfallet var väntat, som fick ett brytpunktssamtal, år 2014-2015.

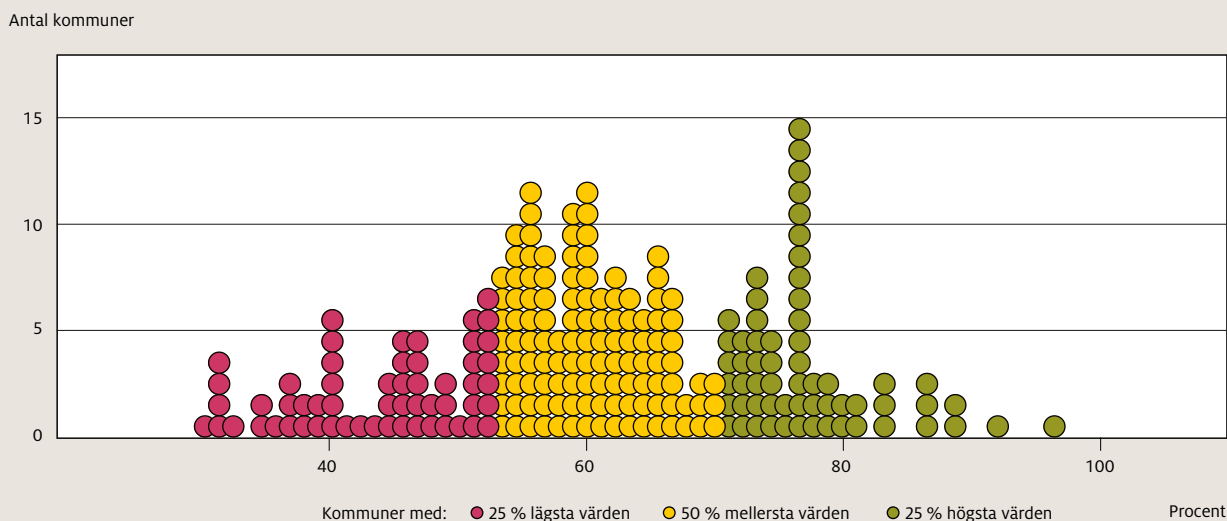

Källa: Svenska Palliativregistret.

I samtalet diskuterar läkaren och den äldre personen innehållet i den fortsatta vården och omsorgen utifrån den äldres tillstånd, behov och önskemål. Att vara informerad har ett värde i sig och ger den äldre möjlighet att själv fatta självständiga beslut om hur hon eller han vill ha det under den sista tiden. Det kan handla om att bestämma var man ska dö samt hinna träffa och ta farväl av sina närstående. Indikatorn brytpunktssamtal visar hur stor andel av personer över 65 år som fick ett brytpunktssamtal före döden där samtalet registrerades i Svenska Palliativregistret. De dödsfall som registreras var väntade. Av dem som avled hade i genomsnitt 61 procent fått besked av en läkare, eller av en läkare och sjuksköterska tillsammans, om att de var döende. Resultatet har förbättrats med elva procentenheter jämfört med samma mätperiod för två år sedan. Andelen män som fick ett brytpunktssamtal var, som föregående år, något högre, 63 procent jämfört med 61 procent av kvinnorna. Skillnaden mellan män och kvinnor ligger på samma nivå som de senaste åren. Kommunernas resultat varierar mellan 30 och 96 procent genomförda och registrerade brytpunktssamtal.

23. SMÄRTSKATTNING SISTA LEVNADSVECKAN

Vård i livets slutskede inkluderar lindring av smärta, illamående eller andra symtom. Den smärta och besvär som en person upplever är unika och för att vård- och omsorgspersonalen ska kunna erbjuda bästa möjliga smärtlindrande behandling måste en smärtskattning genomföras. Indikatorn smärtskattning sista levnadsveckan visar hur stor andel av de äldre, där dödsfallet var väntat, som under den sista levnadsveckan smärtskattades med till exempel visuell analog skala eller numerisk skala

(VAS/NRS-skalan). Metoden bygger på att personalen med viss regelbundenhet ber den äldre ange hur ont hon eller han har just för stunden. Smärtanalys och regelbundna skattningar av smärtintensitet rekommenderas med efterföljande justering av smärtbehandlingen. Indikatorvärdet gäller andelen skattningar som registrerades i Svenska Palliativregistret. Uppgifterna omfattar de personer 65 år och äldre, som kunde medverka i en smärtskattning oavsett boendeform, ordinärt eller särskilt boende. Resultatet visar att i genomsnitt 39 procent smärtskattades under sin sista levnadsvecka. Det är en ökning med 14 procentenheter jämfört med resultatet för två år sedan. Det var ungefär lika många män som kvinnor som smärtskattades. Det finns en stor spridning vid jämförelse av resultaten mellan kommunerna. Totalt blev mellan 1 till 95 procent smärtskattade på kommunnivå.

LÄKEMEDEL

Läkemedelsbehandling syftar till att bidra till god hälsa och ökad livskvalitet. Det är den vanligaste medicinska behandlingen för äldre personer, speciellt för äldre med omfattande behov som får vård och omsorg i särskilt eller ordinärt boende. Den omfattande läkemedelsanvändningen innebär en påtaglig risk för biverkningar och läkemedelsinteraktioner. Det gäller speciellt för äldre personer då hög ålder medför förändringar i kroppen som ökar känsligheten för många läkemedel.

Läkemedelsbiverkningar orsakar akutsjukvård

Drygt åtta procent av akuta inläggningar av äldre på sjukhus orsakas av läkemedelsbiverkningar. Det är ett begränsat antal läkemedelsgrupper som ger upphov till ett begränsat antal symtom och tillstånd som orsakar merparten av de

akuta inläggningarna. De läkemedel som oftast orsakar biverkningar som leder till inläggningar av äldre på sjukhus är hjärt-kärl-läkemedel, antikoagulantia (blodförtunnande medel), läkemedel som påverkar centrala nervsystemet (psykofarmaka, morfinbesläktade smärtstillande medel, antiepileptika), antibiotika, cytostatika, antiinflammatoriska medel (NSAID) och diabetesläkemedel. De tillstånd som dessa läkemedel orsakar och som oftast leder till behov av sjukhusvård är bland annat lågt blodtryck, fall, blödningar, hjärtrytmrubbningar, medvetandepåverkan eller förvirring, hjärtsvikt och lågt blodsocker [29].

Cirka 60 procent av läkemedelsorsakad akutsjukvård bedöms vara möjliga att förebygga [29]. I detta avsnitt presenterar vi åtta indikatorer för läkemedel bland personer 75 år och äldre. De är andel personer med

- tre eller fler psykofarmaka
- tio eller fler läkemedel
- olämpliga läkemedel
- antipsykotiska läkemedel.

Förskrivningsmönstret som framkommer genom dessa indikatorer ger underlag för att på gruppnivå arbeta med att förebygga oönskade läkemedelseffekter. För den enskilda individen kan både olämpliga eller många läkemedel vara nödvändiga att använda och det kräver noggrann uppföljning och täta kontroller. Grunderna för en god läkemedelsanvändning är att det finns indikation för behandlingen och att sjukdomen eller symtomen lindras samt att behandlingen ger så få biverkningar, eller annan slags olägenhet, som möjligt [30]. Det är viktigt att läkare, i samverkan med bland annat sjuksköterskor i kommunal hälso- och sjukvård, regelbundet ser över och kvalitetssäkrar individernas läkemedelsanvändning genom så kallade läkemedelsgenomgångar. Det är ett arbete som förutom den äldre själv, engagerar flera olika yrkesgrupper, vilket kräver en god samverkan för att få ett bra resultat.

Läkemedelsgenomgångar

Läkemedelsgenomgångar är en metod för att följa upp, analysera och ompröva en individs läkemedelsanvändning på ett förutbestämt och systematiskt sätt [31]. Genomgångarna involverar personen som använder läkemedel samt den ansvariga läkaren och vid behov farmakologisk expertis samt sjuksköterskor och den personal som dagligen möter den äldre personen. Syftet med en enkel läkemedelsgenomgång är att kartlägga en persons ordinerade och använda läkemedel, kontrollera att läkemedelslistan är korrekt samt att bedöma om behandlingen är ändamålsenlig och säker. En fördjupad läkemedelsgenomgång erbjuds vid förekomst av läkemedelsrelaterade problem eller vid misstanke om att detta förekommer. 2015 rapporteras 84 procent av personer i särskilt boende ha en aktuell (ej äldre än 12 månader) läkemedelsgenomgång [32].

Flera sätt för säkrare läkemedelsanvändning

Via Socialstyrelsens hemsida finns tillgång till en rad olika webbutbildningar inom området läkemedel bland annat en utbildning om läkemedelsgenomgångar för äldre som vänder sig till läkare, sjuksköterska eller övrig vård- och omsorgspersonal. Utbildningen "Jobba säkert med läkemedel" är framtagen av SKL och är tillgänglig via Svenskt Demenscentrums utbildningsportal.

Socialstyrelsen arbetar också med att ta fram en nationell källa för ordinationsorsak som beskriver varför en person har ett visst läkemedel. Syftet är att minska läkemedelsrelaterade vårdskador och genom den snabba tillgången till informationen, minska den administrativa belastningen. Tillgång till information om ordinationsorsak kan användas vid genomförande av läkemedelsgenomgångar eller i samband med vanliga ordinationer till patienter som står på många läkemedel.

I år presenteras uppgifterna om förskrivningen till personer med hemtjänst och i särskilt boende var för sig, till skillnad från föregående år då uppgifterna presenterades sammantaget för de olika grupperna. Redovisning av förskrivningen till män respektive kvinnor kan därför resultera i låga tal på kommunnivå som inte publiceras. Kommuner som saknar uppgifter kan kontakta Socialstyrelsen för mer information.

TRE ELLER FLER PSYKOFARMAKA

Samtidig behandling med tre eller fler psykofarmaka, regelbundet eller vid behov, bland äldre personer bör ses som en signal att det finns risker med behandlingen. Indikatorn omfattar lugnande läkemedel och sömnmedel samt läkemedel som ges vid depressioner eller som används vid akut ångest eller oro som hänger samman med psykoser. Läkemedel är en av de viktigare orsakerna till fall hos äldre. Risken är störst med de olika typer av psykofarmaka som ingår i indikatorn. Behandling med många psykofarmaka innebär inte bara en ökad risk för biverkningar och läkemedelsinteraktioner, utan kan också vara ett tecken på brister i behandlingen av psykiatriska tillstånd. I riket hade 3,9 procent tre eller fler psykofarmaka bland befolkningen 75 år och äldre, vilket ska jämföras med uppgifterna för personer i samma åldrar med olika insatser som presenteras i följande avsnitt.

24. Tre eller fler psykofarmaka i hemtjänsten

Andel personer 75 år och äldre med hemtjänst med tre eller fler psykofarmaka var 6,7 procent på riksnivå. Skillnaderna mellan de olika kommunerna var stora. I Skinnskatteberg var det inga personer som hade denna typ av förskrivning, och i Gullspång och Ljusnarsberg var det 13,3 procent. Förskrivningen av tre eller fler psykofarmaka förekom oftare bland kvinnor, vid jämförelse med män. 7,3 procent av kvinnorna och 5,2 procent av männen hade tre eller fler av de preparat som ingår i indikatorn.

25. Tre eller fler psykofarmaka i särskilt boende

Behandling med tre eller fler psykofarmaka är betydligt vanligare bland personer i 75 år och äldre i särskilt boende. Andel personer var 16,9 procent på riksnivå. Skillnaderna mellan de olika kommunerna var stora. I Robertsfors var det 2,6 procent med en förskrivning enligt indikatorn och i Vellinge var det 28 procent. Precis som i hemtjänsten förekom förskrivningen i särskilt boende oftare bland kvinnor vid jämförelse med män. 17,7 procent av kvinnorna och 14,7 procent av männen hade tre eller fler av de läkemedel som indikatorn beskriver.

TIO ELLER FLER LÄKEMEDEL

Användning av många läkemedel innebär en ökad risk för biverkningar, läkemedelsinteraktioner och bristande följsamhet till ordination. Samtidig användning av tio eller fler preparat av en person bör betraktas som en signal om att det kan finnas läkemedel som används utan eller med oklar indikation och risker med läkemedelsbehandlingen. Nedan redovisas förskrivningen till personer i hemtjänst och i särskilt boende. Andelen personer med tio eller fler läkemedel bland befolkningen 75 år eller äldre 2015 var 10,3 procent, ett markant lägre värde vid jämförelse med

dem som får insatser av hemtjänsten eller i särskilt boende. Det visar att personer med dessa insatser också har fler behov som kräver läkemedelsbehandling, jämfört med alla personer 75 år och äldre i befolkningen.

26. Tio eller fler läkemedel i hemtjänsten

Andel personer 75 år och äldre med hemtjänst med många läkemedel var 19,4 procent på riksnivå. Skillnaderna mellan de olika kommunerna var stora. I Essunga var den genomsnittliga förskrivningen 9,6 procent och i Dals-Ed 35,3 procent. Bägge kommunerna ligger i Västra Götaland. I riket var värdet för kvinnor 19,8 procent och för män 18,5 procent.

27. Tio eller fler läkemedel i särskilt boende

Andel personer 75 år och äldre i särskilt boende med många läkemedel var 23,3 procent på riksnivå. På kommunnivå varierar andelen mellan 8,6 procent i Emmaboda och 45 procent i Upplands-Bro. 23,8 procent av kvinnorna och 22,2 procent av männen hade 10 eller fler läkemedel i riket som helhet.



FIGUR 14: Kommunerna fördelade efter andel personer, 75 år och äldre, med olämpliga läkemedel i hemtjänsten, år 2015.

Antal kommuner

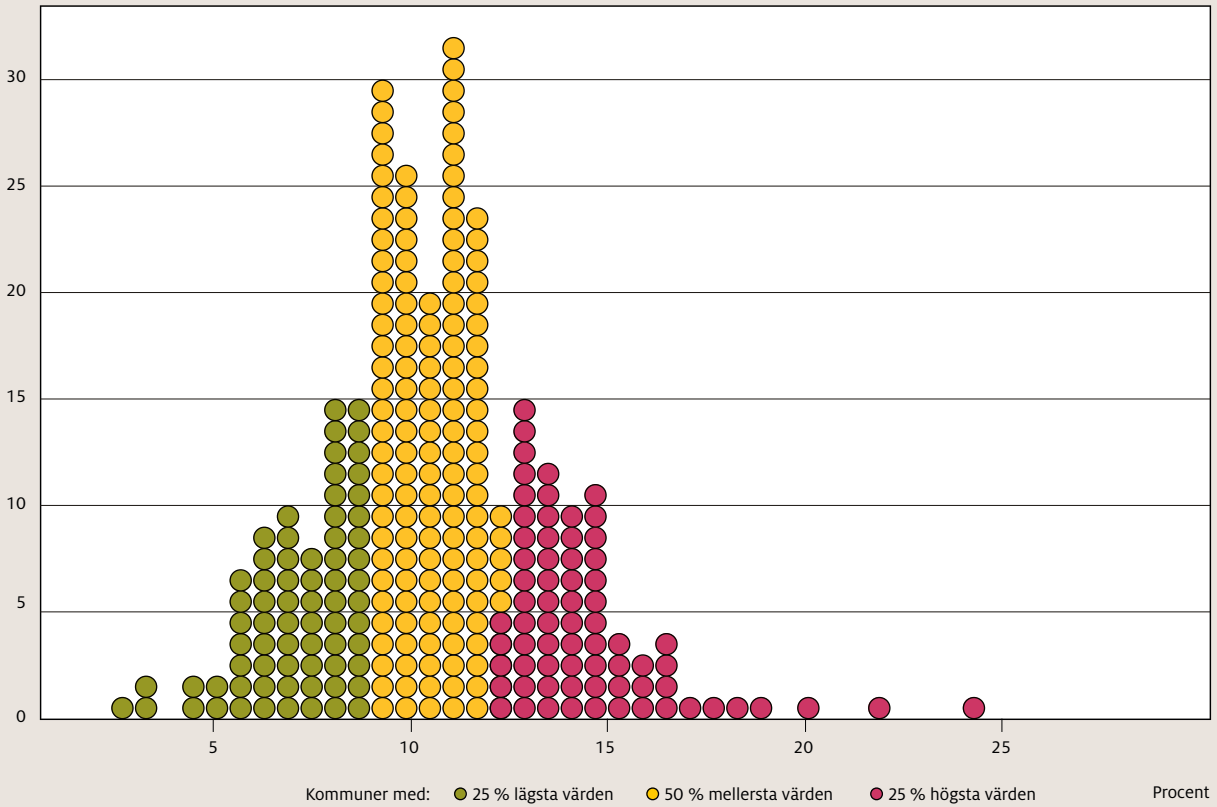

Källa: Läkemedelsregistret och registret över socialtjänstinsatser till äldre och personer med funktionsnedsättning, Socialstyrelsen.

FIGUR 15: Kommunerna fördelade efter andel personer, 75 år och äldre, med olämpliga läkemedel i särskilt boende, år 2015.

Antal kommuner

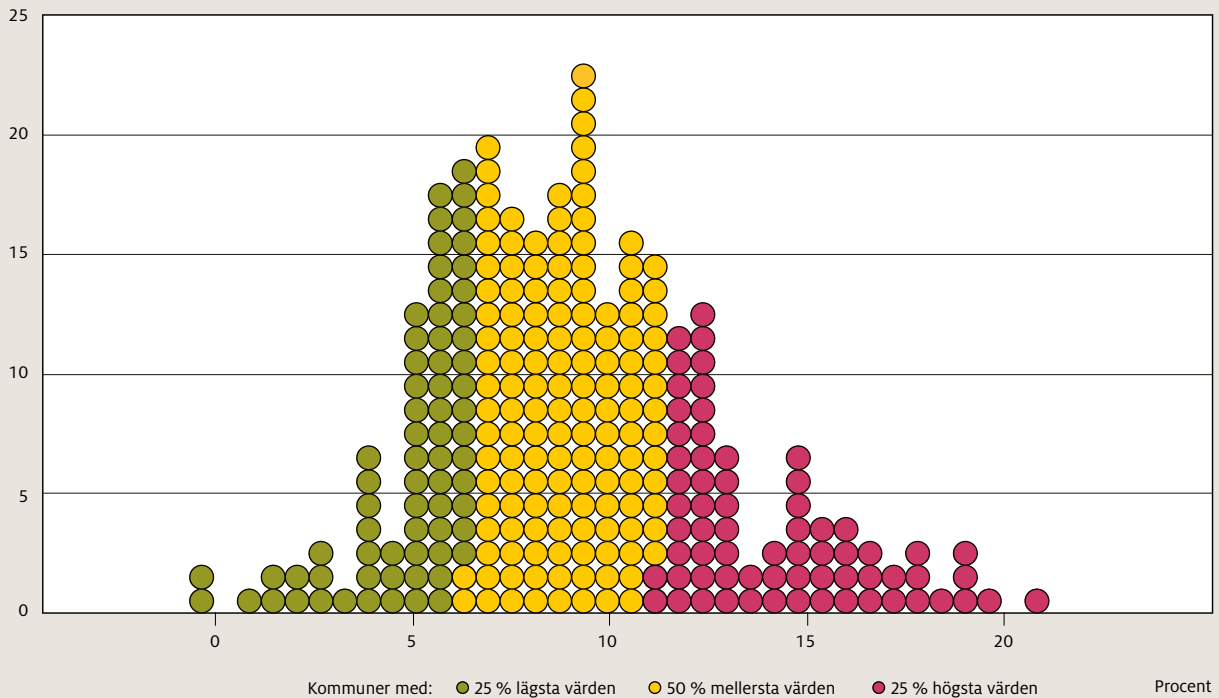

Källa: Läkemedelsregistret och registret över socialtjänstinsatser till äldre och personer med funktionsnedsättning, Socialstyrelsen.

OLÄMPLIGA LÄKEMEDEL

Med stigande ålder sker flera förändringar i kroppen som påverkar hur läkemedel omsätts och verkar i kroppen. Därför kan användning av vissa läkemedel innebära en betydande risk för biverkningar hos äldre och bör därför undvikas i denna åldersgrupp, om det inte finns särskilda skäl för behandlingen. Förskrivande läkare ska ha bedömt att den förväntade nyttan med läkemedlet står i rimlig proportion till riskerna. Behandlingen bör följas upp och omprövas regelbundet med täta intervall.

De olämpliga läkemedel som ingår i indikatorn är:

- bensodiazepiner med lång halveringstid (lugnande och sömngivande)
- läkemedel med betydande antikolinerga effekter (vid urininkontinens, mot smärta, vid vissa ögonsjukdomar, astma, KOL och Parkinsons sjukdom)
- det smärtstillande medlet Tramadol
- propiomazin (sömnmedel).

Andelen personer 75 år och äldre i riket med förskrivning av olämpliga läkemedel var 8,1 procent år 2015.

28. Olämpliga läkemedel i hemtjänsten

Andel personer 75 år och äldre i hemtjänsten som behandlas med minst ett av fyra olämpliga läkemedel vart 10,9 procent, med stora variationer på kommunnivå. Andelen med olämpliga läkemedel var 2,4 procent i Ydre kommun och 24,4 procent i Ljusnarsberg. Bland kvinnor i riket var andelen 11,4 procent och bland män 9,9 procent.

29. Olämpliga läkemedel i särskilt boende

9,4 procent av personer 75 år och äldre hade en förskrivning av minst ett olämpligt läkemedel i augusti 2015 i särskilt boende, en något lägre andel än i hemtjänsten. På kommunnivå varierar andelen mellan 0 procent i kommunerna Högsby och Skinnskatteberg och 20,7 procent i Åtvidaberg. Det fanns inga större skillnader i förskrivningen till kvinnor och män på riksnivå.

ANTIPSYKOTISKA LÄKEMEDEL

Antipsykotiska läkemedel används vid psykotiska symptom och vissa allvarliga beteendesymptom vid demens, till exempel aggressivitet. De förekommer i vården och omsorgen om äldre för att dämpa beteendesymtom såsom motorisk oro, rop och vandring, men har då oftast liten eller ingen effekt. Preparaten är starkt förknippade med biverkningar av olika slag, såsom passivitet, kognitiva störningar och Parkinsonliknande symtom. De har också negativa effekter på känslolivet och sociala funktioner, och medför en ökad risk för stroke och förtida död hos äldre med demenssjukdom. Om användning bedöms vara motiverad bör låga doser tillämpas och en kort behandlingstid planeras, med snar (inom två veckor) utvärdering av effekt och eventuella bieffekter. Omprövning av behandlingen med ställningstagande till utsättning eller dosminskning bör göras med täta intervall. I befolkningen över 75 år hade 2,3 procent denna typ av behandling år 2015.

30. Antipsykotiska läkemedel i hemtjänsten

Andel personer 75 år och äldre i hemtjänsten som behandlades med antipsykotiska läkemedel var 3,0 procent med stora variationer på kommunnivå. Andelen på kommunnivå varierade mellan 0 procent i Bollebygd och Lekeberg och 11,7 procent i Haparanda. Det fanns inga skillnader i förskrivningen till kvinnor och män på riksnivå.

31. Antipsykotiska läkemedel i särskilt boende

Antipsykotiska läkemedel förekommer betydligt oftare i särskilt boende vid jämförelse med personer i hemtjänst. 13,6 procent av personer 75 år och äldre hade en förskrivning av antipsykotiska läkemedel i augusti 2015 i särskilt boende. På kommunnivå varierar andelen mellan 0 procent i kommunerna Kungsör och Vaxholm och 29,6 procent i Sotenäs. Inga större variationer noteras i förskrivningen till kvinnor respektive män på riksnivå.

Indikatorer och bakgrundsmått i Öppna jämförelser 2015

INDIKATORER

Nedan beskrivs i korthet de indikatorer som ingår i bilaga 1 – kommunresultat. För en fullständig beskrivning av indikatorerna se bilaga 2 som finns att hämta från Socialstyrelsens och SKLs hemsidor.

1. BEMÖTANDE, FÖRTROENDE OCH TRYGGHET I HEMTJÄNSTEN

Andel äldre som svarat positivt på de tre frågorna:

- Brukar personalen bemöta dig på ett bra sätt? Svartalernativet "ja, alltid".
- Hur tryggt eller otryggt känns det att bo hemma med stöd från hemtjänsten? Svartalernativet "mycket tryggt".
- Känner du förtroende för personalen som kommer hem till dig? Svartalernativen "ja, för alla i personalen" eller "ja, för flertalet i personalen".

Källa: *Vad tycker de äldre om äldreomsorgen?*, Socialstyrelsen.

2. KONTAKT MED PERSONAL I ORDINÄRT BOENDE

Andel äldre som svarat positivt på de tre frågorna:

- Hur lätt eller svårt är det att träffa sjuksköterska vid behov?
- Hur lätt eller svårt är det att träffa läkare vid behov?
- Hur lätt eller svårt är det att få kontakt med hemtjänstpersonalen?

Samtliga frågor med svartalernativen "mycket lätt" eller "ganska lätt". Källa: *Vad tycker de äldre om äldreomsorgen?*, Socialstyrelsen.

3. INFLYTANDE OCH TILLRÄCKLIGT MED TID I HEMTJÄNSTEN

Andel äldre som svarat positivt på de tre frågorna:

- Brukar personalen ta hänsyn till dina åsikter och önskemål om hur hjälpen ska utföras?
- Brukar du kunna påverka vid vilka tider personalen kommer?
- Brukar personalen ha tillräckligt med tid för att kunna utföra sitt arbete hos dig?

Samtliga frågor med svartalernativen "ja, alltid" eller "oftast". Källa: *Vad tycker de äldre om äldreomsorgen?*, Socialstyrelsen.

4. RISKFÖREBYGGANDE ÅTGÄRDER

Andel personer 65 år och äldre med hälso- och sjukvård i ordinärt boende (hemsjukvård) med åtgärder vid risk för fall, undernäring, trycksår och nedsatt munhälsa. Källa: Senior Alert.

5. PERSONALKONTINUITET, HEMTJÄNST

Genomsnittligt antal hemtjänstpersonal som hjälper den äldre under 14 dagar. Källa: www.kolada.se, RKA.

6. FÖRÄNDRING AV SJÄLVSKATTAD HÄLSA FÖR HEMTJÄNSTTAGARE 65 ÅR OCH ÄLDRE

Indikatorn visar hur den självskattade hälsan förändrats mellan två undersökningsår för enkätundersökningen *Vad tycker de äldre om äldreomsorgen?*.

7. HEMTJÄNST I SIN HELHET

Andel äldre som sammantaget är mycket eller ganska nöjda med hemtjänsten 2015. Källa: *Vad tycker de äldre om äldreomsorgen?*, Socialstyrelsen.

8. BEMÖTANDE, FÖRTROENDE OCH TRYGGHET I SÄRSKILT BOENDE

Andel äldre som svarat positivt på de tre frågorna:

- Brukar personalen bemöta dig på ett bra sätt? Svartalernativet "ja, alltid".
- Hur tryggt eller otryggt känns det på ditt äldreboende? Svartalernativet "mycket tryggt".
- Känner du förtroende för personalen på ditt äldreboende? Svartalernativen "ja, för alla i personalen" eller "ja, för flertalet i personalen".

Källa: *Vad tycker de äldre om äldreomsorgen?*, Socialstyrelsen.

9. KONTAKT MED PERSONAL I SÄRSKILT BOENDE

Andel äldre som svarat positivt på de tre frågorna:

- Hur lätt eller svårt är det att träffa sjuksköterska vid behov?
- Hur lätt eller svårt är det att träffa läkare vid behov?
- Hur lätt eller svårt är det att få kontakt med personalen på ditt äldreboende?

Samtliga frågor med svartalernativen "mycket lätt" eller "ganska lätt". Källa: *Vad tycker de äldre om äldreomsorgen?*, Socialstyrelsen.

10. INFLYTANDE OCH TILLRÄCKLIGT MED TID I SÄRSKILT BOENDE

Andel äldre som svarat positivt på de tre frågorna:

- Brukar personalen ta hänsyn till dina åsikter och önskemål om hur hjälpen ska utföras?
- Brukar du kunna påverka vid vilka tider personalen kommer?
- Brukar personalen ha tillräckligt med tid för att kunna utföra sitt arbete hos dig?

Samtliga frågor med svarsalternativen "ja, alltid" eller "oftast".

Källa: *Vad tycker de äldre om äldreomsorgen?*, Socialstyrelsen.

11. MAT OCH MÅLTIDSMILJÖ I SÄRSKILT BOENDE

Andel äldre som svarat positivt på de två frågorna:

- Hur brukar maken smaka? Svarsalternativen "mycket bra" eller "ganska bra".
- Upplever du att måltiderna på ditt äldreboende är en trevlig stund på dagen? Svarsalternativen "ja, alltid" eller "oftast".

Källa: *Vad tycker de äldre om äldreomsorgen?*, Socialstyrelsen.

12. BOENDEMILJÖ I SÄRSKILT BOENDE

Andel äldre som svarat ja på frågorna:

- Trivs du med ditt rum eller lägenhet?
- Är det trivsamt i de gemensamma utrymmena?
- Är det trivsamt utomhus runt ditt boende?

Källa: *Vad tycker de äldre om äldreomsorgen*, Socialstyrelsen.

13. AKTIVITETER OCH KÄNSLA AV ENSAMHET I SÄRSKILT BOENDE

Andel äldre som svarat positivt på frågan:

- Hur nöjd eller missnöjd är du med de aktiviteter som erbjuds på ditt äldreboende? Svarsalternativen "mycket bra" eller "ganska bra", och samtidigt svarat "nej" på frågan
- Händer det att du besväras av ensamhet?

Källa: *Vad tycker de äldre om äldreomsorgen*, Socialstyrelsen.

14. RISKFÖREBYGGANDE ÅTGÄRDER I SÄRSKILT BOENDE

Andel personer 65 år och äldre med hälso- och sjukvård i särskilt boende med åtgärder vid risk för fall, undernäring, trycksår och nedsatt munhälsa.

Källa: Senior Alert.

15. BRUK AV TRYCKAVLASTANDE UNDERLAG

Andel personer 65 år och äldre i särskilt boende med bedömd risk för trycksår grad 1 med ordination av tryckutjämnande underlag. Källa: Senior Alert.

16. SÄRSKILT BOENDE I SIN HELHET

Andel äldre som sammantaget är mycket eller ganska nöjda med särskilt boende 2015. Källa: *Vad tycker de äldre om äldreomsorgen*, Socialstyrelsen.

17. VÄNTETID TILL SÄRSKILT BOENDE

Väntetid i antal dagar från ansökningsdatum till erbjudet inflyttningsdatum till särskilt boende 2015.

Källa: www.kolada.se, RKA.

18. FALLSKADOR

Antal personer med fallskador per 1 000 invånare 80 år och äldre som skrivits in på sjukhus, genomsnittliga värden för åren 2012–2014. Källa: Patientregistret, Socialstyrelsen.

19. FRAKTURER PÅ LÅR OCH HÖFT BLAND PERSONER 65 ÅR OCH ÄLDRE

Antal frakturer bland personer 65 år och äldre på lår och höft per 100 000 invånare för åren 2012–2014.

Källa: Patientregistret, Socialstyrelsen.

20. TILLGODOSEDDA REHABILITERINGSBEHOV EFTER STROKE

Andel personer 65 år och äldre i kommunen som tolv månader efter insjuknandet i stroke uppgett att deras rehabiliteringsbehov var tillgodosedda, genomsnitt 2012–2014. Källa: Riks-Stroke.

21. FUNKTIONSFÖRMÅGA TOLV MÅNADER EFTER STROKE

Andel personer 65 år och äldre i kommunen som tolv månader efter insjuknandet i stroke var oberoende av hjälp med förflyttning, toalettbesök samt på- och avklädning. Genomsnitt för åren 2012–2014. Källa: Riks-Stroke.

22. BRYTPUNKTSSAMTAL

Andel av avlidna som före döden fått informerande samtal om sin situation, 2014–2015. Källa: Svenska Palliativregistret.

23. SMÄRTSKATTNING SISTA LEVNADSVECKAN

Andel av avlidna som smärtskattats under den sista levnadsveckan, 2014–2015. Källa: Svenska Palliativregistret.

24. TRE ELLER FLER PSYKOFARMAKA BLAND PERSONER 75 ÅR OCH ÄLDRE I HEMTJÄNSTEN

Andel personer 75 år och äldre med hemtjänst som behandlats med tre eller fler psykofarmaka samtidigt vid mättillfället. Källa: Läkeemedelsregistret och registret över socialtjänstinsatser till äldre och personer med funktionsnedsättning, Socialstyrelsen.

25. TRE ELLER FLER PSYKOFARMAKA BLAND PERSONER 75 ÅR OCH ÄLDRE I SÄRSKILT BOENDE

Andel personer 75 år och äldre i särskilt boende som behandlats med tre eller fler psykofarmaka samtidigt vid mättillfället. Källa: Läkeemedelsregistret och registret över socialtjänstinsatser till äldre och personer med funktionsnedsättning, Socialstyrelsen.

26. TIO ELLER FLER LÄKEMEDEL BLAND PERSONER 75 ÅR OCH ÄLDRE I HEMTJÄNSTEN

Andel personer 75 år och äldre i hemtjänsten som behandlats med tio eller fler läkemedel samtidigt vid mättillfället. Källa: Läkemedelsregistret och registret över socialtjänstinsatser till äldre och personer med funktionsnedsättning, Socialstyrelsen.

27. TIO ELLER FLER LÄKEMEDEL BLAND PERSONER 75 ÅR OCH ÄLDRE I SÄRSKILT BOENDE

Andel personer 75 år och äldre i särskilt boende som behandlats med tio eller fler läkemedel samtidigt vid mättillfället. Källa: Läkemedelsregistret och registret över socialtjänstinsatser till äldre och personer med funktionsnedsättning, Socialstyrelsen.

28. OLÄMPLIGA LÄKEMEDEL BLAND PERSONER 75 ÅR OCH ÄLDRE I HEMTJÄNSTEN

Andel personer 75 år och äldre i hemtjänsten som behandlats med minst ett av fyra olämpliga läkemedel vid mättillfället. Källa: Läkemedelsregistret och registret över socialtjänstinsatser till äldre och personer med funktionsnedsättning, Socialstyrelsen.

29. OLÄMPLIGA LÄKEMEDEL BLAND PERSONER 75 ÅR OCH ÄLDRE I SÄRSKILT BOENDE

Andel personer 75 år och äldre i särskilt boende som behandlats med minst ett av fyra olämpliga läkemedel vid mättillfället. Källa: Läkemedelsregistret och registret över socialtjänstinsatser till äldre och personer med funktionsnedsättning, Socialstyrelsen.

30. ANTIPSYKOTISKA LÄKEMEDEL BLAND PERSONER 75 ÅR OCH ÄLDRE I HEMTJÄNSTEN

Andel personer 75 år och äldre i hemtjänsten som behandlats med antipsykotiska läkemedel vid mättillfället. Källa: Läkemedelsregistret och registret över socialtjänstinsatser till äldre och personer med funktionsnedsättning, Socialstyrelsen.

31. ANTIPSYKOTISKA LÄKEMEDEL BLAND PERSONER 75 ÅR OCH ÄLDRE I SÄRSKILT BOENDE

Andel personer 75 år och äldre i särskilt boende som behandlats med antipsykotiska läkemedel vid mättillfället. Källa: Läkemedelsregistret och registret över socialtjänstinsatser till äldre och personer med funktionsnedsättning, Socialstyrelsen.

BAKGRUNDSMÅTT

B1. AVVIKELSE FRÅN STANDARDKOSTNAD

Avvikelse från standardkostnad visar hur kommunens faktiska kostnader för äldreomsorgen förhåller sig till de kostnader som kommunen förväntas ha utifrån dess strukturella förutsättningar. Det kan till exempel vara befolkningsstruktur och genomsnittlig ambitionsnivå. En positiv avvikelse betyder att kommunen har högre kostnader än vad som är förväntat. Källa: KPB, Sveriges Kommuner och Landsting.

B2. KOSTNAD PER INVÅNARE, HEMTJÄNST

Måttet visar kommunens totala kostnader för hemtjänsten dividerat med antalet personer som är 65 år och äldre i kommunen. En hög kostnad beror ofta på att det är många av de äldre i kommunen som har hemtjänst. Källa: KPB, Sveriges Kommuner och Landsting.

B3. KOSTNAD PER BRUKARE, HEMTJÄNST

Måttet visar kommunens totala kostnader för hemtjänsten dividerat med samtliga personer som har minst en insats inom hemtjänsten. Indikatorn visar vad en brukare med hemtjänst kostar i genomsnitt i kommunen. En hög genomsnittskostnad är antingen ett resultat av att brukarna har många beviljade insatser eller att kostnaden för att utföra hemtjänsten i kommunen är hög. Källa: KPB, Sveriges Kommuner och Landsting.

B4. KOSTNAD PER INVÅNARE, SÄRSKILT BOENDE

Måttet visar kommunens totala kostnader för särskilt boende, inklusive lokalkostnader, dividerat med antalet personer som är 65 år och äldre i kommunen. En hög kostnad är ofta ett resultat av att det är många av de äldre i kommunen som bor på särskilda boenden.

B5. KOSTNAD PER BRUKARE, SÄRSKILT BOENDE

Måttet visar kommunens totala kostnader för särskilt boende, inklusive lokalkostnader, dividerat med samtliga personer som bor på ett särskilt boende. Indikatorn visar vad en brukare på särskilt boende i kommunen kostar i genomsnitt. Källa: KPB, Sveriges Kommuner och Landsting.

B6. ANDEL 80 ÅR OCH ÄLDRE

Måttet beskriver hur stor andel av kommunens befolkning som är 80 år och äldre. Källa: SCB.

B7. ANDEL 65 ÅR OCH ÄLDRE MED HEMTJÄNST

Måttet beskriver hur stor andel av befolkningen 65 år och äldre som har hemtjänstinsatser i ordinärt boende. En hög andel äldre med hemtjänstinsatser i ordinärt boende kan visa att invånarnas behov är högre än i riket i stort. En hög andel kan även tyda på att kommunen har en lägre tröskel i biståndsbedömningen när det gäller hemtjänstinsatser

i ordinärt boende. Informationen är hämtad från Socialstyrelsens register över socialtjänstinsatser till äldre och personer med funktionsnedsättning.

B8. ANDEL 65 ÅR OCH ÄLDRE I SÄRSKILT BOENDE

Måttet beskriver hur stor del av befolkningen 65 år och äldre som har ett beslut om permanent särskilt boende. Precis som för andelen äldre med hemtjänst kan en hög andel tyda på att invånarnas behov är högre än i riket eller att kommunen har en lägre tröskel för bedömningen om äldre personer ska erbjudas en plats i särskilt boende. Källa: Socialstyrelsens register över socialtjänstinsatser till äldre och personer med funktionsnedsättning.

B9. ANDEL 65 ÅR OCH ÄLDRE MED HEMSJUKVÅRD I HEMTJÄNST

Andel personer 65 år och äldre som fick hemsjukvård samtidigt med insatser av hemtjänsten, 2014. Källa: registret över socialtjänstinsatser till äldre och personer med funktionsnedsättning och registret över insatser i kommunal hälso- och sjukvård, Socialstyrelsen.

B10. MEDIANÅLDER VID INFLYTT TILL SÄRSKILT BOENDE

Måttet beskriver medianålder för de personer som flyttar in till särskilt boende. Källa: Socialstyrelsens register över socialtjänstinsatser till äldre och personer med funktionsnedsättning.

B11. MEDELANTAL HEMTJÄNSTTIMMAR MÅNADEN INNAN FLYTT TILL SÄRSKILT BOENDE

Måttet beskriver medelantalet hemtjänsttimmar som hemtjänsttagarna har månaden innan de flyttar till särskilt boende. Källa: Socialstyrelsens register över socialtjänstinsatser till äldre och personer med funktionsnedsättning.

B12. HÄLSOTILLSTÅND OCH RÖRELSEFÖRMÅGA I ORDINÄRT BOENDE

Måttet visar hur stor andel av hemtjänsttagarna som uppgav att de har ganska eller mycket god hälsa och mycket eller ganska god rörelseförmåga i Socialstyrelsens enkätundersökning *Vad tycker de äldre om äldreomsorgen?* Måttet visar hur de enskilda hemtjänsttagarna upplever sin egen hälsa, vilket ofta avspeglar sig i enkätsvaren.

B13. HÄLSOTILLSTÅND OCH RÖRELSEFÖRMÅGA I SÄRSKILT BOENDE

Måttet visar hur stor andel av personerna med beslut om permanent särskilt boende som uppgav att de har ganska eller mycket god hälsa och mycket eller ganska god rörelseförmåga i Socialstyrelsens enkätundersökning *Vad tycker de äldre om äldreomsorgen?* Måttet indikerar hur de äldre i särskilt boende upplever sin egen hälsa, vilket ofta avspeglar sig i enkätsvaren.

B14. KÄNSLA AV ORO OCH ÄNGSLAN, HEMTJÄNST

Måttet visar hur stor andel av personerna med hemtjänstinsatser i ordinärt boende som uppgav att de har stora besvär av ängslan, oro eller ångest i Socialstyrelsens enkätundersökning *Vad tycker de äldre om äldreomsorgen?* Hemtjänsttagare med svåra besvär av ängslan, oro eller ångest kan ha större behov än de utan eller med lindriga besvär.

B15. KÄNSLA AV ORO OCH ÄNGSLAN, SÄRSKILT BOENDE

Måttet visar hur stor andel av personerna med permanent särskilt boende som uppgav att de har stora besvär av ängslan, oro eller ångest i Socialstyrelsens enkätundersökning *Vad tycker de äldre om äldreomsorgen?* Äldre personer i särskilt boende med svåra besvär av ängslan, oro eller ångest kan ha större behov än de utan eller med lindriga besvär.

Referenser/litteraturlista

1. Socialstyrelsens statistikdatabas, Dödsorsaker.
2. Befolkningsstatistik, Statistiska centralbyrån.
3. Hushållens ekonomi 2013, Statistiska centralbyrån.
4. Hälsa på lika villkor. Östersund. Folkhälsomyndigheten; 2015.
5. Tillit och relationer, Stockholms läns Äldrecentrum 2015:4.
6. Vård och omsorg för de mest sjuka äldre. Socialstyrelsen; 2012 www.socialstyrelsen.se/aldre/mest-sjukaaldre.
7. Uppdrag att ta fram och genomföra en utbildningsinsats för att förebygga fallolyckor. Stockholm. Socialdepartementet; 2015.
8. Fakta om demens. Svenskt Demenscentrum, www.demenscentrum.se.
9. Demenssjukdomarnas samhällskostnader 2012, Socialstyrelsen; 2014.
10. Kunskapsguiden, Tvång och begränsningar, www.kunskapsguiden.se/aldre.
11. Öppna jämförelser Hälso- och sjukvård 2015 – Övergripande indikatorer. Socialstyrelsen; 2015.
12. Kunskapsunderlag för Folkhälsopolitisk rapport 2010 - Äldres hälsa, Statens Folkhälsoinstitut; 2011.
13. Slutrapport 2011–2014 Stimulansbidrag LOV, Socialstyrelsen; 2015.
14. Socialstyrelsens statistikdatabas, Äldreomsorg.
15. E-hälsa i kommunerna - Redovisning av nyckeltal för utveckling av e-hälsa i kommunerna 2015, Socialstyrelsen; 2015.
16. Utveckling av indikatorer för äldres rehabilitering. Stockholm. Socialstyrelsen; 2014.
17. Kunskapsguiden, Bemötande. www.kunskapsguiden.se/aldre/Teman/Bemotande.
18. Kunskapsguiden, Kost och nutrition. www.kunskapsguiden.se/aldre/Teman/Kostochnutrition.
19. Det är aldrig för sent - Förbättra äldres hälsa med möten, mat och aktivitet, Livsmedelsverket, Stockholm; 2011.
20. Måltidsmiljön inom särskilda boenden och dagverksamheter, förslag till indikatorer, Socialstyrelsen; 2014.
21. Nationella riktlinjer för vård och omsorg vid demenssjukdom 2010 – stöd för styrning och ledning, Socialstyrelsen; 2010.
22. Förebygga trycksår, Socialstyrelsen; 2009.
23. Indikatorer inom hjälpmedelsområdet. Stockholm. Socialstyrelsen; 2015.
24. Öppna jämförelser Nationell Ehälsa, Socialstyrelsen; 2015.
25. Registret Kommunala hälso- och sjukvårdsinsatser till äldre personer och personer med funktionsnedsättning år 2014, Socialstyrelsen.
26. Socialstyrelsens statistikdatabas, hälso- och sjukvård, yttre orsaker till skador.
27. Utveckling av indikatorerna undvikbar slutenvård och oplanerade återinskrivningar. Socialstyrelsen; 2013.
28. Nationellt kunskapsstöd för god palliativ vård i livets slutskede, Socialstyrelsen 2013.
29. Läkemedelsorsakad sjuklighet hos äldre, Socialstyrelsen; 2014.
30. Indikatorer för god läkemedelsterapi hos äldre, Socialstyrelsen; 2010.
31. Socialstyrelsens föreskrifter och allmänna råd (SOSFS 2000:1) om läkemedelshantering i hälso- och sjukvården.
32. Kommun-och enhetsundersökningen 2015, Socialstyrelsen.

Bilaga 1.

KOMMUNERNAS RESULTAT

I denna bilaga redovisas resultatet för alla kommuner och indikatorer, inklusive resultatet för riket som helhet. Kommunerna är sorterade länsvis. Varje kommun kan här se vilket värde den har för respektive indikator.

Tabellen är färgad med grönt, gult och rött. Grönt betyder att kommunens värde för indikatorn hör till de 25 procent av kommunerna med bäst värden i förhållande till de andra kommunerna. Rött får de 25 procent av kommunerna med sämst värde och gult gäller de 50 procent av kommunerna som ligger mitt emellan. Antalet kommuner i de tre grupperna varierar beroende på vilken indikator det gäller. Kommuner med samma indikatorvärde räknas till samma färggrupp. Färgerna möjliggör alltså en jämförelse mellan kommunerna.

Ett uteblivet resultat kan dels bero på att uppgift saknas dels på för stor osäkerhet. För att säkerställa att resultatet är hållbart för jämförelser i tabellen krävs minst 30 observationer på kommunnivå. För få observationer kan till exempel bero på låg svarsfrekvens i enkätundersökning eller för få registreringar i kvalitetsregister.

| |
|------------|
| 25 procent |
| 50 procent |
| 25 procent |

| | |
|----|--------------------------------------|
| . | Uppgift saknas |
| .. | Under 30 svaranden/ observationer |

TABELL 1: Kommunresultat område 1, del 1. Uppgifterna avser personer som är 65 år och äldre och år 2015 om inget annat anges.

| | Ordinärt boende | | | | | |
|-------------------------------|---|-------------|---|-------------|--|-------------|
| | 1. Bemötande, förtroende och trygghet i hemtjänsten | | 2. Kontakt med personal i ordinärt boende | | 3. Inflytande och tillräckligt med tid i hemtjänsten | |
| Kommunnamn | Procent | Rang av 284 | Procent | Rang av 277 | Procent | Rang av 285 |
| Min - max (riket) | 24 - 66 | | 25 - 76 | | 25 - 69 | |
| Vägt medel (riket) | 40 | | 45 | | 49 | |
| Median (riket) | 42 | | 47 | | 49 | |
| Gränsvärde från gul till grön | 48 | | 52 | | 53 | |
| Gränsvärde från gul till röd | 37 | | 40 | | 44 | |
| Stockholms län | | | | | | |
| Botkyrka | 26 | 283 | 32 | 259 | 29 | 282 |
| Danderyd | 36 | 223 | 52 | 70 | 56 | 41 |
| Ekerö | 51 | 26 | 64 | 10 | 62 | 10 |
| Haninge | 43 | 113 | 49 | 104 | 61 | 15 |
| Huddinge | 36 | 223 | 54 | 53 | 53 | 67 |
| Järfälla | 35 | 236 | 44 | 161 | 48 | 147 |
| Lidingö | 44 | 96 | 54 | 53 | 58 | 31 |
| Nacka | 46 | 72 | 53 | 62 | 66 | 3 |
| Norrtälje | 44 | 96 | 48 | 112 | 54 | 60 |
| Nykvarn | 52 | 20 | .. | .. | 49 | 130 |
| Nynäshamn | 45 | 81 | 53 | 62 | 52 | 84 |
| Salem | 44 | 96 | 41 | 198 | 66 | 3 |
| Sigtuna | 30 | 276 | 28 | 275 | 40 | 241 |
| Sollentuna | 39 | 182 | 46 | 140 | 59 | 24 |
| Solna | 35 | 236 | 47 | 127 | 49 | 130 |
| Stockholm | 36 | 223 | 45 | 150 | 48 | 147 |
| Sundbyberg | 35 | 236 | 39 | 214 | 53 | 67 |
| Södertälje | 31 | 271 | 47 | 127 | 45 | 186 |
| Tyresö | 39 | 182 | 36 | 242 | 52 | 84 |
| Täby | 40 | 170 | 48 | 112 | 61 | 15 |
| Upplands Väsby | 39 | 182 | 54 | 53 | 62 | 10 |
| Upplands-Bro | 38 | 194 | 33 | 255 | 54 | 60 |
| Vallentuna | 49 | 39 | 63 | 16 | 60 | 20 |
| Vaxholm | 37 | 208 | 50 | 94 | 50 | 115 |
| Värmdö | 48 | 46 | 67 | 4 | 59 | 24 |
| Österåker | 43 | 113 | 52 | 70 | 53 | 67 |
| Länsmedel (vägt) | 38 | | 47 | | 51 | |
| Uppsala län | | | | | | |
| Enköping | 49 | 39 | 42 | 187 | 60 | 20 |
| Heby | 31 | 271 | 49 | 104 | 43 | 216 |
| Håbo | 43 | 113 | 45 | 150 | 49 | 130 |
| Knivsta | 41 | 153 | 61 | 21 | 59 | 24 |
| Tierp | 42 | 137 | 42 | 187 | 44 | 204 |
| Uppsala | 36 | 223 | 45 | 150 | 51 | 97 |
| Älvkarleby | 35 | 236 | 40 | 204 | 47 | 160 |
| Östhammar | 44 | 96 | 43 | 174 | 40 | 241 |
| Länsmedel (vägt) | 39 | | 45 | | 50 | |
| Södermanlands län | | | | | | |
| Eskilstuna | 37 | 208 | 39 | 214 | 41 | 232 |
| Flen | 48 | 46 | 42 | 187 | 47 | 160 |
| Gnesta | 42 | 137 | 42 | 187 | 45 | 186 |
| Katrineholm | 38 | 194 | 35 | 246 | 50 | 115 |

TABELL 1: Kommunresultat område 1, del 1. Uppgifterna avser personer som är 65 år och äldre och år 2015 om inget annat anges.

| | Ordinärt boende | | | | | |
|-------------------------------|---|-------------|---|-------------|--|-------------|
| | 1. Bemötande, förtroende och trygghet i hemtjänsten | | 2. Kontakt med personal i ordinärt boende | | 3. Inflytande och tillräckligt med tid i hemtjänsten | |
| Kommunnamn | Procent | Rang av 284 | Procent | Rang av 277 | Procent | Rang av 285 |
| Min - max (riket) | 24 - 66 | | 25 - 76 | | 25 - 69 | |
| Vägt medel (riket) | 40 | | 45 | | 49 | |
| Median (riket) | 42 | | 47 | | 49 | |
| Gränsvärde från gul till grön | 48 | | 52 | | 53 | |
| Gränsvärde från gul till röd | 37 | | 40 | | 44 | |
| Nyköping | 42 | 137 | 38 | 228 | 55 | 50 |
| Oxelösund | 41 | 153 | 39 | 214 | 40 | 241 |
| Strängnäs | 44 | 96 | 41 | 198 | 49 | 130 |
| Trosa | 55 | 10 | 56 | 44 | 65 | 5 |
| Vingåker | 43 | 113 | 41 | 198 | 45 | 186 |
| Länsmedel (vägt) | 41 | | 39 | | 47 | |
| Östergötlands län | | | | | | |
| Boxholm | 56 | 6 | 64 | 10 | 64 | 6 |
| Finspång | 43 | 113 | 46 | 140 | 49 | 130 |
| Kinda | 51 | 26 | 44 | 161 | 58 | 31 |
| Linköping | 42 | 137 | 48 | 112 | 53 | 67 |
| Mjölby | 40 | 170 | 47 | 127 | 54 | 60 |
| Motala | 47 | 60 | 51 | 81 | 57 | 34 |
| Norrköping | 37 | 208 | 32 | 259 | 45 | 186 |
| Söderköping | 47 | 60 | 31 | 264 | 52 | 84 |
| Vadstena | 46 | 72 | 57 | 36 | 49 | 130 |
| Valdemarsvik | 49 | 39 | 54 | 53 | 47 | 160 |
| Ydre | 37 | 208 | .. | .. | 41 | 232 |
| Åtvidaberg | 38 | 194 | 52 | 70 | 46 | 176 |
| Ödeshög | 57 | 2 | 63 | 16 | 53 | 67 |
| Länsmedel (vägt) | 42 | | 44 | | 51 | |
| Jönköpings län | | | | | | |
| Aneby | 42 | 137 | 66 | 6 | 54 | 60 |
| Eksjö | 45 | 81 | 51 | 81 | 47 | 160 |
| Gislaved | 45 | 81 | 61 | 21 | 54 | 60 |
| Gnosjö | 56 | 6 | 76 | 1 | 69 | 1 |
| Habo | 39 | 182 | 63 | 16 | 49 | 130 |
| Jönköping | 48 | 46 | 57 | 36 | 61 | 15 |
| Mullsjö | 39 | 182 | 39 | 214 | 49 | 130 |
| Nässjö | 37 | 208 | 40 | 204 | 42 | 223 |
| Sävsjö | 53 | 17 | 52 | 70 | 51 | 97 |
| Tranås | 48 | 46 | 50 | 94 | 48 | 147 |
| Vaggeryd | . | .. | . | .. | . | .. |
| Vetlanda | 44 | 96 | 56 | 44 | 52 | 84 |
| Värnamo | 38 | 194 | 46 | 140 | 48 | 147 |
| Länsmedel (vägt) | 45 | | 54 | | 54 | |
| Kronobergs län | | | | | | |
| Alvesta | 38 | 194 | 51 | 81 | 50 | 115 |
| Lessebo | 48 | 46 | 66 | 6 | 47 | 160 |
| Ljungby | 46 | 72 | 49 | 104 | 54 | 60 |
| Markaryd | 43 | 113 | 61 | 21 | 51 | 97 |
| Tingsryd | 34 | 254 | 57 | 36 | 44 | 204 |

TABELL 1: Kommunresultat område 1, del 1. Uppgifterna avser personer som är 65 år och äldre och år 2015 om inget annat anges.

| | Ordinärt boende | | | | | |
|-------------------------------|---|-------------|---|-------------|--|-------------|
| | 1. Bemötande, förtroende och trygghet i hemtjänsten | | 2. Kontakt med personal i ordinärt boende | | 3. Inflytande och tillräckligt med tid i hemtjänsten | |
| Kommunnamn | Procent | Rang av 284 | Procent | Rang av 277 | Procent | Rang av 285 |
| Min - max (riket) | 24 - 66 | | 25 - 76 | | 25 - 69 | |
| Vägt medel (riket) | 40 | | 45 | | 49 | |
| Median (riket) | 42 | | 47 | | 49 | |
| Gränsvärde från gul till grön | 48 | | 52 | | 53 | |
| Gränsvärde från gul till röd | 37 | 40 | 44 | | | |
| Uppvidinge | 37 | 208 | 58 | 32 | 43 | 216 |
| Växjö | 40 | 170 | 52 | 70 | 48 | 147 |
| Älmhult | 41 | 153 | 51 | 81 | 46 | 176 |
| Länsmedel (vägt) | 41 | | 53 | | 49 | |
| Kalmar län | | | | | | |
| Borgholm | 48 | 46 | 63 | 16 | 51 | 97 |
| Emmaboda | 43 | 113 | 54 | 53 | 60 | 20 |
| Hultsfred | 42 | 137 | 46 | 140 | 53 | 67 |
| Högsby | 41 | 153 | 53 | 62 | 53 | 67 |
| Kalmar | 41 | 153 | 53 | 62 | 47 | 160 |
| Mönsterås | 46 | 72 | 50 | 94 | 56 | 41 |
| Mörbylånga | 47 | 60 | 64 | 10 | 48 | 147 |
| Nybro | 42 | 137 | 64 | 10 | 52 | 84 |
| Oskarshamn | 48 | 46 | 57 | 36 | 45 | 186 |
| Torsås | 42 | 137 | 56 | 44 | 44 | 204 |
| Vimmerby | 35 | 236 | 37 | 237 | 33 | 275 |
| Västervik | 42 | 137 | 49 | 104 | 56 | 41 |
| Länsmedel (vägt) | 43 | | 54 | | 50 | |
| Gotlands län | | | | | | |
| Gotland | 41 | 153 | 43 | 174 | 53 | 67 |
| Länsmedel (vägt) | 41 | | 43 | | 53 | |
| Blekinge län | | | | | | |
| Karlskrona | 47 | 60 | 51 | 81 | 59 | 24 |
| Olofström | 48 | 46 | 51 | 81 | 51 | 97 |
| Ronneby | 39 | 182 | 53 | 62 | 44 | 204 |
| Sölvesborg | 43 | 113 | 40 | 204 | 41 | 232 |
| Länsmedel (vägt) | 42 | | 47 | | 50 | |
| Skåne län | | | | | | |
| Bjuv | 44 | 96 | 46 | 140 | 44 | 204 |
| Bromölla | 45 | 81 | 40 | 204 | 57 | 34 |
| Burlöv | 36 | 223 | 29 | 269 | 47 | 160 |
| Båstad | 45 | 81 | 59 | 30 | 55 | 50 |
| Eslöv | 37 | 208 | 46 | 140 | 51 | 97 |
| Helsingborg | 36 | 223 | 42 | 187 | 51 | 97 |
| Hässleholm | 37 | 208 | 42 | 187 | 52 | 84 |
| Höganäs | 51 | 26 | 47 | 127 | 53 | 67 |
| Hörby | 31 | 271 | 25 | 277 | 34 | 273 |
| Höör | 24 | 284 | 29 | 269 | 38 | 256 |
| Klippan | 35 | 236 | 55 | 49 | 38 | 256 |
| Kristianstad | 40 | 170 | 44 | 161 | 55 | 50 |
| Kävlinge | 38 | 194 | 49 | 104 | 50 | 115 |

TABELL 1: Kommunresultat område 1, del 1. Uppgifterna avser personer som är 65 år och äldre och år 2015 om inget annat anges.

| | Ordinärt boende | | | | | |
|-------------------------------|---|-------------|---|-------------|--|-------------|
| | 1. Bemötande, förtroende och trygghet i hemtjänsten | | 2. Kontakt med personal i ordinärt boende | | 3. Inflytande och tillräckligt med tid i hemtjänsten | |
| Kommunnamn | Procent | Rang av 284 | Procent | Rang av 277 | Procent | Rang av 285 |
| Min - max (riket) | 24 - 66 | | 25 - 76 | | 25 - 69 | |
| Vägt medel (riket) | 40 | | 45 | | 49 | |
| Median (riket) | 42 | | 47 | | 49 | |
| Gränsvärde från gul till grön | 48 | | 52 | | 53 | |
| Gränsvärde från gul till röd | 37 | | 40 | | 44 | |
| Landskrona | 32 | 266 | 34 | 253 | 44 | 204 |
| Lomma | 30 | 276 | 37 | 237 | 46 | 176 |
| Lund | 35 | 236 | 41 | 198 | 55 | 50 |
| Malmö | 31 | 271 | 30 | 266 | 36 | 267 |
| Osby | 57 | 2 | 54 | 53 | 55 | 50 |
| Perstorp | 32 | 266 | 47 | 127 | 32 | 277 |
| Simrishamn | 38 | 194 | 56 | 44 | 50 | 115 |
| Sjöbo | 36 | 223 | 45 | 150 | 57 | 34 |
| Skurup | 43 | 113 | 41 | 198 | 47 | 160 |
| Staffanstorps | 37 | 208 | 29 | 269 | 59 | 24 |
| Svalöv | 33 | 259 | 43 | 174 | 38 | 256 |
| Svedala | 48 | 46 | 43 | 174 | 56 | 41 |
| Tomeilla | 47 | 60 | 48 | 112 | 45 | 186 |
| Trelleborg | 36 | 223 | 39 | 214 | 40 | 241 |
| Vellinge | 35 | 236 | 40 | 204 | 50 | 115 |
| Ystad | 38 | 194 | 38 | 228 | 45 | 186 |
| Åstorp | 43 | 113 | 42 | 187 | 47 | 160 |
| Ängelholm | 46 | 72 | 60 | 27 | 55 | 50 |
| Örkelljunga | 45 | 81 | 55 | 49 | 49 | 130 |
| Östra Göinge | 39 | 182 | 49 | 104 | 49 | 130 |
| Länsmedel (vägt) | 36 | | 40 | | 46 | |
| Hallands län | | | | | | |
| Falkenberg | 35 | 236 | 52 | 70 | 48 | 147 |
| Halmstad | 43 | 113 | 53 | 62 | 51 | 97 |
| Hylte | 55 | 10 | 66 | 6 | 56 | 41 |
| Kungsbacka | 41 | 153 | 49 | 104 | 52 | 84 |
| Laholm | 43 | 113 | 47 | 127 | 48 | 147 |
| Varberg | 41 | 153 | 50 | 94 | 59 | 24 |
| Länsmedel (vägt) | 41 | | 51 | | 52 | |
| Västra Götalands län | | | | | | |
| Ale | 41 | 153 | 48 | 112 | 51 | 97 |
| Alingsås | 38 | 194 | 39 | 214 | 55 | 50 |
| Bengtstors | 46 | 72 | 57 | 36 | 45 | 186 |
| Bollebygd | 46 | 72 | 51 | 81 | 49 | 130 |
| Borås | 38 | 194 | 43 | 174 | 45 | 186 |
| Dals-Ed | 50 | 35 | 69 | 3 | 51 | 97 |
| Essunga | 37 | 208 | 47 | 127 | 53 | 67 |
| Falköping | 54 | 15 | 50 | 94 | 61 | 15 |
| Färgelanda | 36 | 223 | 35 | 246 | 46 | 176 |
| Grästorp | 27 | 281 | 48 | 112 | 29 | 282 |
| Gullspång | 50 | 35 | 74 | 2 | 32 | 277 |
| Göteborg | 32 | 266 | 33 | 255 | 38 | 256 |
| Götene | 41 | 153 | 49 | 104 | 50 | 115 |

TABELL 1: Kommunresultat område 1, del 1. Uppgifterna avser personer som är 65 år och äldre och år 2015 om inget annat anges.

| | Ordinärt boende | | | | | |
|-------------------------------|---|-------------|---|-------------|--|-------------|
| | 1. Bemötande, förtroende och trygghet i hemtjänsten | | 2. Kontakt med personal i ordinärt boende | | 3. Inflytande och tillräckligt med tid i hemtjänsten | |
| Kommunnamn | Procent | Rang av 284 | Procent | Rang av 277 | Procent | Rang av 285 |
| Min - max (riket) | 24 - 66 | | 25 - 76 | | 25 - 69 | |
| Vägt medel (riket) | 40 | | 45 | | 49 | |
| Median (riket) | 42 | | 47 | | 49 | |
| Gränsvärde från gul till grön | 48 | | 52 | | 53 | |
| Gränsvärde från gul till röd | 37 | | 40 | | 44 | |
| Herrljunga | 41 | 153 | 37 | 237 | 36 | 267 |
| Hjo | 35 | 236 | 36 | 242 | 42 | 223 |
| Härryda | 35 | 236 | 47 | 127 | 47 | 160 |
| Karlsborg | 43 | 113 | 55 | 49 | 52 | 84 |
| Kungälv | 40 | 170 | 46 | 140 | 52 | 84 |
| Lerum | 42 | 137 | 39 | 214 | 53 | 67 |
| Lidköping | 56 | 6 | 58 | 32 | 67 | 2 |
| Lilla Edet | 44 | 96 | 38 | 228 | 40 | 241 |
| Lysekil | 27 | 281 | 38 | 228 | 37 | 263 |
| Mariestad | 43 | 113 | 42 | 187 | 38 | 256 |
| Mark | 45 | 81 | 44 | 161 | 53 | 67 |
| Mellerud | 41 | 153 | 48 | 112 | 45 | 186 |
| Munkedal | 53 | 17 | 64 | 10 | 63 | 8 |
| Möndal | 35 | 236 | 38 | 228 | 47 | 160 |
| Orust | 35 | 236 | 42 | 187 | 36 | 267 |
| Partille | 35 | 236 | 39 | 214 | 42 | 223 |
| Skara | 39 | 182 | 43 | 174 | 50 | 115 |
| Skövde | 41 | 153 | 50 | 94 | 51 | 97 |
| Sotenäs | 44 | 96 | 64 | 10 | 46 | 176 |
| Stenungsund | 42 | 137 | 40 | 204 | 48 | 147 |
| Strömstad | 47 | 60 | 50 | 94 | 50 | 115 |
| Svenljunga | 41 | 153 | 45 | 150 | 50 | 115 |
| Tanum | 48 | 46 | 52 | 70 | 42 | 223 |
| Tibro | 38 | 194 | 48 | 112 | 52 | 84 |
| Tidaholm | 33 | 259 | 38 | 228 | 45 | 186 |
| Tjörn | 42 | 137 | 44 | 161 | 54 | 60 |
| Tranemo | 31 | 271 | 40 | 204 | 45 | 186 |
| Trollhättan | 43 | 113 | 44 | 161 | 44 | 204 |
| Töreboda | 49 | 39 | 52 | 70 | 56 | 41 |
| Uddevalla | 33 | 259 | 38 | 228 | 41 | 232 |
| Ulricehamn | 41 | 153 | 41 | 198 | 52 | 84 |
| Vara | 39 | 182 | 46 | 140 | 55 | 50 |
| Vårgårda | 43 | 113 | 46 | 140 | 50 | 115 |
| Vänersborg | 40 | 170 | 43 | 174 | 48 | 147 |
| Åmål | 39 | 182 | 35 | 246 | 38 | 256 |
| Öckerö | 55 | 10 | 29 | 269 | 62 | 10 |
| Länsmedel (vägt) | 38 | | 41 | | 45 | |
| Värmlands län | | | | | | |
| Arvika | 44 | 96 | 47 | 127 | 50 | 115 |
| Eda | 33 | 259 | 51 | 81 | 44 | 204 |
| Filipstad | 34 | 254 | 47 | 127 | 42 | 223 |
| Forshaga | 51 | 26 | 32 | 259 | 58 | 31 |
| Grums | 57 | 2 | .. | .. | 42 | 223 |

TABELL 1: Kommunresultat område 1, del 1. Uppgifterna avser personer som är 65 år och äldre och år 2015 om inget annat anges.

| Kommunnamn | Ordinärt boende | | | | | |
|-------------------------------|---|-------------|---|-------------|--|-------------|
| | 1. Bemötande, förtroende och trygghet i hemtjänsten | | 2. Kontakt med personal i ordinärt boende | | 3. Inflytande och tillräckligt med tid i hemtjänsten | |
| | Procent | Rang av 284 | Procent | Rang av 277 | Procent | Rang av 285 |
| Min - max (riket) | 24 - 66 | | | | 25 - 76 | |
| Vägt medel (riket) | 40 | | 45 | | 49 | |
| Median (riket) | 42 | | 47 | | 49 | |
| Gränsvärde från gul till grön | 48 | | 52 | | 53 | |
| Gränsvärde från gul till röd | 37 | | 40 | | 44 | |
| Hagfors | 44 | 96 | 37 | 237 | 45 | 186 |
| Hammarö | 43 | 113 | 60 | 27 | 37 | 263 |
| Karlstad | 34 | 254 | 26 | 276 | 36 | 267 |
| Kil | 47 | 60 | 39 | 214 | 47 | 160 |
| Kristinehamn | 45 | 81 | 30 | 266 | 53 | 67 |
| Munkfors | 35 | 236 | 43 | 174 | 25 | 285 |
| Storfors | .. | .. | .. | .. | 52 | 84 |
| Sunne | 48 | 46 | 43 | 174 | 45 | 186 |
| Säffle | 39 | 182 | 59 | 30 | 39 | 250 |
| Torsby | 49 | 39 | 54 | 53 | 39 | 250 |
| Årjäng | 43 | 113 | 44 | 161 | 39 | 250 |
| Länsmedel (vägt) | 41 | | 39 | | 43 | |
| Örebro län | | | | | | |
| Askersund | 46 | 72 | 39 | 214 | 50 | 115 |
| Degerfors | 43 | 113 | 57 | 36 | 37 | 263 |
| Hallsberg | 43 | 113 | 40 | 204 | 28 | 284 |
| Hällefors | 33 | 259 | 30 | 266 | 31 | 279 |
| Karlskoga | 45 | 81 | 42 | 187 | 41 | 232 |
| Kumla | 34 | 254 | 39 | 214 | 40 | 241 |
| Laxå | 51 | 26 | 57 | 36 | 46 | 176 |
| Lekeberg | 30 | 276 | 55 | 49 | 41 | 232 |
| Lindesberg | 38 | 194 | 45 | 150 | 49 | 130 |
| Ljusnarsberg | .. | .. | .. | .. | .. | .. |
| Nora | 53 | 17 | 36 | 242 | 37 | 263 |
| Örebro | 44 | 96 | 32 | 259 | 51 | 97 |
| Länsmedel (vägt) | 42 | | 38 | | 45 | |
| Västmanlands län | | | | | | |
| Arboga | 36 | 223 | 52 | 70 | 46 | 176 |
| Fagersta | 47 | 60 | 47 | 127 | 44 | 204 |
| Hallstahammar | 45 | 81 | 48 | 112 | 35 | 271 |
| Kungsör | 43 | 113 | 44 | 161 | 53 | 67 |
| Köping | 47 | 60 | 48 | 112 | 45 | 186 |
| Norberg | 32 | 266 | .. | .. | 40 | 241 |
| Sala | 46 | 72 | 46 | 140 | 63 | 8 |
| Skinnskatteberg | .. | .. | .. | .. | .. | .. |
| Surahammar | 47 | 60 | 35 | 246 | 42 | 223 |
| Västerås | 42 | 137 | 48 | 112 | 62 | 10 |
| Länsmedel (vägt) | 43 | | 48 | | 56 | |
| Dalarnas län | | | | | | |
| Avesta | 41 | 153 | 44 | 161 | 44 | 204 |
| Borlänge | 37 | 208 | 39 | 214 | 41 | 232 |
| Falun | 48 | 46 | 48 | 112 | 60 | 20 |

TABELL 1: Kommunresultat område 1, del 1. Uppgifterna avser personer som är 65 år och äldre och år 2015 om inget annat anges.

| | Ordinärt boende | | | | | |
|-------------------------------|---|-------------|---|-------------|--|-------------|
| | 1. Bemötande, förtroende och trygghet i hemtjänsten | | 2. Kontakt med personal i ordinärt boende | | 3. Inflytande och tillräckligt med tid i hemtjänsten | |
| Kommunnamn | Procent | Rang av 284 | Procent | Rang av 277 | Procent | Rang av 285 |
| Min - max (riket) | 24 - 66 | | 25 - 76 | | 25 - 69 | |
| Vägt medel (riket) | 40 | | 45 | | 49 | |
| Median (riket) | 42 | | 47 | | 49 | |
| Gränsvärde från gul till grön | 48 | | 52 | | 53 | |
| Gränsvärde från gul till röd | 37 | | 40 | | 44 | |
| Gagnef | 44 | 96 | 44 | 161 | 57 | 34 |
| Hedemora | 40 | 170 | 44 | 161 | 53 | 67 |
| Leksand | 50 | 35 | 32 | 259 | 51 | 97 |
| Ludvika | 42 | 137 | 33 | 255 | 46 | 176 |
| Malung-Sälen | 51 | 26 | 51 | 81 | 55 | 50 |
| Mora | 40 | 170 | 29 | 269 | 46 | 176 |
| Orsa | 37 | 208 | 31 | 264 | 34 | 273 |
| Rättvik | 45 | 81 | 39 | 214 | 49 | 130 |
| Smedjebacken | 39 | 182 | 43 | 174 | 40 | 241 |
| Säter | 56 | 6 | 53 | 62 | 53 | 67 |
| Vansbro | 35 | 236 | 42 | 187 | 39 | 250 |
| Älvdalen | 52 | 20 | 54 | 53 | 49 | 130 |
| Länsmedel (vägt) | 44 | | 42 | | 50 | |
| Gävleborgs län | | | | | | |
| Bollnäs | 43 | 113 | 47 | 127 | 51 | 97 |
| Gävle | 36 | 223 | 44 | 161 | 48 | 147 |
| Hofors | 37 | 208 | 38 | 228 | 44 | 204 |
| Hudiksvall | 48 | 46 | 35 | 246 | 56 | 41 |
| Ljusdal | 49 | 39 | 58 | 32 | 49 | 130 |
| Nordanstig | 55 | 10 | 67 | 4 | 59 | 24 |
| Ockelbo | 36 | 223 | 62 | 20 | 62 | 10 |
| Ovanåker | 40 | 170 | 61 | 21 | 43 | 216 |
| Sandviken | 42 | 137 | 43 | 174 | 45 | 186 |
| Söderhamn | 38 | 194 | 57 | 36 | 48 | 147 |
| Länsmedel (vägt) | 41 | | 49 | | 49 | |
| Västernorrlands län | | | | | | |
| Härnösand | 36 | 223 | 29 | 269 | 45 | 186 |
| Kramfors | 47 | 60 | 45 | 150 | 39 | 250 |
| Sollefteå | 44 | 96 | 40 | 204 | 47 | 160 |
| Sundsvall | 45 | 81 | 45 | 150 | 53 | 67 |
| Timrå | 40 | 170 | 34 | 253 | 35 | 271 |
| Ånge | 48 | 46 | 48 | 112 | 50 | 115 |
| Örnsköldsvik | 43 | 113 | 51 | 81 | 44 | 204 |
| Länsmedel (vägt) | 43 | | 44 | | 47 | |
| Jämtlands län | | | | | | |
| Berg | 51 | 26 | 51 | 81 | 47 | 160 |
| Bräcke | 54 | 15 | 60 | 27 | 50 | 115 |
| Härjedalen | 45 | 81 | 44 | 161 | 43 | 216 |
| Krokom | 52 | 20 | 53 | 62 | 57 | 34 |
| Ragunda | 50 | 35 | 50 | 94 | 43 | 216 |
| Strömsund | 43 | 113 | 58 | 32 | 49 | 130 |

TABELL 1: Kommunresultat område 1, del 1. Uppgifterna avser personer som är 65 år och äldre och år 2015 om inget annat anges.

| | Ordinärt boende | | | | | |
|-------------------------------|---|-------------|---|-------------|--|-------------|
| | 1. Bemötande, förtroende och trygghet i hemtjänsten | | 2. Kontakt med personal i ordinärt boende | | 3. Inflytande och tillräckligt med tid i hemtjänsten | |
| Kommunnamn | Procent | Rang av 284 | Procent | Rang av 277 | Procent | Rang av 285 |
| Min - max (riket) | 24 - 66 | | 25 - 76 | | 25 - 69 | |
| Vägt medel (riket) | 40 | | 45 | | 49 | |
| Median (riket) | 42 | | 47 | | 49 | |
| Gränsvärde från gul till grön | 48 | | 52 | | 53 | |
| Gränsvärde från gul till röd | 37 | | 40 | | 44 | |
| Åre | 44 | 96 | 48 | 112 | 51 | 97 |
| Östersund | 49 | 39 | 45 | 150 | 57 | 34 |
| Länsmedel (vägt) | 48 | | 49 | | 53 | |
| Västerbottens län | | | | | | |
| Bjurholm | 55 | 10 | .. | .. | 43 | 216 |
| Dorotea | 33 | 259 | 61 | 21 | 31 | 279 |
| Lycksele | 33 | 259 | 45 | 150 | 51 | 97 |
| Malå | .. | .. | .. | .. | .. | .. |
| Nordmaling | 52 | 20 | 51 | 81 | 57 | 34 |
| Norsjö | 47 | 60 | 50 | 94 | 55 | 50 |
| Robertsfors | 51 | 26 | 43 | 174 | 64 | 6 |
| Skellefteå | 41 | 153 | 51 | 81 | 47 | 160 |
| Sorsele | 29 | 280 | .. | .. | 56 | 41 |
| Storuman | 30 | 276 | 61 | 21 | 42 | 223 |
| Umeå | 44 | 96 | 52 | 70 | 61 | 15 |
| Vilhelmina | 37 | 208 | 35 | 246 | 42 | 223 |
| Vindeln | 51 | 26 | 43 | 174 | 45 | 186 |
| Vännäs | 35 | 236 | 40 | 204 | 51 | 97 |
| Åsele | . | .. | . | .. | . | .. |
| Länsmedel (vägt) | 43 | | 50 | | 53 | |
| Norbottens län | | | | | | |
| Arjeplog | 66 | 1 | .. | .. | 56 | 41 |
| Arvidsjaur | 42 | 137 | 47 | 127 | 52 | 84 |
| Boden | 45 | 81 | 48 | 112 | 51 | 97 |
| Gällivare | 38 | 194 | 45 | 150 | 33 | 275 |
| Haparanda | 35 | 236 | 37 | 237 | 49 | 130 |
| Jokkmokk | 52 | 20 | 52 | 70 | 38 | 256 |
| Kalix | 52 | 20 | 66 | 6 | 48 | 147 |
| Kiruna | 57 | 2 | 50 | 94 | 46 | 176 |
| Luleå | 40 | 170 | 39 | 214 | 39 | 250 |
| Pajala | 32 | 266 | 38 | 228 | 41 | 232 |
| Piteå | 45 | 81 | 56 | 44 | 47 | 160 |
| Älvsbyn | 44 | 96 | 33 | 255 | 40 | 241 |
| Överkalix | 37 | 208 | 36 | 242 | 43 | 216 |
| Övertorneå | 40 | 170 | 54 | 53 | 31 | 279 |
| Länsmedel (vägt) | 44 | | 47 | | 44 | |

TABELL 2: Kommunresultat område 1, del 2. Uppgifterna avser personer som är 65 år och äldre och år 2015 om inget annat anges.

| Kommunnamn | Ordinärt boende | | | | | | | |
|-------------------------------|--|-------------|--------------------------------------|-------------|---|-------------|-----------------------------|-------------|
| | 4. Riskförebyggande åtgärder - ordinärt boende | | 5. Personalkontinuitet i hemtjänsten | | 6. Förändring av självskattad hälsa för hemtjänsttagare | | 7. Hemtjänsten i sin helhet | |
| | Procent | Rang av 130 | Antal | Rang av 213 | Procent | Rang av 283 | Procent | Rang av 286 |
| <i>Min - max (riket)</i> | 0 - 83 | | | | 7 - 23 | | | |
| <i>Vägt medel (riket)</i> | 35 | | 15 | | -0,7 | | 89 | |
| <i>Median (riket)</i> | 32 | | 14 | | -0,2 | | 91 | |
| Gränsvärde från gul till grön | 49 | | 13 | | 6,1 | | 93 | |
| Gränsvärde från gul till röd | 16 | | 17 | | -6,6 | | 89 | |

| | | | | | | | | |
|-------------------------|---|-----|----|-----|-------|-----|----|-----|
| Stockholms län | | | | | | | | |
| Botkyrka | . | . | 17 | 155 | -2,7 | 179 | 70 | 286 |
| Danderyd | . | . | 13 | 57 | 2,6 | 108 | 88 | 224 |
| Ekerö | . | . | . | . | -12,6 | 246 | 96 | 18 |
| Haninge | . | . | 10 | 12 | -2,7 | 179 | 93 | 71 |
| Huddinge | . | . | 12 | 33 | -0,2 | 142 | 86 | 258 |
| Järfälla | . | . | 9 | 8 | -4,9 | 198 | 82 | 278 |
| Lidingö | . | . | 10 | 12 | 1,1 | 125 | 90 | 164 |
| Nacka | . | . | . | . | -2,8 | 182 | 92 | 100 |
| Norrtälje | 4 | 118 | . | . | 3,2 | 99 | 88 | 224 |
| Nykvarn | . | . | 16 | 135 | 9,5 | 50 | 93 | 71 |
| Nynäshamn | . | . | 8 | 3 | -3,0 | 186 | 90 | 164 |
| Salem | . | . | 14 | 80 | -7,9 | 224 | 87 | 249 |
| Sigtuna | . | . | 14 | 80 | 3,6 | 95 | 77 | 284 |
| Sollentuna | . | . | 12 | 33 | -0,5 | 147 | 88 | 224 |
| Solna | . | . | 9 | 8 | -0,1 | 140 | 84 | 272 |
| Stockholm | . | . | . | . | -2,2 | 172 | 84 | 272 |
| Sundbyberg | . | . | 8 | 3 | -0,6 | 153 | 86 | 258 |
| Södertälje | . | . | 10 | 12 | -2,9 | 184 | 78 | 283 |
| Tyresö | . | . | 12 | 33 | -0,5 | 147 | 86 | 258 |
| Täby | . | . | 7 | 1 | -13,3 | 250 | 91 | 136 |
| Upplands Väsby | . | . | 8 | 3 | 6,2 | 71 | 89 | 193 |
| Upplands-Bro | . | . | 12 | 33 | -7,9 | 224 | 86 | 258 |
| Vallentuna | . | . | . | . | -12,9 | 249 | 95 | 33 |
| Vaxholm | . | . | . | . | -9,9 | 237 | 89 | 193 |
| Värmdö | . | . | 11 | 20 | 34,7 | 9 | 92 | 100 |
| Österåker | . | . | 14 | 80 | 1,1 | 125 | 90 | 164 |
| Länsmedel (vägt) | | | | | -2,4 | | 86 | |

| | | | | | | | | |
|-------------------------|----|----|----|-----|-------|-----|----|-----|
| Uppsala län | | | | | | | | |
| Enköping | 44 | 41 | . | . | 5,7 | 76 | 93 | 71 |
| Heby | 78 | 3 | 22 | 211 | -7,6 | 220 | 91 | 136 |
| Håbo | .. | .. | 14 | 80 | -70,9 | 279 | 93 | 71 |
| Knivsta | . | . | 16 | 135 | 2,8 | 103 | 93 | 71 |
| Tierp | 18 | 98 | . | . | -2,0 | 167 | 92 | 100 |
| Uppsala | 23 | 83 | 19 | 190 | -4,7 | 195 | 86 | 258 |
| Älvkarleby | . | . | . | . | -52,4 | 277 | 89 | 193 |
| Östhammar | .. | .. | 18 | 172 | 11,0 | 43 | 94 | 45 |
| Länsmedel (vägt) | | | | | -0,7 | | 89 | |

TABELL 2: Kommunresultat område 1, del 2. Uppgifterna avser personer som är 65 år och äldre och år 2015 om inget annat anges.

| | Ordinärt boende | | | | | | | |
|-------------------------------|--|-------------|--------------------------------------|-------------|--|-------------|-----------------------------|-------------|
| | 4. Riskförebyggande åtgärder - ordinärt boende | | 5. Personalkontinuitet i hemtjänsten | | 6. Förändring av självskattad hälsa för hemtjänstagare | | 7. Hemtjänsten i sin helhet | |
| | Procent | Rang av 130 | Antal | Rang av 213 | Procent | Rang av 283 | Procent | Rang av 286 |
| Kommunnamn | | | | | | | | |
| Min - max (riket) | 0 - 83 | | 7 - 23 | | (-278,7) - 75,7 | | 70 - 99 | |
| Vägt medel (riket) | 35 | | 15 | | -0,7 | | 89 | |
| Median (riket) | 32 | | 14 | | -0,2 | | 91 | |
| Gränsvärde från gul till grön | 49 | | 13 | | 6,1 | | 93 | |
| Gränsvärde från gul till röd | 16 | | 17 | | -6,6 | | 89 | |
| Södermanlands län | | | | | | | | |
| Eskilstuna | 25 | 77 | 18 | 172 | 1,0 | 159 | 89 | 193 |
| Flen | 35 | 62 | 15 | 114 | -8,3 | 229 | 92 | 100 |
| Gnesta | 22 | 87 | 14 | 80 | 5,1 | 80 | 88 | 224 |
| Katrineholm | 2 | 126 | 15 | 114 | -7,3 | 217 | 93 | 71 |
| Nyköping | 4 | 118 | 16 | 135 | -0,5 | 147 | 91 | 136 |
| Oxelösund | .. | .. | 15 | 114 | 11,9 | 36 | 88 | 224 |
| Strängnäs | 2 | 126 | 19 | 190 | 1,8 | 119 | 91 | 136 |
| Trosa | 56 | 25 | 12 | 33 | -9,9 | 237 | 93 | 71 |
| Vingåker | 36 | 56 | . | . | -2,8 | 182 | 92 | 100 |
| Länsmedel (vägt) | 25 | | | | -1,5 | | 91 | |
| Östergötlands län | | | | | | | | |
| Boxholm | .. | .. | . | . | 18,5 | 22 | 94 | 45 |
| Finspång | . | . | 17 | 155 | -5,7 | 204 | 88 | 224 |
| Kinda | . | . | 16 | 135 | 8,1 | 57 | 92 | 100 |
| Linköping | . | . | 12 | 33 | 0,0 | 138 | 91 | 136 |
| Mjölby | .. | .. | . | . | -2,1 | 170 | 89 | 193 |
| Motala | .. | .. | . | . | 16,1 | 25 | 93 | 71 |
| Norrköping | . | . | . | . | -1,5 | 162 | 88 | 224 |
| Söderköping | . | . | . | . | 2,1 | 116 | 88 | 224 |
| Vadstena | . | . | . | . | 13,3 | 31 | 94 | 45 |
| Valdemarsvik | .. | .. | . | . | 6,3 | 70 | 96 | 18 |
| Ydre | .. | .. | . | . | -19,9 | 269 | 96 | 18 |
| Åtvidaberg | .. | .. | 18 | 172 | -181,8 | 281 | 92 | 100 |
| Ödeshög | . | . | . | . | 4,9 | 85 | 95 | 33 |
| Länsmedel (vägt) | 26 | | | | 1,0 | | 90 | |
| Jönköpings län | | | | | | | | |
| Aneby | 3 | 122 | 13 | 57 | -5,8 | 206 | 92 | 100 |
| Eksjö | .. | .. | 15 | 114 | -2,9 | 184 | 92 | 100 |
| Gislaved | .. | .. | 15 | 114 | 0,6 | 131 | 94 | 45 |
| Gnosjö | . | . | . | . | 7,7 | 63 | 98 | 3 |
| Habo | .. | .. | 21 | 209 | -12,7 | 248 | 93 | 71 |
| Jönköping | 26 | 75 | 14 | 80 | -0,6 | 153 | 95 | 33 |
| Mullsjö | .. | .. | . | . | 9,6 | 48 | 90 | 164 |
| Nässjö | 32 | 66 | 15 | 114 | 2,8 | 103 | 89 | 193 |
| Sävsjö | 61 | 17 | 12 | 33 | 2,7 | 107 | 97 | 7 |
| Tranås | 38 | 54 | 13 | 57 | -7,9 | 224 | 94 | 45 |

TABELL 2: Kommunresultat område 1, del 2. Uppgifterna avser personer som är 65 år och äldre och år 2015 om inget annat anges.

| | Ordinärt boende | | | | | | | |
|-------------------------------|--|-------------|--------------------------------------|-------------|---|-------------|-----------------------------|-------------|
| | 4. Riskförebyggande åtgärder - ordinärt boende | | 5. Personalkontinuitet i hemtjänsten | | 6. Förändring av självskattad hälsa för hemtjänsttagare | | 7. Hemtjänsten i sin helhet | |
| | Procent | Rang av 130 | Antal | Rang av 213 | Procent | Rang av 283 | Procent | Rang av 286 |
| Min - max (riket) | 0 - 83 | | 7 - 23 | | (-278,7) - 75,7 | | 70 - 99 | |
| Vägt medel (riket) | 35 | | 15 | | -0,7 | | 89 | |
| Median (riket) | 32 | | 14 | | -0,2 | | 91 | |
| Gränsvärde från gul till grön | 49 | | 13 | | 6,1 | | 93 | |
| Gränsvärde från gul till röd | 16 | | 17 | | -6,6 | | 89 | |
| Vaggeryd | 26 | 75 | 12 | 33 | . | . | . | . |
| Vetlanda | 47 | 35 | 17 | 155 | -3,5 | 190 | 94 | 45 |
| Värnamo | .. | .. | 11 | 20 | 40,9 | 6 | 90 | 164 |
| Länsmedel (vägt) | 32 | | | | -1,1 | | 93 | |
| Kronobergs län | | | | | | | | |
| Alvesta | 29 | 70 | 13 | 57 | -6,9 | 215 | 89 | 193 |
| Lessebo | 65 | 11 | 13 | 57 | 3,7 | 93 | 96 | 18 |
| Ljungby | .. | .. | 14 | 80 | 7,9 | 59 | 94 | 45 |
| Markaryd | 36 | 56 | 15 | 114 | 19,7 | 20 | 99 | 1 |
| Tingsryd | .. | .. | 11 | 20 | -8,0 | 227 | 93 | 71 |
| Uppvidinge | 34 | 63 | 14 | 80 | 0,8 | 130 | 86 | 258 |
| Växjö | 28 | 71 | 13 | 57 | -206,1 | 282 | 91 | 136 |
| Älmhult | 45 | 38 | 12 | 33 | 12,8 | 33 | 92 | 100 |
| Länsmedel (vägt) | 34 | | | | 0,9 | | 92 | |
| Kalmar län | | | | | | | | |
| Borgholm | 45 | 38 | 17 | 155 | 7,8 | 61 | 92 | 100 |
| Emmaboda | .. | .. | 7 | 1 | 15,2 | 28 | 91 | 136 |
| Hultsfred | .. | .. | . | . | 1,7 | 120 | 91 | 136 |
| Högsby | . | .. | . | . | -6,8 | 213 | 95 | 33 |
| Kalmar | 13 | 105 | 17 | 155 | 5,7 | 76 | 90 | 164 |
| Mönsterås | 14 | 103 | . | . | -10,0 | 239 | 92 | 100 |
| Mörbylånga | 33 | 64 | 14 | 80 | 5,0 | 83 | 92 | 100 |
| Nybro | 19 | 94 | 11 | 20 | 2,8 | 103 | 89 | 193 |
| Oskarshamn | 27 | 73 | . | . | -4,5 | 193 | 92 | 100 |
| Torsås | 42 | 45 | 14 | 80 | -16,3 | 259 | 91 | 136 |
| Vimmerby | .. | .. | 14 | 80 | -5,6 | 203 | 89 | 193 |
| Västervik | 16 | 99 | . | . | 21,5 | 16 | 92 | 100 |
| Länsmedel (vägt) | 26 | | | | 1,4 | | 91 | |
| Gotlands län | | | | | | | | |
| Gotland | 12 | 110 | 12 | 33 | -3,4 | 188 | 92 | 100 |
| Länsmedel (vägt) | 12 | | | | -3,4 | | 92 | |
| Blekinge län | | | | | | | | |
| Karlskrona | 22 | 87 | 14 | 80 | -0,5 | 147 | 91 | 136 |
| Karlskrona | 6 | 117 | 14 | 80 | 2,8 | 103 | 91 | 136 |
| Olofström | .. | .. | 18 | 172 | 8,1 | 57 | 93 | 71 |
| Ronneby | .. | .. | 12 | 33 | 2,4 | 110 | 91 | 136 |
| Sölvesborg | .. | .. | 17 | 155 | 4,1 | 90 | 84 | 272 |
| Länsmedel (vägt) | 9 | | | | 2,6 | | 91 | |

TABELL 2: Kommunresultat område 1, del 2. Uppgifterna avser personer som är 65 år och äldre och år 2015 om inget annat anges.

| | Ordinärt boende | | | | | | | |
|-------------------------------|--|-------------|--------------------------------------|-------------|---|-------------|-----------------------------|-------------|
| | 4. Riskförebyggande åtgärder - ordinärt boende | | 5. Personalkontinuitet i hemtjänsten | | 6. Förändring av självskattad hälsa för hemtjänsttagare | | 7. Hemtjänsten i sin helhet | |
| | Procent | Rang av 130 | Antal | Rang av 213 | Procent | Rang av 283 | Procent | Rang av 286 |
| 0 - 83 | 7 - 23 | | (-278,7) - 75,7 | | 70 - 99 | | | |
| Kommunnamn | | | | | | | | |
| <i>Min - max (riket)</i> | 0 - 83 | | 7 - 23 | | (-278,7) - 75,7 | | 70 - 99 | |
| <i>Vägt medel (riket)</i> | 35 | | 15 | | -0,7 | | 89 | |
| <i>Median (riket)</i> | 32 | | 14 | | -0,2 | | 91 | |
| Gränsvärde från gul till grön | 49 | | 13 | | 6,1 | | 93 | |
| Gränsvärde från gul till röd | 16 | | 17 | | -6,6 | | 89 | |
| Skåne län | | | | | | | | |
| Bjuv | 60 | 20 | 15 | 114 | 14,7 | 30 | 92 | 100 |
| Bromölla | .. | .. | 11 | 20 | -7,5 | 219 | 93 | 71 |
| Burlöv | 3 | 122 | 11 | 20 | 12,7 | 34 | 83 | 275 |
| Båstad | .. | .. | 13 | 57 | 12,3 | 35 | 93 | 71 |
| Eslöv | . | .. | 14 | 80 | -5,7 | 204 | 90 | 164 |
| Helsingborg | .. | .. | 13 | 57 | 0,2 | 136 | 89 | 193 |
| Hässleholm | 40 | 48 | 14 | 80 | 70,4 | 4 | 92 | 100 |
| Höganäs | .. | .. | 19 | 190 | 10,2 | 46 | 91 | 136 |
| Hörby | . | .. | . | . | 6,1 | 73 | 88 | 224 |
| Höör | . | .. | 19 | 190 | -5,3 | 201 | 79 | 282 |
| Klippan | 74 | 5 | 15 | 114 | -0,2 | 142 | 92 | 100 |
| Kristianstad | 43 | 44 | 17 | 155 | 4,2 | 88 | 91 | 136 |
| Kävlinge | 23 | 83 | 14 | 80 | -27,4 | 272 | 87 | 249 |
| Landskrona | . | .. | 15 | 114 | -4,7 | 195 | 85 | 268 |
| Lomma | . | .. | 15 | 114 | 8,2 | 55 | 77 | 284 |
| Lund | 38 | 54 | 16 | 135 | -1,5 | 162 | 90 | 164 |
| Malmö | .. | .. | . | . | 0,3 | 133 | 82 | 278 |
| Osby | 27 | 73 | 16 | 135 | 14,8 | 29 | 98 | 3 |
| Perstorp | 36 | 56 | . | . | 13,0 | 32 | 85 | 268 |
| Simrishamn | . | . | . | . | -2,0 | 167 | 94 | 45 |
| Sjöbo | . | . | 14 | 80 | -0,9 | 158 | 95 | 33 |
| Skurup | . | . | 20 | 201 | -2,2 | 172 | 93 | 71 |
| Staffanstorps | . | . | 16 | 135 | -17,1 | 262 | 90 | 164 |
| Svalöv | . | . | 12 | 33 | 1,5 | 122 | 88 | 224 |
| Svedala | 10 | 113 | 14 | 80 | 26,8 | 13 | 94 | 45 |
| Tomelilla | .. | .. | 12 | 33 | 11,3 | 37 | 92 | 100 |
| Trelleborg | . | . | 12 | 33 | -0,3 | 144 | 85 | 268 |
| Vellinge | 25 | 77 | . | . | -9,8 | 236 | 89 | 193 |
| Ystad | .. | .. | . | . | -0,1 | 140 | 88 | 224 |
| Åstorp | .. | .. | 11 | 20 | 47,0 | 5 | 94 | 45 |
| Ängelholm | 39 | 51 | 15 | 114 | 74,9 | 2 | 94 | 45 |
| Örkelljunga | . | . | . | . | -13,8 | 251 | 96 | 18 |
| Östra Göinge | 23 | 83 | 19 | 190 | 2,5 | 109 | 93 | 71 |
| Länsmedel (vägt) | 36 | | | | 0,2 | | 88 | |
| Hallands län | | | | | | | | |
| Falkenberg | 31 | 68 | 10 | 12 | -12,1 | 244 | 91 | 136 |
| Halmstad | 39 | 51 | 16 | 135 | 0,3 | 133 | 93 | 71 |
| Hylte | 70 | 8 | 13 | 57 | 18,7 | 21 | 90 | 164 |

TABELL 2: Kommunresultat område 1, del 2. Uppgifterna avser personer som är 65 år och äldre och år 2015 om inget annat anges.

| | Ordinärt boende | | | | | | | |
|-------------------------------|--|-------------|--------------------------------------|-------------|---|-------------|-----------------------------|-------------|
| | 4. Riskförebyggande åtgärder - ordinärt boende | | 5. Personalkontinuitet i hemtjänsten | | 6. Förändring av självskattad hälsa för hemtjänsttagare | | 7. Hemtjänsten i sin helhet | |
| | Procent | Rang av 130 | Antal | Rang av 213 | Procent | Rang av 283 | Procent | Rang av 286 |
| Min - max (riket) | 0 - 83 | | 7 - 23 | | (-278,7) - 75,7 | | 70 - 99 | |
| Vägt medel (riket) | 35 | | 15 | | -0,7 | | 89 | |
| Median (riket) | 32 | | 14 | | -0,2 | | 91 | |
| Gränsvärde från gul till grön | 49 | | 13 | | 6,1 | | 93 | |
| Gränsvärde från gul till röd | 16 | | 17 | | -6,6 | | 89 | |
| Kungsbacka | 63 | 15 | 18 | 172 | 3,7 | 93 | 91 | 136 |
| Laholm | 22 | 87 | 12 | 33 | -0,4 | 146 | 94 | 45 |
| Varberg | 51 | 29 | 17 | 155 | 6,5 | 67 | 92 | 100 |
| Länsmedel (vägt) | 45 | | | | 1,2 | | 92 | |
| Västra Götalands län | | | | | | | | |
| Ale | . | .. | 11 | 20 | 8,3 | 54 | 90 | 164 |
| Alingsås | 28 | 71 | . | . | -9,7 | 235 | 91 | 136 |
| Bengtstors | 78 | 3 | 19 | 190 | -4,0 | 191 | 89 | 193 |
| Bollebygd | 12 | 110 | . | . | 11,3 | 37 | 94 | 45 |
| Borås | .. | .. | 13 | 57 | -2,1 | 170 | 88 | 224 |
| Dals-Ed | .. | .. | . | . | -1,2 | 160 | 91 | 136 |
| Essunga | .. | .. | 18 | 172 | 21,4 | 17 | 90 | 164 |
| Falköping | .. | .. | 16 | 135 | -6,8 | 213 | 95 | 33 |
| Färgelanda | .. | .. | 13 | 57 | -16,6 | 260 | 86 | 258 |
| Grästorp | 0 | 130 | 22 | 211 | -14,5 | 253 | 80 | 281 |
| Gullspång | 19 | 94 | 12 | 33 | -7,0 | 216 | 91 | 136 |
| Göteborg | 21 | 92 | 14 | 80 | -0,5 | 147 | 81 | 280 |
| Götene | 13 | 105 | 9 | 8 | -4,6 | 194 | 90 | 164 |
| Herrljunga | 16 | 99 | 20 | 201 | 1,4 | 124 | 87 | 249 |
| Hjo | 9 | 115 | 20 | 201 | -3,4 | 188 | 87 | 249 |
| Härryda | . | . | 16 | 135 | -47,5 | 276 | 91 | 136 |
| Karlsborg | . | . | . | . | -8,7 | 231 | 89 | 193 |
| Kungälv | . | . | 14 | 80 | 2,1 | 116 | 90 | 164 |
| Lerum | . | . | 16 | 135 | 0,9 | 128 | 89 | 193 |
| Lidköping | 23 | 83 | 11 | 20 | 6,9 | 65 | 96 | 18 |
| Lilla Edet | .. | .. | 18 | 172 | 16,1 | 25 | 94 | 45 |
| Lysekil | 3 | 122 | 14 | 80 | -7,3 | 217 | 90 | 164 |
| Mariestad | 13 | 105 | 19 | 190 | 8,4 | 53 | 90 | 164 |
| Mark | 14 | 103 | 16 | 135 | 5,1 | 80 | 93 | 71 |
| Mellerud | 50 | 32 | 17 | 155 | -4,7 | 195 | 97 | 7 |
| Munkedal | .. | .. | 12 | 33 | -18,6 | 268 | 97 | 7 |
| Mölnadal | . | .. | . | . | -5,8 | 206 | 87 | 249 |
| Orust | .. | .. | 15 | 114 | -2,6 | 178 | 85 | 268 |
| Partille | 47 | 35 | . | . | 7,9 | 59 | 86 | 258 |
| Skara | 22 | 87 | 13 | 57 | -1,7 | 166 | 90 | 164 |
| Skövde | 36 | 56 | 17 | 155 | 8,2 | 55 | 90 | 164 |
| Sotenäs | 15 | 102 | 11 | 20 | 6,4 | 69 | 93 | 71 |
| Stenungsund | . | .. | 18 | 172 | -6,6 | 212 | 92 | 100 |
| Strömstad | . | .. | 14 | 80 | 22,7 | 15 | 93 | 71 |
| Svenljunga | 36 | 56 | 13 | 57 | 6,1 | 73 | 90 | 164 |

TABELL 2: Kommunresultat område 1, del 2. Uppgifterna avser personer som är 65 år och äldre och år 2015 om inget annat anges.

| | Ordinärt boende | | | | | | | |
|-------------------------------|--|-------------|--------------------------------------|-------------|--|-------------|-----------------------------|-------------|
| | 4. Riskförebyggande åtgärder - ordinärt boende | | 5. Personalkontinuitet i hemtjänsten | | 6. Förändring av självskattad hälsa för hemtjänstagare | | 7. Hemtjänsten i sin helhet | |
| Kommunnamn | Procent | Rang av 130 | Antal | Rang av 213 | Procent | Rang av 283 | Procent | Rang av 286 |
| Min - max (riket) | 0 - 83 | | 7 - 23 | | (-278,7) - 75,7 | | 70 - 99 | |
| Vägt medel (riket) | 35 | | 15 | | -0,7 | | 89 | |
| Median (riket) | 32 | | 14 | | -0,2 | | 91 | |
| Gränsvärde från gul till grön | 49 | | 13 | | 6,1 | | 93 | |
| Gränsvärde från gul till röd | 16 | | 17 | | -6,6 | | 89 | |
| Tanum | . | .. | 14 | 80 | 10,1 | 47 | 96 | 18 |
| Tibro | 54 | 26 | 13 | 57 | -15,2 | 254 | 97 | 7 |
| Tidaholm | 61 | 17 | 17 | 155 | -26,0 | 271 | 94 | 45 |
| Tjörn | .. | .. | 20 | 201 | -10,7 | 242 | 89 | 193 |
| Tranemo | 10 | 113 | 13 | 57 | 1,5 | 122 | 88 | 224 |
| Trollhättan | 7 | 116 | 17 | 155 | 1,6 | 121 | 89 | 193 |
| Töreboda | 40 | 48 | 14 | 80 | -16,1 | 258 | 94 | 45 |
| Uddevalla | . | .. | 14 | 80 | -7,6 | 220 | 91 | 136 |
| Ulricehamn | 51 | 29 | 11 | 20 | 11,1 | 41 | 95 | 33 |
| Vara | 24 | 79 | 15 | 114 | -6,1 | 209 | 94 | 45 |
| Vårgårda | 4 | 118 | . | . | -278,7 | 283 | 92 | 100 |
| Vänersborg | 32 | 66 | 14 | 80 | 74,0 | 3 | 93 | 71 |
| Åmål | .. | .. | 18 | 172 | -8,6 | 230 | 87 | 249 |
| Öckerö | . | .. | 10 | 12 | 6,8 | 66 | 97 | 7 |
| Länsmedel (vägt) | 27 | | | | -0,3 | | 87 | |
| Värmlands län | | | | | | | | |
| Arvika | 33 | 64 | 12 | 33 | -6,0 | 208 | 96 | 18 |
| Eda | .. | .. | 23 | 213 | 3,9 | 92 | 91 | 136 |
| Filipstad | 50 | 32 | . | . | -17,2 | 263 | 90 | 164 |
| Forshaga | .. | .. | 20 | 201 | 0,6 | 131 | 92 | 100 |
| Grums | .. | .. | 17 | 155 | 5,8 | 75 | 91 | 136 |
| Hagfors | 22 | 87 | . | . | 2,3 | 113 | 94 | 45 |
| Hammarö | .. | .. | 12 | 33 | 21,3 | 18 | 88 | 224 |
| Karlstad | . | .. | 15 | 114 | -0,7 | 155 | 83 | 275 |
| Kil | 11 | 112 | 15 | 114 | 3,2 | 99 | 94 | 45 |
| Kristinehamn | 51 | 29 | . | . | -10,5 | 241 | 89 | 193 |
| Munkfors | . | .. | 16 | 135 | -2,3 | 176 | 92 | 100 |
| Storfors | .. | .. | . | . | 26,9 | 12 | 90 | 164 |
| Sunne | 13 | 105 | 15 | 114 | 3,1 | 102 | 96 | 18 |
| Säffle | 65 | 11 | 17 | 155 | -0,7 | 155 | 92 | 100 |
| Torsby | 2 | 126 | 13 | 57 | -12,6 | 246 | 94 | 45 |
| Årjäng | .. | .. | 20 | 201 | -4,9 | 198 | 88 | 224 |
| Länsmedel (vägt) | 34 | | | | -1,9 | | 89 | |
| Örebro län | | | | | | | | |
| Askersund | 52 | 28 | 21 | 209 | -1,6 | 165 | 94 | 45 |
| Degerfors | 57 | 23 | 14 | 80 | 20,3 | 19 | 91 | 136 |
| Hallsberg | 39 | 51 | 17 | 155 | 4,4 | 87 | 88 | 224 |
| Hällefors | 24 | 79 | . | . | -17,4 | 264 | 89 | 193 |
| Karlskoga | 64 | 13 | 19 | 190 | 5,0 | 83 | 89 | 193 |

TABELL 2: Kommunresultat område 1, del 2. Uppgifterna avser personer som är 65 år och äldre och år 2015 om inget annat anges.

| Kommunnamn | Ordinärt boende | | | | | | | |
|-------------------------------|--|-------------|--------------------------------------|-------------|---|-------------|-----------------------------|-------------|
| | 4. Riskförebyggande åtgärder - ordinärt boende | | 5. Personalkontinuitet i hemtjänsten | | 6. Förändring av självskattad hälsa för hemtjänsttagare | | 7. Hemtjänsten i sin helhet | |
| | Procent | Rang av 130 | Antal | Rang av 213 | Procent | Rang av 283 | Procent | Rang av 286 |
| Min - max (riket) | 0 - 83 | | 7 - 23 | | (-278,7) - 75,7 | | 70 - 99 | |
| Vägt medel (riket) | 35 | | 15 | | -0,7 | | 89 | |
| Median (riket) | 32 | | 14 | | -0,2 | | 91 | |
| Gränsvärde från gul till grön | 49 | | 13 | | 6,1 | | 93 | |
| Gränsvärde från gul till röd | 16 | | 17 | | -6,6 | | 89 | |
| Kumla | 64 | 13 | 16 | 135 | 10,7 | 45 | 88 | 224 |
| Laxå | 57 | 23 | . | . | 15,6 | 27 | 96 | 18 |
| Lekeberg | 45 | 38 | 20 | 201 | 16,8 | 24 | 92 | 100 |
| Lindesberg | 61 | 17 | 14 | 80 | -39,4 | 274 | 92 | 100 |
| Ljusnarsberg | 42 | 45 | 10 | 12 | . | . | .. | .. |
| Nora | 71 | 7 | . | . | 11,3 | 37 | 90 | 164 |
| Örebro | 36 | 56 | 18 | 172 | -8,7 | 231 | 90 | 164 |
| Länsmedel (vägt) | 50 | | | | -3,0 | | 90 | |
| Västmanlands län | | | | | | | | |
| Arboga | 0 | 130 | 18 | 172 | 0,9 | 128 | 83 | 275 |
| Fagersta | . | .. | 12 | 33 | 4,1 | 90 | 96 | 18 |
| Hallstahammar | .. | .. | 18 | 172 | 2,3 | 113 | 89 | 193 |
| Kungsör | .. | .. | 16 | 135 | 27,8 | 11 | 90 | 164 |
| Köping | .. | .. | 16 | 135 | -10,1 | 240 | 91 | 136 |
| Norberg | .. | .. | 16 | 135 | 11,0 | 43 | 89 | 193 |
| Sala | . | .. | 14 | 80 | 3,5 | 97 | 92 | 100 |
| Skinnskatteberg | 47 | 35 | . | . | -13,9 | 252 | 97 | 7 |
| Surahammar | . | .. | . | . | 6,5 | 67 | 95 | 33 |
| Västerås | 16 | 99 | 14 | 80 | 75,7 | 1 | 89 | 193 |
| Länsmedel (vägt) | 17 | | | | -0,2 | | 90 | |
| Dalarnas län | | | | | | | | |
| Avesta | .. | .. | 20 | 201 | 4,9 | 85 | 92 | 100 |
| Borlänge | . | .. | . | . | 0,2 | 136 | 89 | 193 |
| Falun | . | .. | 16 | 135 | 2,2 | 115 | 94 | 45 |
| Gagnef | 44 | 41 | . | . | 3,5 | 97 | 97 | 7 |
| Hedemora | .. | .. | 19 | 190 | 11,1 | 41 | 89 | 193 |
| Leksand | . | .. | 16 | 135 | -6,1 | 209 | 92 | 100 |
| Ludvika | . | .. | 18 | 172 | -7,6 | 220 | 89 | 193 |
| Malung-Sälen | .. | .. | 10 | 12 | -18,4 | 267 | 93 | 71 |
| Mora | . | .. | 18 | 172 | -0,3 | 144 | 89 | 193 |
| Orsa | .. | .. | 15 | 114 | -1,5 | 162 | 90 | 164 |
| Rättvik | .. | .. | 18 | 172 | -17,8 | 265 | 88 | 224 |
| Smedjebacken | . | .. | 16 | 135 | -2,2 | 172 | 89 | 193 |
| Säter | . | .. | 12 | 33 | 18,5 | 22 | 94 | 45 |
| Vansbro | .. | .. | 13 | 57 | -15,2 | 254 | 90 | 164 |
| Älvdalen | 13 | 105 | 17 | 155 | -54,6 | 278 | 97 | 7 |
| Länsmedel (vägt) | 34 | | | | -0,4 | | 92 | |

TABELL 2: Kommunresultat område 1, del 2. Uppgifterna avser personer som är 65 år och äldre och år 2015 om inget annat anges.

| | Ordinärt boende | | | | | | | |
|-------------------------------|--|-------------|--------------------------------------|-------------|---|-------------|-----------------------------|-------------|
| | 4. Riskförebyggande åtgärder - ordinärt boende | | 5. Personalkontinuitet i hemtjänsten | | 6. Förändring av självskattad hälsa för hemtjänsttagare | | 7. Hemtjänsten i sin helhet | |
| | Procent | Rang av 130 | Antal | Rang av 213 | Procent | Rang av 283 | Procent | Rang av 286 |
| 0 - 83 | 7 - 23 | | (-278,7) - 75,7 | | 70 - 99 | | | |
| Kommunnamn | | | | | | | | |
| <i>Min - max (riket)</i> | | | | | | | | |
| <i>Vägt medel (riket)</i> | 35 | | 15 | | -0,7 | | 89 | |
| <i>Median (riket)</i> | 32 | | 14 | | -0,2 | | 91 | |
| Gränsvärde från gul till grön | 49 | | 13 | | 6,1 | | 93 | |
| Gränsvärde från gul till röd | 16 | | 17 | | -6,6 | | 89 | |
| Gävleborgs län | | | | | | | | |
| Bollnäs | 67 | 10 | 19 | 190 | -0,8 | 157 | 92 | 100 |
| Gävle | 19 | 94 | . | . | -4,0 | 191 | 89 | 193 |
| Hofors | .. | .. | . | . | -28,0 | 273 | 92 | 100 |
| Hudiksvall | 20 | 93 | 14 | 80 | -8,2 | 228 | 95 | 33 |
| Ljusdal | 54 | 26 | . | . | -15,5 | 256 | 93 | 71 |
| Nordanstig | .. | .. | . | . | 9,6 | 48 | 97 | 7 |
| Ockelbo | .. | .. | . | . | 3,2 | 99 | 89 | 193 |
| Ovanåker | 72 | 6 | . | . | -11,5 | 243 | 88 | 224 |
| Sandviken | 42 | 45 | . | . | -2,2 | 172 | 90 | 164 |
| Söderhamn | 70 | 8 | . | . | -7,6 | 220 | 92 | 100 |
| Länsmedel (vägt) | 48 | | | | -5,5 | | 91 | |
| Västernorrlands län | | | | | | | | |
| Härnösand | . | . | 18 | 172 | 37,6 | 7 | 87 | 249 |
| Kramfors | . | . | 15 | 114 | 2,4 | 110 | 86 | 258 |
| Sollefteå | . | . | 18 | 172 | -2,3 | 176 | 91 | 136 |
| Sundsvall | . | . | . | . | 7,0 | 64 | 93 | 71 |
| Timrå | . | . | . | . | 4,2 | 88 | 90 | 164 |
| Ånge | .. | .. | 19 | 190 | 28,0 | 10 | 93 | 71 |
| Örnsköldsvik | . | . | 8 | 3 | 5,7 | 76 | 92 | 100 |
| Länsmedel (vägt) | 25 | | | | 4,0 | | 91 | |
| Jämtlands län | | | | | | | | |
| Berg | 24 | 79 | 14 | 80 | 7,8 | 61 | 94 | 45 |
| Bräcke | 24 | 79 | . | . | -5,0 | 200 | 95 | 33 |
| Härjedalen | . | .. | 18 | 172 | 35,2 | 8 | 88 | 224 |
| Krokom | 60 | 20 | 8 | 3 | 6,2 | 71 | 93 | 71 |
| Ragunda | 0 | 130 | . | . | -1,4 | 161 | 96 | 18 |
| Strömsund | 44 | 41 | 14 | 80 | -5,5 | 202 | 89 | 193 |
| Åre | .. | .. | 13 | 57 | -21,5 | 270 | 96 | 18 |
| Östersund | 40 | 48 | . | . | 1,0 | 127 | 93 | 71 |
| Länsmedel (vägt) | 38 | | | | -0,1 | | 93 | |
| Västerbottens län | | | | | | | | |
| Bjurholm | 62 | 16 | . | . | -9,4 | 233 | 97 | 7 |
| Dorotea | 3 | 122 | . | . | 11,2 | 40 | 89 | 193 |
| Lycksele | . | .. | 14 | 80 | . | . | 88 | 224 |
| Malå | 82 | 2 | 9 | 8 | . | . | .. | .. |
| Nordmaling | • | .. | . | . | 5,1 | 80 | 95 | 33 |
| Norsjö | .. | .. | 12 | 33 | 0,0 | 138 | 88 | 224 |

TABELL 2: Kommunresultat område 1, del 2. Uppgifterna avser personer som är 65 år och äldre och år 2015 om inget annat anges.

| Kommunnamn | Ordinärt boende | | | | | | | |
|-------------------------------|--|-------------|--------------------------------------|-------------|---|-------------|-----------------------------|-------------|
| | 4. Riskförebyggande åtgärder - ordinärt boende | | 5. Personalkontinuitet i hemtjänsten | | 6. Förändring av självskattad hälsa för hemtjänsttagare | | 7. Hemtjänsten i sin helhet | |
| | Procent | Rang av 130 | Antal | Rang av 213 | Procent | Rang av 283 | Procent | Rang av 286 |
| <i>Min - max (riket)</i> | 0 - 83 | | | | 7 - 23 | | | |
| <i>Vägt medel (riket)</i> | 35 | | 15 | | -0,7 | | 89 | |
| <i>Median (riket)</i> | 32 | | 14 | | -0,2 | | 91 | |
| Gränsvärde från gul till grön | 49 | | 13 | | 6,1 | | 93 | |
| Gränsvärde från gul till röd | 16 | | 17 | | -6,6 | | 89 | |
| Robertsfors | .. | .. | 13 | 57 | 8,9 | 51 | 99 | 1 |
| Skellefteå | 19 | 94 | 17 | 155 | 1,9 | 118 | 94 | 45 |
| Sorsele | . | .. | . | . | . | . | 94 | 45 |
| Storuman | 58 | 22 | 11 | 20 | -16,8 | 261 | 91 | 136 |
| Umeå | 49 | 34 | . | . | 0,3 | 133 | 93 | 71 |
| Vilhelmina | .. | .. | 15 | 114 | -2,0 | 167 | 93 | 71 |
| Vindeln | .. | .. | . | . | -18,2 | 266 | 93 | 71 |
| Vännäs | 83 | 1 | . | . | -150,0 | 280 | 91 | 136 |
| Åsele | . | .. | . | . | . | . | . | .. |
| Länsmedel (vägt) | 39 | | | | 0,2 | | 93 | |
| Norrbottens län | | | | | | | | |
| Arjeplog | .. | .. | 12 | 33 | . | . | 97 | 7 |
| Arvidsjaur | .. | .. | . | . | -3,1 | 187 | 96 | 18 |
| Boden | . | . | 13 | 57 | -6,5 | 211 | 88 | 224 |
| Gällivare | . | . | 13 | 57 | -0,5 | 147 | 86 | 258 |
| Haparanda | 31 | 68 | 12 | 33 | -15,8 | 257 | 87 | 249 |
| Jokkmokk | 4 | 118 | . | . | 26,2 | 14 | 98 | 3 |
| Kalix | .. | .. | 13 | 57 | 5,6 | 79 | 96 | 18 |
| Kiruna | .. | .. | . | . | -12,5 | 245 | 90 | 164 |
| Luleå | 2 | 126 | . | . | 2,4 | 110 | 87 | 249 |
| Pajala | . | . | 10 | 12 | 3,6 | 95 | 88 | 224 |
| Piteå | . | . | 15 | 114 | -2,7 | 179 | 95 | 33 |
| Älvsbyn | . | . | . | . | -42,6 | 275 | 92 | 100 |
| Övertorneå | .. | .. | 13 | 57 | -9,4 | 233 | 98 | 3 |
| Övertorneå | .. | .. | 11 | 20 | 8,6 | 52 | 88 | 224 |
| Länsmedel (vägt) | 8 | | | | -2,0 | | 90 | |

TABELL 3: Kommunresultat område 2, del 1. Uppgifterna avser personer som är 65 år och äldre och år 2015 om inget annat anges.

| | Särskilt boende | | | | | |
|-------------------------------|---|-------------|---|-------------|---|-------------|
| | 8. Bemötande, förtroende och trygghet i särskilt boende | | 9. Kontakt med personal i särskilt boende | | 10. Inflytande och tillräckligt med tid i särskilt boende | |
| | Procent | Rang av 255 | Procent | Rang av 239 | Procent | Rang av 264 |
| Kommunnamn | | | | | | |
| Min - max (riket) | 17 - 69 | | 28 - 80 | | 21 - 67 | |
| Vägt medel (riket) | 40 | | 52 | | 40 | |
| Median (riket) | 41 | | 52 | | 41 | |
| Gränsvärde från gul till grön | 46 | | 57 | | 46 | |
| Gränsvärde från gul till röd | 36 | | 47 | | 36 | |
| Stockholms län | | | | | | |
| Botkyrka | 34 | 214 | 34 | 234 | 34 | 215 |
| Danderyd | 31 | 233 | 40 | 221 | 40 | 141 |
| Ekerö | 46 | 62 | 64 | 21 | 41 | 126 |
| Haninge | 36 | 184 | 50 | 132 | 36 | 196 |
| Huddinge | 38 | 158 | 44 | 197 | 40 | 141 |
| Järfälla | 34 | 214 | 53 | 99 | 35 | 204 |
| Lidingö | 35 | 205 | 41 | 215 | 33 | 219 |
| Nacka | 43 | 104 | 51 | 121 | 41 | 126 |
| Norrtälje | 48 | 47 | 65 | 16 | 49 | 39 |
| Nykvarn | .. | .. | .. | .. | .. | .. |
| Nynäshamn | 29 | 242 | 51 | 121 | 35 | 204 |
| Salem | 32 | 226 | 60 | 43 | 26 | 257 |
| Sigtuna | 30 | 238 | 34 | 234 | 45 | 81 |
| Sollentuna | 34 | 214 | 52 | 111 | 32 | 230 |
| Solna | 36 | 184 | 40 | 221 | 39 | 152 |
| Stockholm | 39 | 146 | 49 | 145 | 36 | 196 |
| Sundbyberg | 29 | 242 | 38 | 224 | 24 | 259 |
| Södertälje | 37 | 181 | 54 | 88 | 42 | 113 |
| Tyresö | 36 | 184 | 49 | 145 | 29 | 247 |
| Täby | 42 | 118 | 50 | 132 | 39 | 152 |
| Upplands Väsby | 45 | 76 | 64 | 21 | 41 | 126 |
| Upplands-Bro | 38 | 158 | 58 | 52 | 41 | 126 |
| Vallentuna | 36 | 184 | 32 | 236 | 38 | 171 |
| Vaxholm | 23 | 252 | .. | .. | 27 | 255 |
| Värmdö | 42 | 118 | 62 | 31 | 36 | 196 |
| Österåker | 45 | 76 | 60 | 43 | 39 | 152 |
| Länsmedel (vägt) | 38 | | 49 | | 37 | |
| Uppsala län | | | | | | |
| Enköping | 43 | 104 | 56 | 66 | 46 | 68 |
| Heby | 34 | 214 | 55 | 78 | 49 | 39 |
| Håbo | 51 | 22 | 50 | 132 | 57 | 9 |
| Knivsta | 47 | 55 | 45 | 184 | 38 | 171 |
| Tierp | 38 | 158 | 41 | 215 | 38 | 171 |
| Uppsala | 36 | 184 | 49 | 145 | 41 | 126 |
| Älvkarleby | .. | .. | .. | .. | .. | .. |
| Östhammar | 51 | 22 | 52 | 111 | 37 | 186 |
| Länsmedel (vägt) | 39 | | 50 | | 42 | |
| Södermanlands län | | | | | | |
| Eskilstuna | 39 | 146 | 55 | 78 | 35 | 204 |
| Flen | 55 | 8 | 45 | 184 | 38 | 171 |
| Gnesta | 47 | 55 | .. | .. | 39 | 152 |

TABELL 3: Kommunresultat område 2, del 1. Uppgifterna avser personer som är 65 år och äldre och år 2015 om inget annat anges.

| Kommunnamn | Särskilt boende | | | | | |
|-------------------------------|---|-------------|---|-------------|---|-------------|
| | 8. Bemötande, förtroende och trygghet i särskilt boende | | 9. Kontakt med personal i särskilt boende | | 10. Inflytande och tillräckligt med tid i särskilt boende | |
| | Procent | Rang av 255 | Procent | Rang av 239 | Procent | Rang av 264 |
| <i>Min - max (riket)</i> | 17 - 69 | | | | 28 - 80 | |
| <i>Vägt medel (riket)</i> | 40 | | 52 | | 40 | |
| <i>Median (riket)</i> | 41 | | 52 | | 41 | |
| Gränsvärde från gul till grön | 46 | | 57 | | 46 | |
| Gränsvärde från gul till röd | 36 | | 47 | | 36 | |
| Katrineholm | 47 | 55 | 40 | 221 | 48 | 50 |
| Nyköping | 38 | 158 | 47 | 172 | 43 | 99 |
| Oxelösund | 37 | 181 | 51 | 121 | 30 | 243 |
| Strängnäs | 41 | 123 | 61 | 38 | 42 | 113 |
| Trosa | 53 | 15 | 53 | 99 | 67 | 1 |
| Vingåker | 44 | 90 | .. | .. | 54 | 18 |
| Länsmedel (vägt) | 42 | | 51 | | 42 | |
| Östergötlands län | | | | | | |
| Boxholm | .. | .. | .. | .. | .. | .. |
| Finspång | 48 | 47 | 68 | 6 | 46 | 68 |
| Kinda | 55 | 8 | 42 | 210 | 48 | 50 |
| Linköping | 33 | 223 | 48 | 161 | 39 | 152 |
| Mjölby | 40 | 134 | 68 | 6 | 40 | 141 |
| Motala | 38 | 158 | 49 | 145 | 39 | 152 |
| Norrköping | 46 | 62 | 55 | 78 | 48 | 50 |
| Söderköping | 44 | 90 | 55 | 78 | 55 | 14 |
| Vadstena | 35 | 205 | 54 | 88 | 41 | 126 |
| Valdemarsvik | 46 | 62 | .. | .. | 50 | 33 |
| Ydre | .. | .. | .. | .. | .. | .. |
| Åtvidaberg | 48 | 47 | 49 | 145 | 52 | 25 |
| Ödeshög | .. | .. | .. | .. | .. | .. |
| Länsmedel (vägt) | 41 | | 53 | | 44 | |
| Jönköpings län | | | | | | |
| Aneby | 45 | 76 | .. | .. | 24 | 259 |
| Eksjö | 41 | 123 | 45 | 184 | 39 | 152 |
| Gislaved | 57 | 3 | 67 | 10 | 57 | 9 |
| Gnosjö | 53 | 15 | 73 | 2 | 41 | 126 |
| Habo | .. | .. | .. | .. | 42 | 113 |
| Jönköping | 45 | 76 | 62 | 31 | 47 | 61 |
| Mullsjö | .. | .. | .. | .. | .. | .. |
| Nässjö | 46 | 62 | 54 | 88 | 47 | 61 |
| Sävsjö | 45 | 76 | 70 | 5 | 44 | 92 |
| Tranås | 51 | 22 | 47 | 172 | 47 | 61 |
| Vaggeryd | .. | .. | .. | .. | .. | .. |
| Vetlanda | 51 | 22 | 57 | 57 | 46 | 68 |
| Värnamo | 47 | 55 | 57 | 57 | 44 | 92 |
| Länsmedel (vägt) | 46 | | 60 | | 46 | |
| Kronobergs län | | | | | | |
| Alvesta | 49 | 36 | 57 | 57 | 42 | 113 |
| Lessebo | 46 | 62 | 61 | 38 | 50 | 33 |
| Ljungby | 38 | 158 | 49 | 145 | 40 | 141 |
| Markaryd | 45 | 76 | 55 | 78 | 46 | 68 |

TABELL 3: Kommunresultat område 2, del 1. Uppgifterna avser personer som är 65 år och äldre och år 2015 om inget annat anges.

| | Särskilt boende | | | | | |
|-------------------------------|---|-------------|---|-------------|---|-------------|
| | 8. Bemötande, förtroende och trygghet i särskilt boende | | 9. Kontakt med personal i särskilt boende | | 10. Inflytande och tillräckligt med tid i särskilt boende | |
| Kommunnamn | Procent | Rang av 255 | Procent | Rang av 239 | Procent | Rang av 264 |
| Min - max (riket) | 17 - 69 | | 28 - 80 | | 21 - 67 | |
| Vägt medel (riket) | 40 | | 52 | | 40 | |
| Median (riket) | 41 | | 52 | | 41 | |
| Gränsvärde från gul till grön | 46 | | 57 | | 46 | |
| Gränsvärde från gul till röd | 36 | | 47 | | 36 | |
| Tingsryd | 43 | 104 | 49 | 145 | 46 | 68 |
| Uppvidinge | 37 | 181 | 56 | 66 | 37 | 186 |
| Växjö | 39 | 146 | 57 | 57 | 38 | 171 |
| Älmhult | 56 | 5 | 64 | 21 | 53 | 21 |
| Länsmedel (vägt) | 43 | | 56 | | 42 | |
| Kalmar län | | | | | | |
| Borgholm | 40 | 134 | 32 | 236 | 41 | 126 |
| Emmaboda | 40 | 134 | 71 | 3 | 39 | 152 |
| Hultsfred | 38 | 158 | 48 | 161 | 52 | 25 |
| Högsby | 57 | 3 | 49 | 145 | 48 | 50 |
| Kalmar | 31 | 233 | 51 | 121 | 33 | 219 |
| Mönsterås | 43 | 104 | 48 | 161 | 45 | 81 |
| Mörbylånga | 40 | 134 | 46 | 181 | 46 | 68 |
| Nybro | 36 | 184 | 52 | 111 | 37 | 186 |
| Oskarshamn | 49 | 36 | 59 | 47 | 43 | 99 |
| Torsås | .. | .. | .. | .. | .. | .. |
| Vimmerby | 44 | 90 | .. | .. | 33 | 219 |
| Västervik | 38 | 158 | 48 | 161 | 40 | 141 |
| Länsmedel (vägt) | 40 | | 51 | | 40 | |
| Gotlands län | | | | | | |
| Gotland | 38 | 158 | 53 | 99 | 46 | 68 |
| Länsmedel (vägt) | 38 | | 53 | | 46 | |
| Blekinge län | | | | | | |
| Karlshamn | 41 | 123 | 50 | 132 | 33 | 219 |
| Karlskrona | 46 | 62 | 57 | 57 | 45 | 81 |
| Olofström | 48 | 47 | 49 | 145 | 40 | 141 |
| Ronneby | 49 | 36 | 53 | 99 | 35 | 204 |
| Sölvesborg | 38 | 158 | 46 | 181 | 39 | 152 |
| Länsmedel (vägt) | 45 | | 53 | | 40 | |
| Skåne län | | | | | | |
| Bjuv | 43 | 104 | 53 | 99 | 42 | 113 |
| Bromölla | 17 | 255 | 43 | 202 | 25 | 258 |
| Burlöv | 38 | 158 | 63 | 27 | 42 | 113 |
| Båstad | 43 | 104 | 45 | 184 | 41 | 126 |
| Eslöv | 38 | 158 | 49 | 145 | 45 | 81 |
| Helsingborg | 35 | 205 | 50 | 132 | 35 | 204 |
| Hässleholm | 44 | 90 | 61 | 38 | 46 | 68 |
| Höganäs | 45 | 76 | 67 | 10 | 50 | 33 |
| Hörby | 24 | 250 | 45 | 184 | 21 | 264 |
| Höör | 36 | 184 | 47 | 172 | 35 | 204 |
| Klippan | 36 | 184 | 59 | 47 | 48 | 50 |
| Kristianstad | 46 | 62 | 58 | 52 | 44 | 92 |

TABELL 3: Kommunresultat område 2, del 1. Uppgifterna avser personer som är 65 år och äldre och år 2015 om inget annat anges.

| Kommunnamn | Särskilt boende | | | | | |
|-------------------------------|---|-------------|---|-------------|---|-------------|
| | 8. Bemötande, förtroende och trygghet i särskilt boende | | 9. Kontakt med personal i särskilt boende | | 10. Inflytande och tillräckligt med tid i särskilt boende | |
| | Procent | Rang av 255 | Procent | Rang av 239 | Procent | Rang av 264 |
| <i>Min - max (riket)</i> | 17 - 69 | | | | 28 - 80 | |
| <i>Vägt medel (riket)</i> | 40 | | 52 | | 40 | |
| <i>Median (riket)</i> | 41 | | 52 | | 41 | |
| Gränsvärde från gul till grön | 46 | | 57 | | 46 | |
| Gränsvärde från gul till röd | 36 | | 47 | | 36 | |
| Kävlinge | 69 | 1 | 80 | 1 | 53 | 21 |
| Landskrona | 48 | 47 | 58 | 52 | 43 | 99 |
| Lomma | 43 | 104 | 56 | 66 | 55 | 14 |
| Lund | 36 | 184 | 58 | 52 | 39 | 152 |
| Malmö | 34 | 214 | 54 | 88 | 37 | 186 |
| Osby | 44 | 90 | 56 | 66 | 38 | 171 |
| Perstorp | .. | .. | .. | .. | .. | .. |
| Simrishamn | 39 | 146 | 67 | 10 | 48 | 50 |
| Sjöbo | 45 | 76 | 55 | 78 | 43 | 99 |
| Skurup | 55 | 8 | 68 | 6 | 67 | 1 |
| Staffanstorps | 36 | 184 | 55 | 78 | 39 | 152 |
| Svalöv | 50 | 29 | 43 | 202 | 62 | 3 |
| Svedala | 41 | 123 | 53 | 99 | 53 | 21 |
| Tomelilla | 40 | 134 | 62 | 31 | 55 | 14 |
| Trelleborg | 36 | 184 | 55 | 78 | 51 | 29 |
| Vellinge | 29 | 242 | 44 | 197 | 39 | 152 |
| Ystad | 41 | 123 | 43 | 202 | 47 | 61 |
| Åstorp | .. | .. | .. | .. | 36 | 196 |
| Ängelholm | 44 | 90 | 62 | 31 | 46 | 68 |
| Örkelljunga | 32 | 226 | .. | .. | 39 | 152 |
| Östra Göinge | 45 | 76 | 65 | 16 | 46 | 68 |
| Länsmedel (vägt) | 39 | | 56 | | 42 | |
| Hallands län | | | | | | |
| Falkenberg | 43 | 104 | 52 | 111 | 39 | 152 |
| Halmstad | 49 | 36 | 54 | 88 | 47 | 61 |
| Hylte | 43 | 104 | 65 | 16 | 44 | 92 |
| Kungsbacka | 43 | 104 | 48 | 161 | 39 | 152 |
| Laholm | 46 | 62 | 63 | 27 | 54 | 18 |
| Varberg | 44 | 90 | 53 | 99 | 44 | 92 |
| Länsmedel (vägt) | 45 | | 54 | | 44 | 41 |
| Västra Götalands län | | | | | | |
| Ale | 36 | 184 | 44 | 197 | 44 | 92 |
| Alingsås | 47 | 55 | 60 | 43 | 42 | 113 |
| Bengtstors | 54 | 13 | 56 | 66 | 38 | 171 |
| Bollebygd | .. | .. | .. | .. | .. | .. |
| Borås | 43 | 104 | 54 | 88 | 40 | 141 |
| Dals-Ed | .. | .. | .. | .. | .. | .. |
| Essunga | .. | .. | .. | .. | 42 | 113 |
| Falköping | 46 | 62 | 50 | 132 | 48 | 50 |
| Färgelanda | .. | .. | .. | .. | 39 | 152 |
| Grästorp | 50 | 29 | .. | .. | 40 | 141 |
| Gullspång | .. | .. | .. | .. | .. | .. |
| Göteborg | 36 | 184 | 47 | 172 | 35 | 204 |

TABELL 3: Kommunresultat område 2, del 1. Uppgifterna avser personer som är 65 år och äldre och år 2015 om inget annat anges.

| Kommunnamn | Särskilt boende | | | | | |
|-------------------------------|---|-------------|---|-------------|---|-------------|
| | 8. Bemötande, förtroende och trygghet i särskilt boende | | 9. Kontakt med personal i särskilt boende | | 10. Inflytande och tillräckligt med tid i särskilt boende | |
| | Procent | Rang av 255 | Procent | Rang av 239 | Procent | Rang av 264 |
| Min - max (riket) | 17 - 69 | | | | 28 - 80 | |
| Vägt medel (riket) | 40 | | 52 | | 40 | |
| Median (riket) | 41 | | 52 | | 41 | |
| Gränsvärde från gul till grön | 46 | | 57 | | 46 | |
| Gränsvärde från gul till röd | 36 | | 47 | | 36 | |
| Göteborg | 53 | 15 | 67 | 10 | 55 | 14 |
| Herrljunga | 36 | 184 | .. | .. | 27 | 255 |
| Hjo | 47 | 55 | 67 | 10 | 60 | 5 |
| Härryda | 46 | 62 | 51 | 121 | 42 | 113 |
| Karlsborg | .. | .. | .. | .. | .. | .. |
| Kungälv | 49 | 36 | 64 | 21 | 42 | 113 |
| Lerum | 46 | 62 | 49 | 145 | 45 | 81 |
| Lidköping | 54 | 13 | 65 | 16 | 52 | 25 |
| Lilla Edet | 38 | 158 | 41 | 215 | 41 | 126 |
| Lysekil | 36 | 184 | 43 | 202 | 43 | 99 |
| Mariestad | 44 | 90 | 57 | 57 | 43 | 99 |
| Mark | 44 | 90 | 50 | 132 | 38 | 171 |
| Mellerud | 32 | 226 | 30 | 238 | 38 | 171 |
| Munkedal | 38 | 158 | 53 | 99 | 48 | 50 |
| Mölnadal | 34 | 214 | 50 | 132 | 39 | 152 |
| Orust | 46 | 62 | 52 | 111 | 38 | 171 |
| Partille | 40 | 134 | 50 | 132 | 41 | 126 |
| Skara | 32 | 226 | 51 | 121 | 30 | 243 |
| Skövde | 46 | 62 | 65 | 16 | 43 | 99 |
| Sotenäs | 45 | 76 | 56 | 66 | 35 | 204 |
| Stenungsund | 41 | 123 | 42 | 210 | 45 | 81 |
| Strömstad | 56 | 5 | 48 | 161 | 48 | 50 |
| Svenljunga | 51 | 22 | 56 | 66 | 43 | 99 |
| Tanum | 49 | 36 | 49 | 145 | 50 | 33 |
| Tibro | 51 | 22 | 49 | 145 | 60 | 5 |
| Tidaholm | 50 | 29 | 57 | 57 | 49 | 39 |
| Tjörn | 48 | 47 | 38 | 224 | 45 | 81 |
| Tranemo | 40 | 134 | 45 | 184 | 50 | 33 |
| Trollhättan | 31 | 233 | 49 | 145 | 31 | 239 |
| Töreboda | 49 | 36 | .. | .. | 57 | 9 |
| Uddevalla | 38 | 158 | 48 | 161 | 46 | 68 |
| Ulricehamn | 43 | 104 | 47 | 172 | 33 | 219 |
| Vara | 49 | 36 | 63 | 27 | 47 | 61 |
| Vårgårda | 34 | 214 | 63 | 27 | 33 | 219 |
| Vänersborg | 44 | 90 | 54 | 88 | 45 | 81 |
| Ämål | 56 | 5 | 42 | 210 | 52 | 25 |
| Öckerö | 45 | 76 | 38 | 224 | 49 | 39 |
| Länsmedel (vägt) | 41 | | 51 | | 41 | |
| Värmlands län | | | | | | |
| Arvika | 44 | 90 | 45 | 184 | 49 | 39 |
| Eda | 39 | 146 | 43 | 202 | 43 | 99 |
| Filipstad | 35 | 205 | 48 | 161 | 32 | 230 |
| Forshaga | .. | .. | .. | .. | 43 | 99 |

TABELL 3: Kommunresultat område 2, del 1. Uppgifterna avser personer som är 65 år och äldre och år 2015 om inget annat anges.

| | Särskilt boende | | | | | |
|-------------------------------|---|-------------|---|-------------|---|-------------|
| | 8. Bemötande, förtroende och trygghet i särskilt boende | | 9. Kontakt med personal i särskilt boende | | 10. Inflytande och tillräckligt med tid i särskilt boende | |
| Kommunnamn | Procent | Rang av 255 | Procent | Rang av 239 | Procent | Rang av 264 |
| Min - max (riket) | 17 - 69 | | 28 - 80 | | 21 - 67 | |
| Vägt medel (riket) | 40 | | 52 | | 40 | |
| Median (riket) | 41 | | 52 | | 41 | |
| Gränsvärde från gul till grön | 46 | | 57 | | 46 | |
| Gränsvärde från gul till röd | 36 | | 47 | | 36 | |
| Grums | 44 | 90 | 56 | 66 | 29 | 247 |
| Hagfors | 40 | 134 | 56 | 66 | 46 | 68 |
| Hammarö | 49 | 36 | .. | .. | 56 | 13 |
| Karlstad | 42 | 118 | 45 | 184 | 37 | 186 |
| Kil | 28 | 248 | 48 | 161 | 49 | 39 |
| Kristinehamn | 36 | 184 | 52 | 111 | 33 | 219 |
| Munkfors | .. | .. | .. | .. | 37 | 186 |
| Storfors | .. | .. | .. | .. | .. | .. |
| Sunne | 49 | 36 | 55 | 78 | 54 | 18 |
| Säffle | 49 | 36 | 53 | 99 | 36 | 196 |
| Torsby | 46 | 62 | 47 | 172 | 34 | 215 |
| Årjäng | 52 | 20 | 56 | 66 | 51 | 29 |
| Länsmedel (vägt) | 43 | | 49 | | 41 | |
| Örebro län | | | | | | |
| Askersund | 25 | 249 | .. | .. | 24 | 259 |
| Degerfors | 36 | 184 | .. | .. | 39 | 152 |
| Hallsberg | 51 | 22 | 49 | 145 | 32 | 230 |
| Hällefors | .. | .. | .. | .. | .. | .. |
| Karlskoga | 38 | 158 | 46 | 181 | 30 | 243 |
| Kumla | 39 | 146 | 41 | 215 | 23 | 262 |
| Laxå | .. | .. | .. | .. | .. | .. |
| Lekeberg | .. | .. | .. | .. | 43 | 99 |
| Lindesberg | 50 | 29 | 59 | 47 | 48 | 50 |
| Ljusnarsberg | 38 | 158 | 43 | 202 | 43 | 99 |
| Nora | 53 | 15 | 45 | 184 | 49 | 39 |
| Örebro | 41 | 123 | 56 | 66 | 37 | 186 |
| Länsmedel (vägt) | 41 | | 52 | | 37 | |
| Västmanlands län | | | | | | |
| Arboga | 36 | 184 | 50 | 132 | 45 | 81 |
| Fagersta | 39 | 146 | 45 | 184 | 38 | 171 |
| Hallstahammar | 47 | 55 | 53 | 99 | 49 | 39 |
| Kungsör | 38 | 158 | 44 | 197 | 42 | 113 |
| Köping | 32 | 226 | 48 | 161 | 36 | 196 |
| Norberg | .. | .. | .. | .. | .. | .. |
| Sala | 44 | 90 | 35 | 231 | 33 | 219 |
| Skinnskatteberg | .. | .. | .. | .. | .. | .. |
| Surahammar | 40 | 134 | 58 | 52 | 49 | 39 |
| Västerås | 41 | 123 | 54 | 88 | 39 | 152 |
| Länsmedel (vägt) | 40 | | 51 | | 40 | |
| Dalarnas län | | | | | | |
| Avesta | 39 | 146 | 50 | 132 | 38 | 171 |
| Borlänge | 38 | 158 | 45 | 184 | 36 | 196 |

TABELL 3: Kommunresultat område 2, del 1. Uppgifterna avser personer som är 65 år och äldre och år 2015 om inget annat anges.

| Kommunnamn | Särskilt boende | | | | | |
|-------------------------------|---|-------------|---|-------------|---|-------------|
| | 8. Bemötande, förtroende och trygghet i särskilt boende | | 9. Kontakt med personal i särskilt boende | | 10. Inflytande och tillräckligt med tid i särskilt boende | |
| | Procent | Rang av 255 | Procent | Rang av 239 | Procent | Rang av 264 |
| Min - max (riket) | 17 - 69 | | | | 28 - 80 | |
| Vägt medel (riket) | 40 | | 52 | | 40 | |
| Median (riket) | 41 | | 52 | | 41 | |
| Gränsvärde från gul till grön | 46 | | 57 | | 46 | |
| Gränsvärde från gul till röd | 36 | | 47 | | 36 | |
| Falun | 45 | 76 | 52 | 111 | 45 | 81 |
| Gagnef | 39 | 146 | .. | .. | 49 | 39 |
| Hedemora | 40 | 134 | 45 | 184 | 32 | 230 |
| Leksand | 29 | 242 | 56 | 66 | 32 | 230 |
| Ludvika | 50 | 29 | 47 | 172 | 38 | 171 |
| Malung-Sälen | 53 | 15 | 59 | 47 | 45 | 81 |
| Mora | 34 | 214 | 37 | 228 | 35 | 204 |
| Orsa | 35 | 205 | .. | .. | 58 | 8 |
| Rättvik | 38 | 158 | 51 | 121 | 35 | 204 |
| Smedjebacken | 35 | 205 | 37 | 228 | 33 | 219 |
| Säter | 39 | 146 | 68 | 6 | 51 | 29 |
| Vansbro | 35 | 205 | 57 | 57 | 57 | 9 |
| Älvdalen | .. | .. | .. | .. | 50 | 33 |
| Länsmedel (vägt) | 41 | | 50 | | 40 | |
| Gävleborgs län | | | | | | |
| Bollnäs | 43 | 104 | 67 | 10 | 46 | 68 |
| Gävle | 41 | 123 | 59 | 47 | 41 | 126 |
| Hofors | 42 | 118 | 60 | 43 | 41 | 126 |
| Hudiksvall | 38 | 158 | 50 | 132 | 43 | 99 |
| Ljusdal | 32 | 226 | 49 | 145 | 48 | 50 |
| Nordanstig | 45 | 76 | 62 | 31 | 51 | 29 |
| Ockelbo | 48 | 47 | .. | .. | 59 | 7 |
| Ovanåker | 40 | 134 | 64 | 21 | 40 | 141 |
| Sandviken | 34 | 214 | 53 | 99 | 36 | 196 |
| Söderhamn | 36 | 184 | 48 | 161 | 28 | 250 |
| Länsmedel (vägt) | 39 | | 55 | | 41 | |
| Västernorrlands län | | | | | | |
| Härnösand | 39 | 146 | 64 | 21 | 42 | 113 |
| Kramfors | 38 | 158 | 62 | 31 | 37 | 186 |
| Sollefteå | 44 | 90 | 51 | 121 | 38 | 171 |
| Sundsvall | 42 | 118 | 51 | 121 | 34 | 215 |
| Timrå | 30 | 238 | 28 | 239 | 28 | 250 |
| Ånge | 55 | 8 | 52 | 111 | 43 | 99 |
| Örnsköldsvik | 45 | 76 | 61 | 38 | 40 | 141 |
| Länsmedel (vägt) | 42 | | 55 | | 38 | |
| Jämtlands län | | | | | | |
| Berg | 35 | 205 | 51 | 121 | 32 | 230 |
| Bräcke | 48 | 47 | 44 | 197 | 32 | 230 |
| Härjedalen | 33 | 223 | 41 | 215 | 42 | 113 |
| Krokom | 43 | 104 | 54 | 88 | 47 | 61 |
| Ragunda | 52 | 20 | 43 | 202 | 41 | 126 |
| Strömsund | 29 | 242 | 57 | 57 | 37 | 186 |

TABELL 3: Kommunresultat område 2, del 1. Uppgifterna avser personer som är 65 år och äldre och år 2015 om inget annat anges.

| | Särskilt boende | | | | | |
|-------------------------------|---|-------------|---|-------------|---|-------------|
| | 8. Bemötande, förtroende och trygghet i särskilt boende | | 9. Kontakt med personal i särskilt boende | | 10. Inflytande och tillräckligt med tid i särskilt boende | |
| Kommunnamn | Procent | Rang av 255 | Procent | Rang av 239 | Procent | Rang av 264 |
| Min - max (riket) | 17 - 69 | | 28 - 80 | | 21 - 67 | |
| Vägt medel (riket) | 40 | | 52 | | 40 | |
| Median (riket) | 41 | | 52 | | 41 | |
| Gränsvärde från gul till grön | 46 | | 57 | | 46 | |
| Gränsvärde från gul till röd | 36 | | 47 | | 36 | |
| Åre | 60 | 2 | 62 | 31 | 49 | 39 |
| Östersund | 31 | 233 | 51 | 121 | 41 | 126 |
| Länsmedel (vägt) | 37 | | 51 | | 41 | |
| Västerbottens län | | | | | | |
| Bjurholm | .. | .. | .. | .. | 37 | 186 |
| Dorotea | .. | .. | .. | .. | .. | .. |
| Lycksele | 50 | 29 | 41 | 215 | 31 | 239 |
| Malå | .. | .. | .. | .. | .. | .. |
| Nordmaling | 50 | 29 | 54 | 88 | 53 | 21 |
| Norsjö | .. | .. | .. | .. | .. | .. |
| Robertsfors | 55 | 8 | 61 | 38 | 61 | 4 |
| Skellefteå | 41 | 123 | 47 | 172 | 35 | 204 |
| Sorsele | . | .. | . | .. | . | .. |
| Storuman | 33 | 223 | 71 | 3 | 28 | 250 |
| Umeå | 36 | 184 | 42 | 210 | 38 | 171 |
| Vilhelmina | 32 | 226 | . | .. | 44 | 92 |
| Vindeln | 23 | 252 | 35 | 231 | 32 | 230 |
| Vännäs | 36 | 184 | 37 | 228 | 33 | 219 |
| Åsele | . | .. | 52 | 111 | . | .. |
| Länsmedel (vägt) | 40 | | 47 | | 38 | |
| Norrbottens län | | | | | | |
| Arjeplog | .. | .. | .. | .. | .. | .. |
| Arvidsjaur | 31 | 233 | .. | .. | 33 | 219 |
| Boden | 30 | 238 | .. | .. | 32 | 230 |
| Gällivare | 29 | 242 | 38 | 224 | 28 | 250 |
| Haparanda | .. | .. | 53 | 99 | .. | .. |
| Jokkmokk | .. | .. | 35 | 231 | .. | .. |
| Kalix | 30 | 238 | 42 | 210 | 34 | 215 |
| Kiruna | 41 | 123 | 50 | 132 | 29 | 247 |
| Luleå | 35 | 205 | 43 | 202 | 31 | 239 |
| Pajala | 40 | 134 | 45 | 184 | 23 | 262 |
| Piteå | 39 | 146 | 54 | 88 | 30 | 243 |
| Älvsbyn | 38 | 158 | 47 | 172 | 40 | 141 |
| Överkalix | 24 | 250 | 52 | 111 | 28 | 250 |
| Övertorneå | 23 | 252 | 55 | 78 | 31 | 239 |
| Länsmedel (vägt) | 34 | | 48 | | 31 | |

TABELL 4: Kommunresultat område 2, del 2. Uppgifterna avser personer som är 65 år och äldre och år 2015 om inget annat anges.

| | Särskilt boende | | | | | |
|-------------------------------|--|-------------|-----------------------------------|-------------|--|-------------|
| | 11. Mat och måltidsmiljö i särskilt boende | | 12. Boendemiljö i särskilt boende | | 13. Aktiviteter och känsla av ensamhet i särskilt boende | |
| Kommunnamn | Procent | Rang av 255 | Procent | Rang av 244 | Procent | Rang av 261 |
| Min - max (riket) | 30 - 84 | | 17 - 74 | | 18 - 71 | |
| Vägt medel (riket) | 62 | | 48 | | 45 | |
| Median (riket) | 63 | | 49 | | 46 | |
| Gränsvärde från gul till grön | 68 | | 54 | | 51 | |
| Gränsvärde från gul till röd | 58 | | 43 | | 40 | |
| Stockholms län | | | | | | |
| Botkyrka | 53 | 222 | 50 | 105 | 34 | 229 |
| Danderyd | 61 | 155 | 44 | 168 | 45 | 134 |
| Ekerö | 61 | 155 | 43 | 179 | 48 | 100 |
| Haninge | 59 | 174 | 39 | 207 | 47 | 113 |
| Huddinge | 61 | 155 | 46 | 154 | 38 | 204 |
| Järfälla | 60 | 163 | 39 | 207 | 43 | 162 |
| Lidingö | 58 | 182 | 51 | 93 | 45 | 134 |
| Nacka | 69 | 56 | 53 | 66 | 48 | 100 |
| Norrtälje | 71 | 38 | 55 | 53 | 58 | 19 |
| Nykvarn | .. | .. | .. | .. | .. | .. |
| Nynäshamn | 60 | 163 | 45 | 160 | 42 | 172 |
| Salem | 53 | 222 | 56 | 47 | 33 | 232 |
| Sigtuna | 47 | 244 | 47 | 137 | 44 | 147 |
| Sollentuna | 60 | 163 | 41 | 193 | 45 | 134 |
| Solna | 62 | 145 | 40 | 198 | 50 | 74 |
| Stockholm | 60 | 163 | 49 | 112 | 43 | 162 |
| Sundbyberg | 47 | 244 | 36 | 222 | 30 | 244 |
| Södertälje | 63 | 127 | 47 | 137 | 42 | 172 |
| Tyresö | 62 | 145 | 41 | 193 | 42 | 172 |
| Täby | 63 | 127 | 43 | 179 | 43 | 162 |
| Upplands Väsby | 51 | 235 | 37 | 218 | 39 | 198 |
| Upplands-Bro | 50 | 239 | 44 | 168 | 45 | 134 |
| Vallentuna | 56 | 201 | 39 | 207 | 30 | 244 |
| Vaxholm | .. | .. | .. | .. | .. | .. |
| Värmdö | 58 | 182 | 53 | 66 | 47 | 113 |
| Österåker | 61 | 155 | 47 | 137 | 48 | 100 |
| Länsmedel (vägt) | 60 | | 47 | | 44 | |
| Uppsala län | | | | | | |
| Enköping | 58 | 182 | 47 | 137 | 43 | 162 |
| Heby | 78 | 9 | 51 | 93 | 41 | 183 |
| Håbo | 70 | 49 | 63 | 14 | 50 | 74 |
| Knivsta | 76 | 16 | 69 | 4 | 58 | 19 |
| Tierp | 57 | 192 | 57 | 41 | 44 | 147 |
| Uppsala | 58 | 182 | 46 | 154 | 44 | 147 |
| Älvkarleby | .. | .. | .. | .. | .. | .. |
| Östhammar | 65 | 105 | 51 | 93 | 46 | 122 |
| Länsmedel (vägt) | 60 | | 49 | | 44 | |
| Södermanlands län | | | | | | |
| Eskilstuna | 60 | 163 | 50 | 105 | 41 | 183 |
| Flen | 65 | 105 | 61 | 23 | 61 | 12 |
| Gnesta | 52 | 229 | .. | .. | 41 | 183 |

TABELL 4: Kommunresultat område 2, del 2. Uppgifterna avser personer som är 65 år och äldre och år 2015 om inget annat anges.

| | Särskilt boende | | | | | |
|-------------------------------|--|-------------|-----------------------------------|-------------|--|-------------|
| | 11. Mat och måltidsmiljö i särskilt boende | | 12. Boendemiljö i särskilt boende | | 13. Aktiviteter och känsla av ensamhet i särskilt boende | |
| Kommunnamn | Procent | Rang av 255 | Procent | Rang av 244 | Procent | Rang av 261 |
| Min - max (riket) | 30 - 84 | | 17 - 74 | | 18 - 71 | |
| Vägt medel (riket) | 62 | | 48 | | 45 | |
| Median (riket) | 63 | | 49 | | 46 | |
| Gränsvärde från gul till grön | 68 | | 54 | | 51 | |
| Gränsvärde från gul till röd | 58 | | 43 | | 40 | |
| Katrineholm | 65 | 105 | 59 | 32 | 55 | 32 |
| Nyköping | 55 | 207 | 44 | 168 | 37 | 213 |
| Oxelösund | 45 | 249 | 37 | 218 | 28 | 251 |
| Strängnäs | 52 | 229 | 52 | 83 | 54 | 38 |
| Trosa | 73 | 27 | 63 | 14 | 56 | 27 |
| Vingåker | 62 | 145 | .. | .. | 44 | 147 |
| Länsmedel (vägt) | 58 | | 51 | | 45 | |
| Östergötlands län | | | | | | |
| Boxholm | .. | .. | .. | .. | .. | .. |
| Finspång | 62 | 145 | 47 | 137 | 49 | 87 |
| Kinda | 63 | 127 | 46 | 154 | 34 | 229 |
| Linköping | 62 | 145 | 44 | 168 | 42 | 172 |
| Mjölby | 63 | 127 | 40 | 198 | 51 | 60 |
| Motala | 58 | 182 | 42 | 185 | 39 | 198 |
| Norrköping | 67 | 81 | 53 | 66 | 46 | 122 |
| Söderköping | 69 | 56 | 53 | 66 | 58 | 19 |
| Vadstena | 64 | 119 | 48 | 124 | 42 | 172 |
| Valdemarsvik | 70 | 49 | 44 | 168 | 46 | 122 |
| Ydre | .. | .. | .. | .. | .. | .. |
| Åtvidaberg | 65 | 105 | 34 | 227 | 44 | 147 |
| Ödeshög | .. | .. | .. | .. | .. | .. |
| Länsmedel (vägt) | 64 | | 47 | | 45 | |
| Jönköpings län | | | | | | |
| Aneby | .. | .. | 47 | 137 | 63 | 6 |
| Eksjö | 59 | 174 | 44 | 168 | 42 | 172 |
| Gislaved | 73 | 27 | 74 | 1 | 63 | 6 |
| Gnosjö | 71 | 38 | 67 | 6 | 44 | 147 |
| Habo | .. | .. | .. | .. | 23 | 257 |
| Jönköping | 67 | 81 | 54 | 59 | 55 | 32 |
| Mullsjö | .. | .. | .. | .. | .. | .. |
| Nässjö | 69 | 56 | 54 | 59 | 53 | 47 |
| Sävsjö | 70 | 49 | 42 | 185 | 49 | 87 |
| Tranås | 75 | 18 | 63 | 14 | 51 | 60 |
| Vaggeryd | .. | .. | .. | .. | .. | .. |
| Vetlanda | 73 | 27 | 63 | 14 | 66 | 2 |
| Värnamo | 68 | 71 | 64 | 12 | 45 | 134 |
| Länsmedel (vägt) | 69 | | 57 | | 53 | |
| Kronobergs län | | | | | | |
| Alvesta | 68 | 71 | 55 | 53 | 56 | 27 |
| Lessebo | 66 | 97 | 66 | 8 | 51 | 60 |
| Ljungby | 68 | 71 | 50 | 105 | 54 | 38 |
| Markaryd | 65 | 105 | 49 | 112 | 49 | 87 |

TABELL 4: Kommunresultat område 2, del 2. Uppgifterna avser personer som är 65 år och äldre och år 2015 om inget annat anges.

| | Särskilt boende | | | | | |
|-------------------------------|--|-------------|-----------------------------------|-------------|--|-------------|
| | 11. Mat och måltidsmiljö i särskilt boende | | 12. Boendemiljö i särskilt boende | | 13. Aktiviteter och känsla av ensamhet i särskilt boende | |
| Kommunnamn | Procent | Rang av 255 | Procent | Rang av 244 | Procent | Rang av 261 |
| Min - max (riket) | 30 - 84 | | 17 - 74 | | 18 - 71 | |
| Vägt medel (riket) | 62 | | 48 | | 45 | |
| Median (riket) | 63 | | 49 | | 46 | |
| Gränsvärde från gul till grön | 68 | | 54 | | 51 | |
| Gränsvärde från gul till röd | 58 | | 43 | | 40 | |
| Tingsryd | 69 | 56 | 56 | 47 | 54 | 38 |
| Uppvidinge | 65 | 105 | 60 | 29 | 61 | 12 |
| Växjö | 51 | 235 | 47 | 137 | 41 | 183 |
| Älmhult | 78 | 9 | 68 | 5 | 59 | 18 |
| Länsmedel (vägt) | 62 | | 53 | | 50 | |
| Kalmar län | | | | | | |
| Borgholm | 71 | 38 | 54 | 59 | 36 | 217 |
| Emmaboda | 69 | 56 | 53 | 66 | 53 | 47 |
| Hultsfred | 68 | 71 | 62 | 20 | 43 | 162 |
| Högsby | 69 | 56 | 43 | 179 | 63 | 6 |
| Kalmar | 67 | 81 | 38 | 213 | 32 | 234 |
| Mönsterås | 62 | 145 | 55 | 53 | 58 | 19 |
| Mörbylånga | 74 | 23 | 65 | 10 | 66 | 2 |
| Nybro | 67 | 81 | 58 | 34 | 50 | 74 |
| Oskarshamn | 77 | 12 | 56 | 47 | 44 | 147 |
| Torsås | .. | .. | .. | .. | .. | .. |
| Vimmerby | 71 | 38 | .. | .. | 28 | 251 |
| Västervik | 63 | 127 | 52 | 83 | 50 | 74 |
| Länsmedel (vägt) | 68 | | 52 | | 46 | |
| Gotlands län | | | | | | |
| Gotland | 67 | 81 | 49 | 112 | 51 | 60 |
| Länsmedel (vägt) | 67 | | 49 | | 51 | |
| Blekinge län | | | | | | |
| Karlshamn | 56 | 201 | 37 | 218 | 49 | 87 |
| Karlskrona | 65 | 105 | 45 | 160 | 47 | 113 |
| Olofström | 46 | 247 | 48 | 124 | 48 | 100 |
| Ronneby | 69 | 56 | 53 | 66 | 38 | 204 |
| Sölvesborg | 56 | 201 | 46 | 154 | 49 | 87 |
| Länsmedel (vägt) | 61 | | 46 | | 46 | |
| Skåne län | | | | | | |
| Bjuv | 64 | 119 | 49 | 112 | 46 | 122 |
| Bromölla | 53 | 222 | 23 | 241 | 36 | 217 |
| Burlöv | 52 | 229 | 37 | 218 | 51 | 60 |
| Båstad | 70 | 49 | 58 | 34 | 38 | 204 |
| Eslöv | 57 | 192 | 57 | 41 | 52 | 52 |
| Helsingborg | 52 | 229 | 48 | 124 | 47 | 113 |
| Hässleholm | 65 | 105 | 50 | 105 | 52 | 52 |
| Höganäs | 69 | 56 | 61 | 23 | 50 | 74 |
| Hörby | 50 | 239 | 44 | 168 | 34 | 229 |
| Höör | 68 | 71 | 45 | 160 | 35 | 225 |
| Klippan | 76 | 16 | 57 | 41 | 64 | 5 |
| Kristianstad | 63 | 127 | 52 | 83 | 46 | 122 |

TABELL 4: Kommunresultat område 2, del 2. Uppgifterna avser personer som är 65 år och äldre och år 2015 om inget annat anges.

| | Särskilt boende | | | | | |
|-------------------------------|--|-------------|-----------------------------------|-------------|--|-------------|
| | 11. Mat och måltidsmiljö i särskilt boende | | 12. Boendemiljö i särskilt boende | | 13. Aktiviteter och känsla av ensamhet i särskilt boende | |
| Kommunnamn | Procent | Rang av 255 | Procent | Rang av 244 | Procent | Rang av 261 |
| Min - max (riket) | 30 - 84 | | 17 - 74 | | 18 - 71 | |
| Vägt medel (riket) | 62 | | 48 | | 45 | |
| Median (riket) | 63 | | 49 | | 46 | |
| Gränsvärde från gul till grön | 68 | | 54 | | 51 | |
| Gränsvärde från gul till röd | 58 | | 43 | | 40 | |
| Kävlinge | 80 | 4 | 64 | 12 | 60 | 17 |
| Landskrona | 67 | 81 | 53 | 66 | 51 | 60 |
| Lomma | 64 | 119 | 52 | 83 | 48 | 100 |
| Lund | 55 | 207 | 47 | 137 | 42 | 172 |
| Malmö | 58 | 182 | 47 | 137 | 40 | 193 |
| Osby | 67 | 81 | 50 | 105 | 51 | 60 |
| Perstorp | .. | .. | .. | .. | .. | .. |
| Simrishamn | 69 | 56 | 47 | 137 | 42 | 172 |
| Sjöbo | 74 | 23 | 66 | 8 | 61 | 12 |
| Skurup | 65 | 105 | 61 | 23 | 53 | 47 |
| Staffanstorps | 38 | 254 | 34 | 227 | 36 | 217 |
| Svalöv | 67 | 81 | 61 | 23 | 56 | 27 |
| Svedala | 63 | 127 | 51 | 93 | 51 | 60 |
| Tomelilla | 59 | 174 | 62 | 20 | 51 | 60 |
| Trelleborg | 56 | 201 | 50 | 105 | 44 | 147 |
| Vellinge | 63 | 127 | 44 | 168 | 52 | 52 |
| Ystad | 63 | 127 | 53 | 66 | 48 | 100 |
| Åstorp | 30 | 255 | .. | .. | 39 | 198 |
| Ängelholm | 63 | 127 | 52 | 83 | 54 | 38 |
| Örkelljunga | 73 | 27 | 36 | 222 | 50 | 74 |
| Östra Göinge | 61 | 155 | 48 | 124 | 52 | 52 |
| Länsmedel (vägt) | 60 | | 50 | | 46 | |
| Hallands län | | | | | | |
| Falkenberg | 72 | 35 | 53 | 66 | 48 | 100 |
| Halmstad | 71 | 38 | 54 | 59 | 47 | 113 |
| Hylte | 60 | 163 | 55 | 53 | 49 | 87 |
| Kungsbacka | 70 | 49 | 57 | 41 | 48 | 100 |
| Laholm | 84 | 1 | 61 | 23 | 62 | 9 |
| Varberg | 62 | 145 | 56 | 47 | 46 | 122 |
| Länsmedel (vägt) | 70 | | 56 | | 49 | |
| Västra Götalands län | | | | | | |
| Ale | 65 | 105 | 51 | 93 | 48 | 100 |
| Alingsås | 66 | 97 | 53 | 66 | 54 | 38 |
| Bengtsfors | 60 | 163 | 58 | 34 | 51 | 60 |
| Bollebygd | .. | .. | .. | .. | .. | .. |
| Borås | 63 | 127 | 49 | 112 | 43 | 162 |
| Dals-Ed | .. | .. | .. | .. | .. | .. |
| Essunga | 80 | 4 | .. | .. | 50 | 74 |
| Falköping | 73 | 27 | 47 | 137 | 55 | 32 |
| Färgelanda | 77 | 12 | .. | .. | 40 | 193 |
| Grästorps | .. | .. | .. | .. | 50 | 74 |
| Gullspång | .. | .. | .. | .. | .. | .. |
| Göteborg | 55 | 207 | 47 | 137 | 41 | 183 |

TABELL 4: Kommunresultat område 2, del 2. Uppgifterna avser personer som är 65 år och äldre och år 2015 om inget annat anges.

| | Särskilt boende | | | | | |
|-------------------------------|--|-------------|-----------------------------------|-------------|--|-------------|
| | 11. Mat och måltidsmiljö i särskilt boende | | 12. Boendemiljö i särskilt boende | | 13. Aktiviteter och känsla av ensamhet i särskilt boende | |
| Kommunnamn | Procent | Rang av 255 | Procent | Rang av 244 | Procent | Rang av 261 |
| Min - max (riket) | 30 - 84 | | 17 - 74 | | 18 - 71 | |
| Vägt medel (riket) | 62 | | 48 | | 45 | |
| Median (riket) | 63 | | 49 | | 46 | |
| Gränsvärde från gul till grön | 68 | | 54 | | 51 | |
| Gränsvärde från gul till röd | 58 | | 43 | | 40 | |
| Götene | 79 | 7 | 71 | 3 | 45 | 134 |
| Herrljunga | 53 | 222 | .. | .. | 22 | 258 |
| Hjo | 72 | 35 | 67 | 6 | 46 | 122 |
| Härryda | 67 | 81 | 58 | 34 | 45 | 134 |
| Karlsborg | .. | .. | .. | .. | .. | .. |
| Kungälv | 69 | 56 | 51 | 93 | 53 | 47 |
| Lerum | 62 | 145 | 49 | 112 | 49 | 87 |
| Lidköping | 69 | 56 | 57 | 41 | 57 | 24 |
| Lilla Edet | 74 | 23 | 48 | 124 | 65 | 4 |
| Lysekil | 46 | 247 | 31 | 234 | 26 | 254 |
| Mariestad | 64 | 119 | 53 | 66 | 54 | 38 |
| Mark | 62 | 145 | 48 | 124 | 38 | 204 |
| Mellerud | 58 | 182 | 44 | 168 | 46 | 122 |
| Munkedal | 66 | 97 | 39 | 207 | 36 | 217 |
| Mölnadal | 57 | 192 | 45 | 160 | 45 | 134 |
| Orust | 67 | 81 | 54 | 59 | 54 | 38 |
| Partille | 64 | 119 | 40 | 198 | 46 | 122 |
| Skara | 66 | 97 | 58 | 34 | 31 | 240 |
| Skövde | 75 | 18 | 51 | 93 | 57 | 24 |
| Sotenäs | 63 | 127 | 56 | 47 | 45 | 134 |
| Stenungsund | 54 | 216 | 53 | 66 | 35 | 225 |
| Strömstad | 82 | 3 | 73 | 2 | 49 | 87 |
| Svenljunga | 65 | 105 | 58 | 34 | 55 | 32 |
| Tanum | 69 | 56 | 56 | 47 | 52 | 52 |
| Tibro | 59 | 174 | 53 | 66 | 52 | 52 |
| Tidaholm | 65 | 105 | 63 | 14 | 58 | 19 |
| Tjörn | 77 | 12 | 51 | 93 | 48 | 100 |
| Tranemo | 68 | 71 | 46 | 154 | 62 | 9 |
| Trollhättan | 54 | 216 | 33 | 231 | 37 | 213 |
| Töreboda | 83 | 2 | 63 | 14 | 61 | 12 |
| Uddevalla | 58 | 182 | 51 | 93 | 39 | 198 |
| Ulricehamn | 66 | 97 | 65 | 10 | 51 | 60 |
| Vara | 66 | 97 | 47 | 137 | 48 | 100 |
| Vårgårda | 57 | 192 | 45 | 160 | 53 | 47 |
| Vänersborg | 70 | 49 | 55 | 53 | 47 | 113 |
| Åmål | 62 | 145 | 58 | 34 | 54 | 38 |
| Öckerö | 71 | 38 | 45 | 160 | 61 | 12 |
| Länsmedel (vägt) | 62 | | 50 | | 46 | |
| Värmlands län | | | | | | |
| Arvika | 68 | 71 | 49 | 112 | 46 | 122 |
| Eda | 60 | 163 | 33 | 231 | 54 | 38 |
| Filipstad | 42 | 253 | 23 | 241 | 20 | 260 |
| Forshaga | 60 | 163 | .. | .. | 29 | 248 |

TABELL 4: Kommunresultat område 2, del 2. Uppgifterna avser personer som är 65 år och äldre och år 2015 om inget annat anges.

| | Särskilt boende | | | | | |
|-------------------------------|--|-------------|-----------------------------------|-------------|--|-------------|
| | 11. Mat och måltidsmiljö i särskilt boende | | 12. Boendemiljö i särskilt boende | | 13. Aktiviteter och känsla av ensamhet i särskilt boende | |
| Kommunnamn | Procent | Rang av 255 | Procent | Rang av 244 | Procent | Rang av 261 |
| Min - max (riket) | 30 - 84 | | 17 - 74 | | 18 - 71 | |
| Vägt medel (riket) | 62 | | 48 | | 45 | |
| Median (riket) | 63 | | 49 | | 46 | |
| Gränsvärde från gul till grön | 68 | | 54 | | 51 | |
| Gränsvärde från gul till röd | 58 | | 43 | | 40 | |
| Grums | 59 | 174 | .. | .. | 18 | 261 |
| Hagfors | 72 | 35 | 53 | 66 | 43 | 162 |
| Hammarö | 68 | 71 | 61 | 23 | 49 | 87 |
| Karlstad | 66 | 97 | 52 | 83 | 50 | 74 |
| Kil | 68 | 71 | 53 | 66 | 50 | 74 |
| Kristinehamn | 58 | 182 | 41 | 193 | 36 | 217 |
| Munkfors | .. | .. | .. | .. | 30 | 244 |
| Storfors | .. | .. | .. | .. | .. | .. |
| Sunne | 75 | 18 | 49 | 112 | 71 | 1 |
| Säffle | 78 | 9 | 39 | 207 | 50 | 74 |
| Torsby | 48 | 243 | 50 | 105 | 40 | 193 |
| Årjäng | 73 | 27 | 60 | 29 | 45 | 134 |
| Länsmedel (vägt) | 65 | | 47 | | 45 | |
| Örebro län | | | | | | |
| Askersund | .. | .. | .. | .. | 39 | 198 |
| Degerfors | 63 | 127 | 42 | 185 | 27 | 253 |
| Hallsberg | 59 | 174 | 42 | 185 | 31 | 240 |
| Hällefors | .. | .. | .. | .. | .. | .. |
| Karlskoga | 56 | 201 | 52 | 83 | 41 | 183 |
| Kumla | 53 | 222 | 38 | 213 | 32 | 234 |
| Laxå | .. | .. | .. | .. | .. | .. |
| Lekeberg | .. | .. | .. | .. | 42 | 172 |
| Lindesberg | 67 | 81 | 60 | 29 | 44 | 147 |
| Ljusnarsberg | 60 | 163 | 54 | 59 | 47 | 113 |
| Nora | 67 | 81 | 52 | 83 | 39 | 198 |
| Örebro | 64 | 119 | 48 | 124 | 46 | 122 |
| Länsmedel (vägt) | 61 | | 49 | | 41 | |
| Västmanlands län | | | | | | |
| Arboga | 54 | 216 | 38 | 213 | 50 | 74 |
| Fagersta | 49 | 242 | 49 | 112 | 45 | 134 |
| Hallstahammar | 71 | 38 | 49 | 112 | 55 | 32 |
| Kungsör | 67 | 81 | 44 | 168 | 42 | 172 |
| Köping | 55 | 207 | 38 | 213 | 38 | 204 |
| Norberg | .. | .. | .. | .. | .. | .. |
| Sala | 65 | 105 | 62 | 20 | 45 | 134 |
| Skinnskatteberg | .. | .. | .. | .. | .. | .. |
| Surahammar | 73 | 27 | 41 | 193 | 48 | 100 |
| Västerås | 57 | 192 | 52 | 83 | 52 | 52 |
| Länsmedel (vägt) | 58 | | 50 | | 49 | |
| Dalarnas län | | | | | | |
| Avesta | 64 | 119 | 45 | 160 | 37 | 213 |
| Borlänge | 53 | 222 | 47 | 137 | 41 | 183 |

TABELL 4: Kommunresultat område 2, del 2. Uppgifterna avser personer som är 65 år och äldre och år 2015 om inget annat anges.

| | Särskilt boende | | | | | |
|-------------------------------|--|-------------|-----------------------------------|-------------|--|-------------|
| | 11. Mat och måltidsmiljö i särskilt boende | | 12. Boendemiljö i särskilt boende | | 13. Aktiviteter och känsla av ensamhet i särskilt boende | |
| Kommunnamn | Procent | Rang av 255 | Procent | Rang av 244 | Procent | Rang av 261 |
| Min - max (riket) | 30 - 84 | | 17 - 74 | | 18 - 71 | |
| Vägt medel (riket) | 62 | | 48 | | 45 | |
| Median (riket) | 63 | | 49 | | 46 | |
| Gränsvärde från gul till grön | 68 | | 54 | | 51 | |
| Gränsvärde från gul till röd | 58 | | 43 | | 40 | |
| Falun | 67 | 81 | 51 | 93 | 51 | 60 |
| Gagnef | 58 | 182 | .. | .. | 56 | 27 |
| Hedemora | 52 | 229 | 42 | 185 | 43 | 162 |
| Leksand | 51 | 235 | 36 | 222 | 41 | 183 |
| Ludvika | 57 | 192 | 42 | 185 | 40 | 193 |
| Malung-Sälen | 71 | 38 | 53 | 66 | 42 | 172 |
| Mora | 65 | 105 | 51 | 93 | 38 | 204 |
| Orsa | 69 | 56 | 55 | 53 | 38 | 204 |
| Rättvik | 71 | 38 | 44 | 168 | 49 | 87 |
| Smedjebacken | 47 | 244 | 25 | 238 | 35 | 225 |
| Säter | 69 | 56 | 40 | 198 | 44 | 147 |
| Vansbro | 71 | 38 | 53 | 66 | 49 | 87 |
| Älvdalen | .. | .. | .. | .. | .. | .. |
| Länsmedel (vägt) | 61 | | 45 | | 43 | |
| Gävleborgs län | | | | | | |
| Bollnäs | 61 | 155 | 49 | 112 | 47 | 113 |
| Gävle | 57 | 192 | 41 | 193 | 47 | 113 |
| Hofors | 43 | 250 | 35 | 226 | 55 | 32 |
| Hudiksvall | 63 | 127 | 48 | 124 | 44 | 147 |
| Ljusdal | 69 | 56 | 51 | 93 | 48 | 100 |
| Nordanstig | 61 | 155 | 40 | 198 | 56 | 27 |
| Ockelbo | 77 | 12 | .. | .. | 62 | 9 |
| Ovanåker | 53 | 222 | 42 | 185 | 25 | 255 |
| Sandviken | 55 | 207 | 40 | 198 | 31 | 240 |
| Söderhamn | 59 | 174 | 40 | 198 | 38 | 204 |
| Länsmedel (vägt) | 60 | | 44 | | 44 | |
| Västernorrlands län | | | | | | |
| Härnösand | 71 | 38 | 47 | 137 | 44 | 147 |
| Kramfors | 70 | 49 | 48 | 124 | 44 | 147 |
| Sollefteå | 63 | 127 | 59 | 32 | 51 | 60 |
| Sundsvall | 64 | 119 | 43 | 179 | 41 | 183 |
| Timrå | 50 | 239 | 33 | 231 | 21 | 259 |
| Ånge | 66 | 97 | 48 | 124 | 43 | 162 |
| Örnsköldsvik | 67 | 81 | 46 | 154 | 51 | 60 |
| Länsmedel (vägt) | 65 | | 46 | | 44 | |
| Jämtlands län | | | | | | |
| Berg | 57 | 192 | 48 | 124 | 44 | 147 |
| Bräcke | 74 | 23 | 57 | 41 | 43 | 162 |
| Härjedalen | 67 | 81 | 36 | 222 | 40 | 193 |
| Krokoms | 80 | 4 | 48 | 124 | 45 | 134 |
| Ragunda | 68 | 71 | 40 | 198 | 49 | 87 |
| Strömsund | 59 | 174 | 34 | 227 | 29 | 248 |

TABELL 4: Kommunresultat område 2, del 2. Uppgifterna avser personer som är 65 år och äldre och år 2015 om inget annat anges.

| | Särskilt boende | | | | | |
|-------------------------------|--|-------------|-----------------------------------|-------------|--|-------------|
| | 11. Mat och måltidsmiljö i särskilt boende | | 12. Boendemiljö i särskilt boende | | 13. Aktiviteter och känsla av ensamhet i särskilt boende | |
| Kommunnamn | Procent | Rang av 255 | Procent | Rang av 244 | Procent | Rang av 261 |
| Min - max (riket) | 30 - 84 | | 17 - 74 | | 18 - 71 | |
| Vägt medel (riket) | 62 | | 48 | | 45 | |
| Median (riket) | 63 | | 49 | | 46 | |
| Gränsvärde från gul till grön | 68 | | 54 | | 51 | |
| Gränsvärde från gul till röd | 58 | | 43 | | 40 | |
| Åre | 75 | 18 | 52 | 83 | 49 | 87 |
| Östersund | 55 | 207 | 34 | 227 | 32 | 234 |
| Länsmedel (vägt) | 63 | | 40 | | 38 | |
| Västerbottens län | | | | | | |
| Bjurholm | .. | .. | .. | .. | .. | .. |
| Dorotea | .. | .. | .. | .. | .. | .. |
| Lycksele | 52 | 229 | 48 | 124 | 35 | 225 |
| Malå | .. | .. | .. | .. | .. | .. |
| Nordmaling | 79 | 7 | 54 | 59 | 52 | 52 |
| Norsjö | .. | .. | .. | .. | .. | .. |
| Robertsfors | 73 | 27 | 43 | 179 | 50 | 74 |
| Skellefteå | 63 | 127 | 39 | 207 | 36 | 217 |
| Sorsele | . | .. | . | .. | . | .. |
| Storuman | 56 | 201 | 24 | 240 | 57 | 24 |
| Umeå | 60 | 163 | 43 | 179 | 46 | 122 |
| Vilhelmina | 51 | 235 | 49 | 112 | 32 | 234 |
| Vindeln | 63 | 127 | 42 | 185 | 33 | 232 |
| Vännäs | 57 | 192 | 47 | 137 | 41 | 183 |
| Åsele | . | .. | . | .. | . | .. |
| Länsmedel (vägt) | 61 | | 42 | | 41 | |
| Norrbottens län | | | | | | |
| Arjeplog | .. | .. | .. | .. | .. | .. |
| Arvidsjaur | 43 | 250 | 25 | 238 | 25 | 255 |
| Boden | 54 | 216 | 31 | 234 | 29 | 248 |
| Gällivare | 61 | 155 | 31 | 234 | 31 | 240 |
| Haparanda | .. | .. | .. | .. | .. | .. |
| Jokkmokk | .. | .. | .. | .. | .. | .. |
| Kalix | 54 | 216 | 21 | 243 | 36 | 217 |
| Kiruna | 55 | 207 | 38 | 213 | 36 | 217 |
| Luleå | 55 | 207 | 45 | 160 | 38 | 204 |
| Pajala | 75 | 18 | 40 | 198 | 32 | 234 |
| Piteå | 55 | 207 | 47 | 137 | 32 | 234 |
| Älvsbyn | 54 | 216 | 17 | 244 | 37 | 213 |
| Övertorneå | 63 | 127 | 28 | 237 | 44 | 147 |
| Övertorneå | 43 | 250 | .. | .. | 30 | 244 |
| Länsmedel (vägt) | 56 | | 38 | | 34 | |

TABELL 5: Kommunresultat område 2, del 3. Uppgifterna avser personer som är 65 år och äldre och år 2015 om inget annat anges.

| | Särskilt boende | | | | | |
|-------------------------------|---|-------------|--------------------------------------|-------------|----------------------------------|-------------|
| | 14. Riskförebyggande åtgärder - särskilt boende | | 15. Bruk av tryckavlastande underlag | | 16. Särskilt boende i sin helhet | |
| Kommunnamn | Procent | Rang av 277 | Procent | Rang av 252 | Procent | Rang av 261 |
| Min - max (riket) | 0 - 90 | | 0 - 76 | | 63 - 97 | |
| Vägt medel (riket) | 55 | | 31 | | 82 | |
| Median (riket) | 58 | | 31 | | 83 | |
| Gränsvärde från gul till grön | 72 | | 43 | | 87 | |
| Gränsvärde från gul till röd | 41 | | 22 | | 80 | |
| Stockholms län | | | | | | |
| Botkyrka | 40 | 209 | 20 | 196 | 74 | 238 |
| Danderyd | 4 | 274 | 3 | 246 | 83 | 130 |
| Ekerö | 69 | 84 | 33 | 105 | 86 | 74 |
| Haninge | 66 | 102 | 50 | 31 | 81 | 167 |
| Huddinge | 43 | 199 | 28 | 146 | 81 | 167 |
| Järfälla | 33 | 224 | 35 | 94 | 80 | 190 |
| Lidingö | 60 | 128 | 32 | 116 | 81 | 167 |
| Nacka | 38 | 215 | 26 | 159 | 88 | 42 |
| Norrtälje | 51 | 174 | 24 | 171 | 87 | 58 |
| Nykvarn | .. | .. | .. | .. | .. | .. |
| Nynäshamn | 46 | 190 | 18 | 208 | 80 | 190 |
| Salem | 55 | 154 | 33 | 105 | 78 | 218 |
| Sigtuna | 13 | 262 | 12 | 229 | 86 | 74 |
| Sollentuna | 56 | 146 | 24 | 171 | 82 | 152 |
| Solna | 50 | 177 | 29 | 136 | 81 | 167 |
| Stockholm | 34 | 221 | 20 | 196 | 80 | 190 |
| Sundbyberg | 45 | 192 | 28 | 146 | 72 | 249 |
| Södertälje | 79 | 34 | 59 | 8 | 84 | 113 |
| Tyresö | 50 | 177 | 27 | 153 | 79 | 206 |
| Täby | 55 | 154 | 31 | 121 | 78 | 218 |
| Upplands Väsby | 64 | 113 | 50 | 31 | 79 | 206 |
| Upplands-Bro | 19 | 251 | .. | .. | 84 | 113 |
| Vallentuna | 29 | 235 | 9 | 235 | 83 | 130 |
| Vaxholm | . | .. | . | .. | 63 | 261 |
| Värmdö | 54 | 160 | 30 | 130 | 83 | 130 |
| Österåker | 88 | 4 | 76 | 1 | 85 | 87 |
| Länsmedel (vägt) | 45 | | | | 81 | |
| Uppsala län | | | | | | |
| Enköping | 67 | 95 | 31 | 121 | 81 | 167 |
| Heby | 41 | 207 | 28 | 146 | 84 | 113 |
| Håbo | 59 | 135 | 27 | 153 | 85 | 87 |
| Knivsta | 46 | 190 | 22 | 183 | 95 | 3 |
| Tierp | 51 | 174 | 25 | 168 | 85 | 87 |
| Uppsala | 34 | 221 | 17 | 212 | 78 | 218 |
| Älvkarleby | 25 | 245 | 16 | 220 | .. | .. |
| Östhammar | 39 | 213 | 10 | 232 | 83 | 130 |
| Länsmedel (vägt) | 43 | | 83 | | 81 | |
| Södermanlands län | | | | | | |
| Eskilstuna | 67 | 95 | 33 | 105 | 82 | 152 |
| Flen | 84 | 15 | 48 | 39 | 90 | 26 |
| Gnesta | 47 | 187 | 26 | 159 | 81 | 167 |

TABELL 5: Kommunresultat område 2, del 3. Uppgifterna avser personer som är 65 år och äldre och år 2015 om inget annat anges.

| Kommunnamn | Särskilt boende | | | | | |
|-------------------------------|---|-------------|--------------------------------------|-------------|----------------------------------|-------------|
| | 14. Riskförebyggande åtgärder - särskilt boende | | 15. Bruk av tryckavlastande underlag | | 16. Särskilt boende i sin helhet | |
| | Procent | Rang av 277 | Procent | Rang av 252 | Procent | Rang av 261 |
| <i>Min - max (riket)</i> | 0 - 90 | | | | 0 - 76 | |
| <i>Vägt medel (riket)</i> | 55 | | 31 | | 82 | |
| <i>Median (riket)</i> | 58 | | 31 | | 83 | |
| Gränsvärde från gul till grön | 72 | | 43 | | 87 | |
| Gränsvärde från gul till röd | 41 | | 22 | | 80 | |
| Katrineholm | 63 | 117 | 24 | 171 | 85 | 87 |
| Nyköping | 56 | 146 | 31 | 121 | 78 | 218 |
| Oxelösund | 54 | 160 | 57 | 9 | 80 | 190 |
| Strängnäs | 85 | 11 | 42 | 67 | 79 | 206 |
| Trosa | 70 | 79 | 54 | 17 | 94 | 6 |
| Vingåker | 35 | 219 | 43 | 62 | 85 | 87 |
| Länsmedel (vägt) | 68 | | | | 82 | |
| Östergötlands län | | | | | | |
| Boxholm | 62 | 119 | .. | .. | .. | .. |
| Finspång | 84 | 15 | 55 | 15 | 86 | 74 |
| Kinda | 81 | 20 | 46 | 49 | 79 | 206 |
| Linköping | 47 | 187 | 22 | 183 | 79 | 206 |
| Mjölby | 53 | 163 | 35 | 94 | 85 | 87 |
| Motala | 59 | 135 | 21 | 191 | 81 | 167 |
| Norrköping | 69 | 84 | 45 | 52 | 87 | 58 |
| Söderköping | 32 | 226 | 17 | 212 | 85 | 87 |
| Vadstena | 56 | 146 | 19 | 202 | 75 | 231 |
| Valdemarsvik | 73 | 66 | .. | .. | 76 | 229 |
| Ydre | 65 | 108 | 20 | 196 | .. | .. |
| Åtvidaberg | 66 | 102 | 25 | 168 | 89 | 35 |
| Ödeshög | 37 | 217 | .. | .. | .. | .. |
| Länsmedel (vägt) | 60 | | | | 83 | |
| Jönköpings län | | | | | | |
| Aneby | 73 | 66 | 31 | 121 | 91 | 18 |
| Eksjö | 85 | 11 | 44 | 58 | 84 | 113 |
| Gislaved | 74 | 62 | 30 | 130 | 91 | 18 |
| Gnosjö | 6 | 270 | 17 | 212 | 82 | 152 |
| Habo | 15 | 258 | .. | .. | 73 | 244 |
| Jönköping | 42 | 203 | 20 | 196 | 87 | 58 |
| Mullsjö | 33 | 224 | 25 | 168 | .. | .. |
| Nässjö | 25 | 245 | 9 | 235 | 93 | 9 |
| Sävsjö | 80 | 25 | 19 | 202 | 89 | 35 |
| Tranås | 31 | 228 | 17 | 212 | 85 | 87 |
| Vaggeryd | 73 | 66 | 39 | 77 | . | .. |
| Vetlanda | 56 | 146 | 24 | 171 | 91 | 18 |
| Värnamo | 58 | 139 | 37 | 88 | 90 | 26 |
| Länsmedel (vägt) | 51 | | | | 88 | |
| Kronobergs län | | | | | | |
| Alvesta | 69 | 84 | 46 | 49 | 87 | 58 |
| Lessebo | 76 | 50 | 51 | 25 | 90 | 26 |
| Ljungby | 29 | 235 | 19 | 202 | 85 | 87 |
| Markaryd | 56 | 146 | 30 | 130 | 92 | 13 |

TABELL 5: Kommunresultat område 2, del 3. Uppgifterna avser personer som är 65 år och äldre och år 2015 om inget annat anges.

| Kommunnamn | Särskilt boende | | | | | |
|-------------------------------|---|-------------|--------------------------------------|-------------|----------------------------------|-------------|
| | 14. Riskförebyggande åtgärder - särskilt boende | | 15. Bruk av tryckavlastande underlag | | 16. Särskilt boende i sin helhet | |
| | Procent | Rang av 277 | Procent | Rang av 252 | Procent | Rang av 261 |
| <i>Min - max (riket)</i> | 0 - 90 | | | | 0 - 76 | |
| <i>Vägt medel (riket)</i> | 55 | | 31 | | 82 | |
| <i>Median (riket)</i> | 58 | | 31 | | 83 | |
| Gränsvärde från gul till grön | 72 | | 43 | | 87 | |
| Gränsvärde från gul till röd | 41 | | 22 | | 80 | |
| Tingsryd | 35 | 219 | 16 | 220 | 85 | 87 |
| Uppvidinge | 80 | 25 | 47 | 44 | 87 | 58 |
| Växjö | 49 | 184 | 28 | 146 | 81 | 167 |
| Älmhult | 57 | 144 | 26 | 159 | 90 | 26 |
| Länsmedel (vägt) | 54 | | | | 85 | |
| Kalmar län | | | | | | |
| Borgholm | 47 | 187 | 32 | 116 | 81 | 167 |
| Emmaboda | 53 | 163 | 22 | 183 | 89 | 35 |
| Hultsfred | 36 | 218 | 19 | 202 | 84 | 113 |
| Högsby | 25 | 245 | 18 | 208 | 86 | 74 |
| Kalmar | 9 | 267 | 14 | 226 | 79 | 206 |
| Mönsterås | 5 | 272 | 3 | 246 | 85 | 87 |
| Mörbylånga | 68 | 89 | 29 | 136 | 88 | 42 |
| Nybro | 10 | 266 | 6 | 240 | 87 | 58 |
| Oskarshamn | 28 | 241 | 16 | 220 | 85 | 87 |
| Torsås | 76 | 50 | 24 | 171 | .. | .. |
| Vimmerby | 4 | 274 | .. | .. | 90 | 26 |
| Västervik | 63 | 117 | 22 | 183 | 83 | 130 |
| Länsmedel (vägt) | 33 | | | | 84 | |
| Gotlands län | | | | | | |
| Gotland | 65 | 108 | 43 | 62 | 83 | 130 |
| Länsmedel (vägt) | 65 | | | | 83 | |
| Blekinge län | | | | | | |
| Karlskrona | 81 | 20 | 51 | 25 | 81 | 167 |
| Karlskrona | 70 | 79 | 44 | 58 | 85 | 87 |
| Olofström | 61 | 122 | 44 | 58 | 81 | 167 |
| Ronneby | 70 | 79 | 50 | 31 | 85 | 87 |
| Sölvesborg | 61 | 122 | 34 | 103 | 76 | 229 |
| Länsmedel (vägt) | 71 | | | | 83 | |
| Skåne län | | | | | | |
| Bjuv | 52 | 170 | 38 | 81 | 90 | 26 |
| Bromölla | 16 | 257 | 17 | 212 | 68 | 257 |
| Burlöv | .. | .. | .. | .. | 88 | 42 |
| Båstad | 67 | 95 | 50 | 31 | 83 | 130 |
| Eslöv | 9 | 267 | .. | .. | 81 | 167 |
| Helsingborg | 50 | 177 | 32 | 116 | 81 | 167 |
| Hässleholm | 60 | 128 | 35 | 94 | 85 | 87 |
| Höganäs | 52 | 170 | 56 | 11 | 83 | 130 |
| Hörby | .. | .. | .. | .. | 72 | 249 |
| Höör | .. | .. | .. | .. | 71 | 253 |
| Klippan | 44 | 196 | 22 | 183 | 92 | 13 |
| Kristianstad | 55 | 154 | 23 | 181 | 83 | 130 |

TABELL 5: Kommunresultat område 2, del 3. Uppgifterna avser personer som är 65 år och äldre och år 2015 om inget annat anges.

| | Särskilt boende | | | | | |
|-------------------------------|---|-------------|--------------------------------------|-------------|----------------------------------|-------------|
| | 14. Riskförebyggande åtgärder - särskilt boende | | 15. Bruk av tryckavlastande underlag | | 16. Särskilt boende i sin helhet | |
| Kommunnamn | Procent | Rang av 277 | Procent | Rang av 252 | Procent | Rang av 261 |
| Min - max (riket) | 0 - 90 | | 0 - 76 | | 63 - 97 | |
| Vägt medel (riket) | 55 | | 31 | | 82 | |
| Median (riket) | 58 | | 31 | | 83 | |
| Gränsvärde från gul till grön | 72 | | 43 | | 87 | |
| Gränsvärde från gul till röd | 41 | | 22 | | 80 | |
| Kävlinge | 66 | 102 | 31 | 121 | 96 | 2 |
| Landskrona | 45 | 192 | 24 | 171 | 84 | 113 |
| Lomma | 42 | 203 | .. | .. | 82 | 152 |
| Lund | 41 | 207 | 35 | 94 | 80 | 190 |
| Malmö | 32 | 226 | 19 | 202 | 81 | 167 |
| Osby | 86 | 9 | 48 | 39 | 82 | 152 |
| Perstorp | 68 | 89 | 46 | 49 | .. | .. |
| Simrishamn | 25 | 245 | 16 | 220 | 82 | 152 |
| Sjöbo | 17 | 254 | 8 | 237 | 87 | 58 |
| Skurup | 27 | 242 | .. | .. | 92 | 13 |
| Staffanstorp | .. | .. | .. | .. | 78 | 218 |
| Svalöv | 45 | 192 | 41 | 71 | 84 | 113 |
| Svedala | 64 | 113 | 52 | 22 | 88 | 42 |
| Tomelilla | 29 | 235 | 17 | 212 | 83 | 130 |
| Trelleborg | 29 | 235 | 17 | 212 | 85 | 87 |
| Vellinge | 53 | 163 | 20 | 196 | 80 | 190 |
| Ystad | 21 | 250 | 3 | 246 | 84 | 113 |
| Åstorp | 78 | 41 | 69 | 4 | 70 | 255 |
| Ängelholm | 55 | 154 | 35 | 94 | 85 | 87 |
| Örkelljunga | 80 | 25 | 51 | 25 | 86 | 74 |
| Östra Göinge | 66 | 102 | 38 | 81 | 80 | 190 |
| Länsmedel (vägt) | 48 | | | | 82 | |
| Hallands län | | | | | | |
| Falkenberg | 72 | 72 | 49 | 36 | 87 | 58 |
| Halmstad | 56 | 146 | 28 | 146 | 84 | 113 |
| Hylte | 85 | 11 | 56 | 11 | 92 | 13 |
| Kungsbacka | 65 | 108 | 45 | 52 | 86 | 74 |
| Laholm | 60 | 128 | 33 | 105 | 97 | 1 |
| Varberg | 50 | 177 | 21 | 191 | 86 | 74 |
| Länsmedel (vägt) | 61 | | | | 87 | |
| Västra Götalands län | | | | | | |
| Ale | 76 | 50 | 52 | 22 | 84 | 113 |
| Alingsås | 52 | 170 | 21 | 191 | 89 | 35 |
| Bengtstors | 77 | 47 | 34 | 103 | 89 | 35 |
| Bollebygd | 58 | 139 | .. | .. | .. | .. |
| Borås | 59 | 135 | 33 | 105 | 83 | 130 |
| Dals-Ed | 17 | 254 | .. | .. | .. | .. |
| Essunga | 9 | 267 | .. | .. | .. | .. |
| Falköping | 74 | 62 | 54 | 17 | 89 | 35 |
| Färgelanda | 69 | 84 | 43 | 62 | 94 | 6 |
| Grästorps | 15 | 258 | 6 | 240 | 94 | 6 |
| Gullspång | 81 | 20 | .. | .. | .. | .. |
| Göteborg | 42 | 203 | 22 | 183 | 79 | 206 |

TABELL 5: Kommunresultat område 2, del 3. Uppgifterna avser personer som är 65 år och äldre och år 2015 om inget annat anges.

| | Särskilt boende | | | | | |
|-------------------------------|---|-------------|--------------------------------------|-------------|----------------------------------|-------------|
| | 14. Riskförebyggande åtgärder - särskilt boende | | 15. Bruk av tryckavlastande underlag | | 16. Särskilt boende i sin helhet | |
| Kommunnamn | Procent | Rang av 277 | Procent | Rang av 252 | Procent | Rang av 261 |
| Min - max (riket) | 0 - 90 | | 0 - 76 | | 63 - 97 | |
| Vägt medel (riket) | 55 | | 31 | | 82 | |
| Median (riket) | 58 | | 31 | | 83 | |
| Gränsvärde från gul till grön | 72 | | 43 | | 87 | |
| Gränsvärde från gul till röd | 41 | | 22 | | 80 | |
| Götene | 31 | 228 | 30 | 130 | 89 | 35 |
| Herrljunga | 53 | 163 | 28 | 146 | 73 | 244 |
| Hjo | 83 | 17 | 72 | 3 | 86 | 74 |
| Härryda | . | .. | . | .. | 85 | 87 |
| Karlsborg | 5 | 272 | 3 | 246 | .. | .. |
| Kungälv | 43 | 199 | 27 | 153 | 85 | 87 |
| Lerum | 13 | 262 | 3 | 246 | 82 | 152 |
| Lidköping | 52 | 170 | 29 | 136 | 86 | 74 |
| Lilla Edet | 4 | 274 | 29 | 136 | 88 | 42 |
| Lysekil | 14 | 261 | 15 | 224 | 82 | 152 |
| Mariestad | 68 | 89 | 51 | 25 | 91 | 18 |
| Mark | 15 | 258 | 6 | 240 | 85 | 87 |
| Mellerud | 60 | 128 | 33 | 105 | 88 | 42 |
| Munkedal | 60 | 128 | 39 | 77 | 81 | 167 |
| Mölnådal | .. | .. | .. | .. | 81 | 167 |
| Orust | 43 | 199 | 29 | 136 | 90 | 26 |
| Partille | 55 | 154 | 27 | 153 | 82 | 152 |
| Skara | 38 | 215 | 19 | 202 | 80 | 190 |
| Skövde | 67 | 95 | 45 | 52 | 84 | 113 |
| Sotenäs | 80 | 25 | 39 | 77 | 82 | 152 |
| Stenungsund | . | .. | . | .. | 75 | 231 |
| Strömstad | 55 | 154 | 41 | 71 | 91 | 18 |
| Svenljunga | 31 | 228 | 4 | 244 | 86 | 74 |
| Tanum | 80 | 25 | 42 | 67 | 88 | 42 |
| Tibro | 76 | 50 | 33 | 105 | 88 | 42 |
| Tidaholm | 65 | 108 | 33 | 105 | 87 | 58 |
| Tjörn | 71 | 74 | 38 | 81 | 95 | 3 |
| Tranemo | 50 | 177 | 37 | 88 | 88 | 42 |
| Trollhättan | 49 | 184 | 20 | 196 | 72 | 249 |
| Töreboda | 76 | 50 | 47 | 44 | 93 | 9 |
| Uddevalla | 40 | 209 | 26 | 159 | 78 | 218 |
| Ulricehamn | 72 | 72 | 48 | 39 | 87 | 58 |
| Vara | 79 | 34 | 40 | 74 | 84 | 113 |
| Vårgårda | 73 | 66 | 53 | 20 | 90 | 26 |
| Vänersborg | 50 | 177 | 26 | 159 | 85 | 87 |
| Åmål | 39 | 213 | 10 | 232 | 79 | 206 |
| Öckerö | 71 | 74 | .. | .. | 88 | 42 |
| Länsmedel (vägt) | 51 | | | | 83 | |
| Värmlands län | | | | | | |
| Arvika | 62 | 119 | 48 | 39 | 84 | 113 |
| Eda | 51 | 174 | 31 | 121 | 81 | 167 |
| Filipstad | 71 | 74 | 31 | 121 | 81 | 167 |
| Forshaga | 56 | 146 | 35 | 94 | 80 | 190 |

TABELL 5: Kommunresultat område 2, del 3. Uppgifterna avser personer som är 65 år och äldre och år 2015 om inget annat anges.

| | Särskilt boende | | | | | |
|-------------------------------|---|-------------|--------------------------------------|-------------|----------------------------------|-------------|
| | 14. Riskförebyggande åtgärder - särskilt boende | | 15. Bruk av tryckavlastande underlag | | 16. Särskilt boende i sin helhet | |
| | Procent | Rang av 277 | Procent | Rang av 252 | Procent | Rang av 261 |
| Kommunnamn | | | | | | |
| Min - max (riket) | 0 - 90 | | 0 - 76 | | 63 - 97 | |
| Vägt medel (riket) | 55 | | 31 | | 82 | |
| Median (riket) | 58 | | 31 | | 83 | |
| Gränsvärde från gul till grön | 72 | | 43 | | 87 | |
| Gränsvärde från gul till röd | 41 | | 22 | | 80 | |
| Grums | 17 | 254 | 3 | 246 | 86 | 74 |
| Hagfors | 29 | 235 | 6 | 240 | 80 | 190 |
| Hammarö | 45 | 192 | 22 | 183 | 95 | 3 |
| Karlstad | 54 | 160 | 36 | 91 | 86 | 74 |
| Kil | 22 | 249 | 12 | 229 | 82 | 152 |
| Kristinehamn | 80 | 25 | 17 | 212 | 83 | 130 |
| Munkfors | 0 | 277 | .. | .. | 83 | 130 |
| Storfors | 53 | 163 | 26 | 159 | .. | .. |
| Sunne | 60 | 128 | 24 | 171 | 93 | 9 |
| Säffle | 79 | 34 | 26 | 159 | 85 | 87 |
| Torsby | 18 | 252 | 0 | 252 | 78 | 218 |
| Årjäng | 58 | 139 | 24 | 171 | 84 | 113 |
| Länsmedel (vägt) | 54 | | | | 84 | |
| Örebro län | | | | | | |
| Askersund | 75 | 58 | 73 | 2 | 73 | 244 |
| Degerfors | 79 | 34 | 47 | 44 | 74 | 238 |
| Hallsberg | 49 | 184 | 35 | 94 | 79 | 206 |
| Hällefors | 75 | 58 | 56 | 11 | .. | .. |
| Karlskoga | 75 | 58 | 44 | 58 | 75 | 231 |
| Kumla | 70 | 79 | 48 | 39 | 75 | 231 |
| Laxå | 87 | 7 | 52 | 22 | .. | .. |
| Lekeberg | 66 | 102 | 36 | 91 | 84 | 113 |
| Lindesberg | 78 | 41 | 49 | 36 | 79 | 206 |
| Ljusnarsberg | 71 | 74 | 55 | 15 | 88 | 42 |
| Nora | 86 | 9 | 57 | 9 | 90 | 26 |
| Örebro | 58 | 139 | 32 | 116 | 83 | 130 |
| Länsmedel (vägt) | 67 | | | | 80 | |
| Västmanlands län | | | | | | |
| Arboga | 70 | 79 | 32 | 116 | 83 | 130 |
| Fagersta | 74 | 62 | 38 | 81 | 80 | 190 |
| Hallstahammar | 82 | 18 | 49 | 36 | 88 | 42 |
| Kungsör | 79 | 34 | 60 | 7 | 87 | 58 |
| Köping | 80 | 25 | 54 | 17 | 74 | 238 |
| Norberg | 88 | 4 | 35 | 94 | .. | .. |
| Sala | 69 | 84 | 33 | 105 | 81 | 167 |
| Skinnskatteberg | 78 | 41 | .. | .. | .. | .. |
| Surahammar | 89 | 2 | 51 | 25 | 80 | 190 |
| Västerås | 56 | 146 | 29 | 136 | 82 | 152 |
| Länsmedel (vägt) | 66 | | | | 81 | |
| Dalarnas län | | | | | | |
| Avesta | 80 | 25 | 18 | 208 | 87 | 58 |
| Borlänge | 34 | 221 | 23 | 181 | 80 | 190 |

TABELL 5: Kommunresultat område 2, del 3. Uppgifterna avser personer som är 65 år och äldre och år 2015 om inget annat anges.

| | Särskilt boende | | | | | |
|-------------------------------|---|-------------|--------------------------------------|-------------|----------------------------------|-------------|
| | 14. Riskförebyggande åtgärder - särskilt boende | | 15. Bruk av tryckavlastande underlag | | 16. Särskilt boende i sin helhet | |
| Kommunnamn | Procent | Rang av 277 | Procent | Rang av 252 | Procent | Rang av 261 |
| Min - max (riket) | 0 - 90 | | 0 - 76 | | 63 - 97 | |
| Vägt medel (riket) | 55 | | 31 | | 82 | |
| Median (riket) | 58 | | 31 | | 83 | |
| Gränsvärde från gul till grön | 72 | | 43 | | 87 | |
| Gränsvärde från gul till röd | 41 | | 22 | | 80 | |
| Falun | 29 | 235 | 13 | 228 | 83 | 130 |
| Gagnef | 90 | 1 | 29 | 136 | 85 | 87 |
| Hedemora | 61 | 122 | 12 | 229 | 78 | 218 |
| Leksand | 58 | 139 | 33 | 105 | 79 | 206 |
| Ludvika | 40 | 209 | 22 | 183 | 83 | 130 |
| Malung-Sälén | 26 | 244 | 7 | 239 | 93 | 9 |
| Mora | 31 | 228 | 26 | 159 | 77 | 228 |
| Orsa | 18 | 252 | 4 | 244 | 86 | 74 |
| Rättvik | 76 | 50 | 31 | 121 | 87 | 58 |
| Smedjebacken | . | .. | . | .. | 71 | 253 |
| Säter | 78 | 41 | 50 | 31 | 75 | 231 |
| Vansbro | 61 | 122 | 31 | 121 | 73 | 244 |
| Älvdalen | 74 | 62 | 45 | 52 | 83 | 130 |
| Länsmedel (vägt) | 47 | | | | 82 | |
| Gävleborgs län | | | | | | |
| Bollnäs | 82 | 18 | 40 | 74 | 83 | 130 |
| Gävle | 68 | 89 | 29 | 136 | 80 | 190 |
| Hofors | 76 | 50 | 29 | 136 | 88 | 42 |
| Hudiksvall | 64 | 113 | 40 | 74 | 82 | 152 |
| Ljusdal | 68 | 89 | 42 | 67 | 83 | 130 |
| Nordanstig | 78 | 41 | 10 | 232 | 75 | 231 |
| Ockelbo | 80 | 25 | .. | .. | 91 | 18 |
| Ovanåker | 78 | 41 | 30 | 130 | 80 | 190 |
| Sandviken | 67 | 95 | 38 | 81 | 81 | 167 |
| Söderhamn | 81 | 20 | 47 | 44 | 83 | 130 |
| Länsmedel (vägt) | 72 | | | | 82 | |
| Västernorrlands län | | | | | | |
| Härnösand | 77 | 47 | 47 | 44 | 82 | 152 |
| Kramfors | 87 | 7 | 66 | 5 | 87 | 58 |
| Sollefteå | 31 | 228 | 15 | 224 | 88 | 42 |
| Sundsvall | 76 | 50 | 45 | 52 | 81 | 167 |
| Timrå | 65 | 108 | 21 | 191 | 69 | 256 |
| Ånge | 75 | 58 | 53 | 20 | 88 | 42 |
| Örnsköldsvik | 42 | 203 | 24 | 171 | 87 | 58 |
| Länsmedel (vägt) | 65 | | | | 84 | |
| Jämtlands län | | | | | | |
| Berg | 53 | 163 | 18 | 208 | 81 | 167 |
| Bräcke | 85 | 11 | 33 | 105 | 92 | 13 |
| Härjedalen | 43 | 199 | 29 | 136 | 72 | 249 |
| Krokoms | 79 | 34 | 39 | 77 | 91 | 18 |
| Ragunda | 57 | 144 | 27 | 153 | 83 | 130 |
| Strömsund | 60 | 128 | 43 | 62 | 78 | 218 |

TABELL 5: Kommunresultat område 2, del 3. Uppgifterna avser personer som är 65 år och äldre och år 2015 om inget annat anges.

| | Särskilt boende | | | | | |
|-------------------------------|---|-------------|--------------------------------------|-------------|----------------------------------|-------------|
| | 14. Riskförebyggande åtgärder - särskilt boende | | 15. Bruk av tryckavlastande underlag | | 16. Särskilt boende i sin helhet | |
| Kommunnamn | Procent | Rang av 277 | Procent | Rang av 252 | Procent | Rang av 261 |
| Min - max (riket) | 0 - 90 | | 0 - 76 | | 63 - 97 | |
| Vägt medel (riket) | 55 | | 31 | | 82 | |
| Median (riket) | 58 | | 31 | | 83 | |
| Gränsvärde från gul till grön | 72 | | 43 | | 87 | |
| Gränsvärde från gul till röd | 41 | 22 | 80 | | | |
| Åre | 53 | 163 | 27 | 153 | 87 | 58 |
| Östersund | 50 | 177 | 30 | 130 | 78 | 218 |
| Länsmedel (vägt) | 58 | | | | 81 | |
| Västerbottens län | | | | | | |
| Bjurholm | 67 | 95 | .. | .. | .. | .. |
| Dorotea | 6 | 270 | .. | .. | .. | .. |
| Lycksele | 71 | 74 | 45 | 52 | 84 | 113 |
| Malå | 31 | 228 | .. | .. | .. | .. |
| Nordmaling | 89 | 2 | 24 | 171 | 91 | 18 |
| Norsjö | 64 | 113 | .. | .. | .. | .. |
| Robertsfors | 73 | 66 | 37 | 88 | 85 | 87 |
| Skellefteå | 59 | 135 | 42 | 67 | 81 | 167 |
| Sorsele | 12 | 265 | .. | .. | . | .. |
| Storuman | 67 | 95 | 51 | 25 | 88 | 42 |
| Umeå | 81 | 20 | 41 | 71 | 80 | 190 |
| Vilhelmina | 61 | 122 | 21 | 191 | 85 | 87 |
| Vindeln | 68 | 89 | 43 | 62 | 68 | 257 |
| Vännäs | 88 | 4 | 63 | 6 | 84 | 113 |
| Åsele | . | .. | . | .. | . | .. |
| Länsmedel (vägt) | 68 | | | | 81 | |
| Norrbottens län | | | | | | |
| Arjeplog | 27 | 242 | .. | .. | .. | .. |
| Arvidsjaur | 77 | 47 | 56 | 11 | 63 | 261 |
| Boden | 79 | 34 | 36 | 91 | 73 | 244 |
| Gällivare | 44 | 196 | 38 | 81 | 75 | 231 |
| Haparanda | 62 | 119 | 28 | 146 | .. | .. |
| Jokkmokk | 13 | 262 | 8 | 237 | .. | .. |
| Kalix | 66 | 102 | 35 | 94 | 74 | 238 |
| Kiruna | 44 | 196 | 26 | 159 | 74 | 238 |
| Luleå | 40 | 209 | 14 | 226 | 82 | 152 |
| Pajala | 31 | 228 | .. | .. | 85 | 87 |
| Piteå | . | .. | . | .. | 74 | 238 |
| Älvsbyn | . | .. | . | .. | 79 | 206 |
| Övertorneå | 73 | 66 | .. | .. | 67 | 259 |
| Övertorneå | 61 | 122 | 38 | 81 | 65 | 260 |
| Länsmedel (vägt) | 52 | | | | 76 | |

TABELL 6: Kommunresultat område 3, del 1. Uppgifterna avser personer som är 65 år och äldre och år 2015 om inget annat anges.

| Kommunnamn | Sammanhållen vård och omsorg | | | | | |
|-------------------------------|-----------------------------------|-------------|---|-------------|--|-------------|
| | 17. Väntetid till särskilt boende | | 18. Fallskador 80 år och äldre, 2012–2014 | | 19. Frakturer på lår och höft, 2012–2014 | |
| | Antal | Rang av 213 | Antal | Rang av 290 | Antal | Rang av 277 |
| <i>Min - max (riket)</i> | 4 - 178 | | | | 30 - 86 | |
| <i>Vägt medel (riket)</i> | 54 | | 61 | | 910 | |
| <i>Median (riket)</i> | 50 | | 58 | | 874 | |
| Gränsvärde från gul till grön | 31 | | 53 | | 801 | |
| Gränsvärde från gul till röd | 75 | | 63 | | 968 | |
| Stockholms län | | | | | | |
| Botkyrka | 50 | 104 | 62 | 200 | 831 | 92 |
| Danderyd | 60 | 131 | 67 | 251 | 1 010 | 226 |
| Ekerö | . | . | 50 | 45 | 615 | 7 |
| Haninge | 87 | 175 | 65 | 234 | 753 | 43 |
| Huddinge | . | . | 64 | 223 | 824 | 85 |
| Järfälla | 34 | 64 | 62 | 200 | 784 | 64 |
| Lidingö | 23 | 19 | 73 | 277 | 1 048 | 236 |
| Nacka | 37 | 73 | 72 | 275 | 912 | 167 |
| Norrtälje | . | . | 60 | 172 | 826 | 86 |
| Nykvarn | 29 | 43 | 63 | 211 | 639 | 10 |
| Nynäshamn | 42 | 88 | 64 | 223 | 856 | 115 |
| Salem | 107 | 195 | 66 | 243 | 852 | 111 |
| Sigtuna | 47 | 96 | 62 | 200 | 817 | 82 |
| Sollentuna | 86 | 174 | 64 | 223 | 874 | 139 |
| Solna | 27 | 32 | 75 | 282 | 1 039 | 232 |
| Stockholm | . | . | 81 | 287 | 1 139 | 264 |
| Sundbyberg | 28 | 38 | 81 | 287 | 1 012 | 228 |
| Södertälje | . | . | 67 | 251 | 850 | 108 |
| Tyresö | 73 | 156 | 55 | 95 | 707 | 24 |
| Täby | 87 | 175 | 62 | 200 | 923 | 181 |
| Upplands Väsby | . | . | 61 | 188 | 810 | 77 |
| Upplands-Bro | 54 | 116 | 71 | 272 | 692 | 17 |
| Vallentuna | . | . | 46 | 17 | 593 | 4 |
| Vaxholm | . | . | 79 | 285 | 837 | 98 |
| Värmdö | 26 | 27 | 62 | 200 | 646 | 11 |
| Österåker | 144 | 209 | 58 | 143 | 766 | 52 |
| Länsmedel (vägt) | | | 72 | | 956 | |
| Uppsala län | | | | | | |
| Enköping | . | .. | 53 | 76 | 867 | 129 |
| Heby | 60 | 131 | 59 | 156 | 885 | 143 |
| Håbo | 59 | 124 | 55 | 95 | 623 | 8 |
| Knivsta | 108 | 197 | 47 | 21 | 537 | 2 |
| Tierp | . | . | 65 | 234 | 1 068 | 246 |
| Uppsala | 91 | 182 | 56 | 112 | 839 | 101 |
| Älvkarleby | . | . | 55 | 95 | 954 | 202 |
| Östhammar | 42 | 88 | 41 | 5 | 800 | 69 |
| Länsmedel (vägt) | | | 55 | | 842 | |
| Södermanlands län | | | | | | |
| Eskilstuna | 83 | 171 | 58 | 143 | 876 | 140 |
| Flen | 63 | 137 | 54 | 85 | 896 | 154 |
| Gnesta | 35 | 69 | 64 | 223 | 753 | 43 |

TABELL 6: Kommunresultat område 3, del 1. Uppgifterna avser personer som är 65 år och äldre och år 2015 om inget annat anges.

| | Sammanhållen vård och omsorg | | | | | |
|-------------------------------|-----------------------------------|-------------|---|-------------|--|-------------|
| | 17. Väntetid till särskilt boende | | 18. Fallskador 80 år och äldre, 2012–2014 | | 19. Frakturer på lår och höft, 2012–2014 | |
| | Antal | Rang av 213 | Antal | Rang av 290 | Antal | Rang av 277 |
| Kommunnamn | | | | | | |
| Min - max (riket) | 4 - 178 | | 30 - 86 | | 503 - 1 358 | |
| Vägt medel (riket) | 54 | | 61 | | 910 | |
| Median (riket) | 50 | | 58 | | 874 | |
| Gränsvärde från gul till grön | 31 | | 53 | | 801 | |
| Gränsvärde från gul till röd | 75 | | 63 | | 968 | |
| Katrineholm | 58 | 123 | 49 | 33 | 924 | 184 |
| Nyköping | 38 | 79 | 56 | 112 | 832 | 94 |
| Oxelösund | 29 | 43 | 57 | 122 | 757 | 48 |
| Strängnäs | 63 | 137 | 50 | 45 | 731 | 30 |
| Trosa | 4 | 1 | 54 | 85 | 868 | 130 |
| Vingåker | 70 | 154 | 31 | 2 | 680 | 16 |
| Länsmedel (vägt) | | | 54 | | 839 | |
| Östergötlands län | | | | | | |
| Boxholm | . | . | 54 | 85 | 820 | 83 |
| Finspång | 41 | 86 | 50 | 45 | 866 | 127 |
| Kinda | 9 | 2 | 42 | 6 | 710 | 26 |
| Linköping | 79 | 169 | 55 | 95 | 869 | 131 |
| Mjölby | . | . | 47 | 21 | 738 | 34 |
| Motala | 52 | 113 | 55 | 95 | 923 | 181 |
| Norrköping | . | . | 59 | 156 | 933 | 191 |
| Söderköping | 10 | 3 | 49 | 33 | 602 | 6 |
| Vadstena | 52 | 113 | 55 | 95 | 909 | 161 |
| Valdemarsvik | . | . | 44 | 12 | 630 | 9 |
| Ydre | . | . | 49 | 33 | .. | .. |
| Åtvidaberg | 27 | 32 | 52 | 66 | 880 | 142 |
| Ödeshög | . | . | 30 | 1 | .. | .. |
| Länsmedel (vägt) | | | 54 | | | |
| Jönköpings län | | | | | | |
| Aneby | 29 | 43 | 51 | 58 | 769 | 54 |
| Eksjö | 40 | 83 | 50 | 45 | 707 | 24 |
| Gislaved | 50 | 104 | 50 | 45 | 828 | 88 |
| Gnosjö | 68 | 151 | 60 | 172 | 701 | 20 |
| Habo | 89 | 180 | 65 | 234 | 719 | 27 |
| Jönköping | 22 | 17 | 67 | 251 | 892 | 150 |
| Mullsjö | . | . | 59 | 156 | 775 | 58 |
| Nässjö | . | . | 63 | 211 | 843 | 103 |
| Sävsjö | 20 | 16 | 56 | 112 | 864 | 125 |
| Tranås | 24 | 20 | 52 | 66 | 860 | 120 |
| Vaggeryd | 70 | 154 | 66 | 243 | 909 | 161 |
| Vetlanda | 47 | 96 | 51 | 58 | 761 | 50 |
| Värnamo | 50 | 104 | 61 | 188 | 916 | 168 |
| Länsmedel (vägt) | | | 60 | | | |
| Kronobergs län | | | | | | |
| Alvesta | 120 | 202 | 56 | 112 | 916 | 168 |
| Lessebo | 32 | 56 | 66 | 243 | 844 | 104 |
| Ljungby | 25 | 24 | 57 | 122 | 928 | 187 |
| Markaryd | 60 | 131 | 44 | 12 | 873 | 137 |

TABELL 6: Kommunresultat område 3, del 1. Uppgifterna avser personer som är 65 år och äldre och år 2015 om inget annat anges.

| Kommunnamn | Sammanhållen vård och omsorg | | | | | |
|-------------------------------|-----------------------------------|-------------|---|-------------|--|-------------|
| | 17. Väntetid till särskilt boende | | 18. Fallskador 80 år och äldre, 2012–2014 | | 19. Frakturer på lår och höft, 2012–2014 | |
| | Antal | Rang av 213 | Antal | Rang av 290 | Antal | Rang av 277 |
| <i>Min - max (riket)</i> | 4 - 178 | | | | 30 - 86 | |
| <i>Vägt medel (riket)</i> | 54 | | 61 | | 910 | |
| <i>Median (riket)</i> | 50 | | 58 | | 874 | |
| Gränsvärde från gul till grön | 31 | | 53 | | 801 | |
| Gränsvärde från gul till röd | 75 | | 63 | | 968 | |
| Tingsryd | 19 | 12 | 60 | 172 | 919 | 174 |
| Uppvidinge | 28 | 38 | 70 | 270 | 1 074 | 248 |
| Växjö | 57 | 121 | 74 | 279 | 964 | 205 |
| Älmhult | 38 | 79 | 55 | 95 | 1 095 | 258 |
| Länsmedel (vägt) | | | 64 | | 955 | |
| Kalmar län | | | | | | |
| Borgholm | 31 | 53 | 57 | 122 | 1 004 | 222 |
| Emmaboda | 38 | 79 | 68 | 257 | 918 | 171 |
| Hultsfred | . | .. | 60 | 172 | 857 | 117 |
| Högsby | . | .. | 66 | 243 | 983 | 218 |
| Kalmar | 28 | 38 | 71 | 272 | 902 | 157 |
| Mönsterås | . | .. | 51 | 58 | 760 | 49 |
| Mörbylånga | 106 | 193 | 52 | 66 | 503 | 1 |
| Nybro | 50 | 104 | 63 | 211 | 846 | 107 |
| Oskarshamn | . | .. | 50 | 45 | 816 | 81 |
| Torsås | 83 | 171 | 69 | 264 | 925 | 185 |
| Vimmerby | 24 | 20 | 49 | 33 | 696 | 18 |
| Västervik | . | .. | 60 | 172 | 894 | 153 |
| Länsmedel (vägt) | | | 61 | | 845 | |
| Gotlands län | | | | | | |
| Gotland | . | .. | 60 | 172 | 808 | 76 |
| Länsmedel (vägt) | | | 60 | | 808 | |
| Blekinge län | | | | | | |
| Karlshamn | 56 | 120 | 50 | 45 | 806 | 74 |
| Karlskrona | 26 | 27 | 62 | 200 | 979 | 215 |
| Olofström | 49 | 101 | 39 | 4 | 752 | 42 |
| Ronneby | 29 | 43 | 57 | 122 | 999 | 220 |
| Sölvesborg | 49 | 101 | 49 | 33 | 784 | 64 |
| Länsmedel (vägt) | | | 55 | | 901 | |
| Skåne län | | | | | | |
| Bjuv | 33 | 60 | 60 | 172 | 909 | 161 |
| Bromölla | 24 | 20 | 62 | 200 | 922 | 180 |
| Burlöv | 34 | 64 | 68 | 257 | 970 | 210 |
| Båstad | 59 | 124 | 54 | 85 | 943 | 199 |
| Eslöv | 67 | 149 | 53 | 76 | 832 | 94 |
| Helsingborg | 51 | 109 | 67 | 251 | 1 054 | 240 |
| Hässleholm | 118 | 201 | 54 | 85 | 800 | 69 |
| Höganäs | 31 | 53 | 57 | 122 | 935 | 195 |
| Hörby | . | . | 55 | 95 | 855 | 114 |
| Höör | 88 | 178 | 61 | 188 | 869 | 131 |
| Klippan | 42 | 88 | 52 | 66 | 981 | 216 |
| Kristianstad | . | . | 62 | 200 | 933 | 191 |

TABELL 6: Kommunresultat område 3, del 1. Uppgifterna avser personer som är 65 år och äldre och år 2015 om inget annat anges.

| | Sammanhållen vård och omsorg | | | | | |
|-------------------------------|-----------------------------------|-------------|---|-------------|--|-------------|
| | 17. Väntetid till särskilt boende | | 18. Fallskador 80 år och äldre, 2012–2014 | | 19. Frakturer på lår och höft, 2012–2014 | |
| | Antal | Rang av 213 | Antal | Rang av 290 | Antal | Rang av 277 |
| Kommunnamn | | | | | | |
| Min - max (riket) | 4 - 178 | | 30 - 86 | | 503 - 1 358 | |
| Vägt medel (riket) | 54 | | 61 | | 910 | |
| Median (riket) | 50 | | 58 | | 874 | |
| Gränsvärde från gul till grön | 31 | | 53 | | 801 | |
| Gränsvärde från gul till röd | 75 | | 63 | | 968 | |
| Kävlinge | 51 | 109 | 59 | 156 | 827 | 87 |
| Landskrona | 37 | 73 | 69 | 264 | 1 070 | 247 |
| Lomma | 35 | 69 | 49 | 33 | 774 | 57 |
| Lund | 37 | 73 | 60 | 172 | 823 | 84 |
| Malmö | . | . | 67 | 251 | 1 063 | 243 |
| Osby | 59 | 124 | 57 | 122 | 800 | 69 |
| Perstorp | . | . | 57 | 122 | 1 082 | 253 |
| Simrishamn | 25 | 24 | 65 | 234 | 978 | 214 |
| Sjöbo | 25 | 24 | 58 | 143 | 919 | 174 |
| Skurup | 19 | 12 | 46 | 17 | 747 | 38 |
| Staffanstorps | 109 | 199 | 38 | 3 | 599 | 5 |
| Svalöv | 63 | 137 | 52 | 66 | 786 | 66 |
| Svedala | 26 | 27 | 56 | 112 | 854 | 112 |
| Tomelilla | 65 | 143 | 49 | 33 | 923 | 181 |
| Trelleborg | 91 | 182 | 58 | 143 | 838 | 99 |
| Vellinge | . | . | 61 | 188 | 649 | 12 |
| Ystad | . | . | 65 | 234 | 1 047 | 234 |
| Åstorp | 36 | 72 | 50 | 45 | 768 | 53 |
| Ängelholm | 26 | 27 | 50 | 45 | 920 | 177 |
| Örkelljunga | . | . | 50 | 45 | 854 | 112 |
| Östra Göinge | 48 | 99 | 70 | 270 | 906 | 159 |
| Länsmedel (vägt) | | | 61 | | 930 | |
| Hallands län | | | | | | |
| Falkenberg | 33 | 60 | 57 | 122 | 836 | 96 |
| Halmstad | 37 | 73 | 59 | 156 | 873 | 137 |
| Hylte | 35 | 69 | 55 | 95 | 858 | 118 |
| Kungsbacka | 130 | 208 | 60 | 172 | 777 | 59 |
| Laholm | 32 | 56 | 48 | 30 | 783 | 63 |
| Varberg | 92 | 184 | 63 | 211 | 773 | 55 |
| Länsmedel (vägt) | | | 59 | | 817 | |
| Västra Götalands län | | | | | | |
| Ale | 94 | 185 | 65 | 234 | 798 | 68 |
| Alingsås | . | . | 66 | 243 | 830 | 91 |
| Bengtsfors | 63 | 137 | 49 | 33 | 1 084 | 254 |
| Bollebygd | . | . | 50 | 45 | .. | .. |
| Borås | 27 | 32 | 61 | 188 | 919 | 174 |
| Dals-Ed | . | . | 49 | 33 | 959 | 203 |
| Essunga | 55 | 118 | 49 | 33 | .. | .. |
| Falköping | 40 | 83 | 69 | 264 | 1 265 | 269 |
| Färgelanda | 47 | 96 | 55 | 95 | 891 | 147 |
| Grästorps | 43 | 91 | 57 | 122 | 801 | 72 |
| Gullspång | 94 | 185 | 54 | 85 | 918 | 171 |
| Göteborg | 84 | 173 | 61 | 188 | 946 | 200 |

TABELL 6: Kommunresultat område 3, del 1. Uppgifterna avser personer som är 65 år och äldre och år 2015 om inget annat anges.

| Kommunnamn | Sammanhållen vård och omsorg | | | | | |
|-------------------------------|-----------------------------------|-------------|---|-------------|--|-------------|
| | 17. Väntetid till särskilt boende | | 18. Fallskador 80 år och äldre, 2012–2014 | | 19. Frakturer på lår och höft, 2012–2014 | |
| | Antal | Rang av 213 | Antal | Rang av 290 | Antal | Rang av 277 |
| <i>Min - max (riket)</i> | 4 - 178 | | | | 30 - 86 | |
| <i>Vägt medel (riket)</i> | 54 | | 61 | | 910 | |
| <i>Median (riket)</i> | 50 | | 58 | | 874 | |
| Gränsvärde från gul till grön | 31 | | 53 | | 801 | |
| Gränsvärde från gul till röd | 75 | | 63 | | 968 | |
| Götene | 57 | 121 | 56 | 112 | 918 | 171 |
| Herrljunga | 40 | 83 | 54 | 85 | 806 | 74 |
| Hjo | 62 | 135 | 68 | 257 | 940 | 197 |
| Härryda | 48 | 99 | 45 | 14 | 701 | 20 |
| Karlsborg | . | . | 58 | 143 | 703 | 22 |
| Kungälv | 174 | 212 | 65 | 234 | 814 | 78 |
| Lerum | 76 | 162 | 55 | 95 | 741 | 35 |
| Lidköping | 12 | 5 | 51 | 58 | 733 | 33 |
| Lilla Edet | 78 | 167 | 47 | 21 | 676 | 15 |
| Lysekil | 19 | 12 | 45 | 14 | 859 | 119 |
| Mariestad | 69 | 152 | 56 | 112 | 921 | 178 |
| Mark | 76 | 162 | 57 | 122 | 910 | 166 |
| Mellerud | 102 | 190 | 42 | 6 | 749 | 40 |
| Munkedal | 24 | 20 | 42 | 6 | 892 | 150 |
| Mölnådal | . | . | 56 | 112 | 878 | 141 |
| Orust | 44 | 92 | 57 | 122 | 726 | 29 |
| Partille | . | . | 51 | 58 | 921 | 178 |
| Skara | 87 | 175 | 68 | 257 | 866 | 127 |
| Skövde | 55 | 118 | 58 | 143 | 814 | 78 |
| Sotenäs | 66 | 146 | 46 | 17 | 732 | 31 |
| Stenungsund | 108 | 197 | 61 | 188 | 754 | 45 |
| Strömstad | 75 | 160 | 52 | 66 | 970 | 210 |
| Svenljunga | 101 | 189 | 55 | 95 | 863 | 122 |
| Tanum | 69 | 152 | 48 | 30 | 732 | 31 |
| Tibro | 33 | 60 | 50 | 45 | 778 | 61 |
| Tidaholm | 27 | 32 | 53 | 76 | 889 | 146 |
| Tjörn | 75 | 160 | 58 | 143 | 582 | 3 |
| Tranemo | 59 | 124 | 51 | 58 | 891 | 147 |
| Trollhättan | 16 | 9 | 54 | 85 | 940 | 197 |
| Töreboda | 37 | 73 | 61 | 188 | 1 009 | 225 |
| Uddevalla | 37 | 73 | 51 | 58 | 887 | 145 |
| Ulricehamn | 122 | 203 | 55 | 95 | 933 | 191 |
| Vara | 38 | 79 | 64 | 223 | 967 | 206 |
| Vårgårda | . | . | 53 | 76 | 748 | 39 |
| Vänersborg | 14 | 7 | 49 | 33 | 869 | 131 |
| Åmål | 53 | 115 | 55 | 95 | 1 013 | 229 |
| Öckerö | 16 | 9 | 45 | 14 | 703 | 22 |
| Länsmedel (vägt) | | | 57 | | 883 | |
| Värmlands län | | | | | | |
| Arvika | 17 | 11 | 64 | 223 | 1 106 | 259 |
| Eda | 32 | 56 | 52 | 66 | 754 | 45 |
| Filipstad | . | . | 60 | 172 | 1 050 | 238 |
| Forshaga | 128 | 207 | 67 | 251 | 829 | 90 |

TABELL 6: Kommunresultat område 3, del 1. Uppgifterna avser personer som är 65 år och äldre och år 2015 om inget annat anges.

| Kommunnamn | Sammanhållen vård och omsorg | | | | | |
|-------------------------------|-----------------------------------|-------------|---|-------------|--|-------------|
| | 17. Väntetid till särskilt boende | | 18. Fallskador 80 år och äldre, 2012–2014 | | 19. Frakturer på lår och höft, 2012–2014 | |
| | Antal | Rang av 213 | Antal | Rang av 290 | Antal | Rang av 277 |
| <i>Min - max (riket)</i> | 4 - 178 | | | | 30 - 86 | |
| <i>Vägt medel (riket)</i> | 54 | | 61 | | 910 | |
| <i>Median (riket)</i> | 50 | | 58 | | 874 | |
| Gränsvärde från gul till grön | 31 | | 53 | | 801 | |
| Gränsvärde från gul till röd | 75 | | 63 | | 968 | |
| Grums | 29 | 43 | 63 | 211 | 856 | 115 |
| Hagfors | . | . | 68 | 257 | 1 208 | 267 |
| Hammarö | 31 | 53 | 46 | 17 | 658 | 13 |
| Karlstad | 77 | 165 | 63 | 211 | 851 | 110 |
| Kil | 28 | 38 | 51 | 58 | 765 | 51 |
| Kristinehamn | 29 | 43 | 62 | 200 | 828 | 88 |
| Munkfors | 51 | 109 | 71 | 272 | 1 344 | 276 |
| Storfors | . | . | 57 | 122 | .. | .. |
| Sunne | 61 | 134 | 57 | 122 | 1 086 | 255 |
| Säffle | 27 | 32 | 47 | 21 | 719 | 27 |
| Torsby | 65 | 143 | 64 | 223 | 1 130 | 263 |
| Årjäng | 27 | 32 | 50 | 45 | 838 | 99 |
| Länsmedel (vägt) | | | 60 | | 910 | |
| Örebro län | | | | | | |
| Askersund | 110 | 200 | 57 | 122 | 836 | 96 |
| Degerfors | 166 | 210 | 69 | 264 | 864 | 125 |
| Hallsberg | 79 | 169 | 61 | 188 | 939 | 196 |
| Hällefors | . | . | 58 | 143 | 869 | 131 |
| Karlskoga | 44 | 92 | 63 | 211 | 982 | 217 |
| Kumla | 107 | 195 | 59 | 156 | 928 | 187 |
| Laxå | 49 | 101 | 57 | 122 | 1 091 | 256 |
| Lekeberg | 73 | 156 | 53 | 76 | .. | .. |
| Lindesberg | 94 | 185 | 56 | 112 | 777 | 59 |
| Ljusnarsberg | 11 | 4 | 79 | 285 | 1 275 | 273 |
| Nora | . | . | 52 | 66 | 749 | 40 |
| Örebro | 65 | 143 | 57 | 122 | 926 | 186 |
| Länsmedel (vägt) | | | 58 | | 908 | |
| Västmanlands län | | | | | | |
| Arboga | 99 | 188 | 55 | 95 | 801 | 72 |
| Fagersta | 178 | 213 | 60 | 172 | 1 057 | 242 |
| Hallstahammar | 122 | 203 | 47 | 21 | 844 | 104 |
| Kungsör | 30 | 49 | 53 | 76 | 815 | 80 |
| Köping | 46 | 95 | 60 | 172 | 1 055 | 241 |
| Norberg | 106 | 193 | 73 | 277 | 1 119 | 261 |
| Sala | 77 | 165 | 68 | 257 | 1 065 | 244 |
| Skinnskatteberg | . | . | 43 | 10 | .. | .. |
| Surahammar | . | . | 49 | 33 | 672 | 14 |
| Västerås | 88 | 178 | 59 | 156 | 844 | 104 |
| Länsmedel (vägt) | | | 58 | | | |
| Dalarnas län | | | | | | |
| Avesta | 167 | 211 | 58 | 143 | 897 | 155 |
| Borlänge | . | . | 57 | 122 | 850 | 108 |

TABELL 6: Kommunresultat område 3, del 1. Uppgifterna avser personer som är 65 år och äldre och år 2015 om inget annat anges.

| Kommunnamn | Sammanhållen vård och omsorg | | | | | |
|-------------------------------|-----------------------------------|-------------|---|-------------|--|-------------|
| | 17. Väntetid till särskilt boende | | 18. Fallskador 80 år och äldre, 2012–2014 | | 19. Frakturer på lår och höft, 2012–2014 | |
| | Antal | Rang av 213 | Antal | Rang av 290 | Antal | Rang av 277 |
| <i>Min - max (riket)</i> | 4 - 178 | | | | 30 - 86 | |
| <i>Vägt medel (riket)</i> | 54 | | 61 | | 910 | |
| <i>Median (riket)</i> | 50 | | 58 | | 874 | |
| Gränsvärde från gul till grön | 31 | | 53 | | 801 | |
| Gränsvärde från gul till röd | 75 | | 63 | | 968 | |
| Falun | 44 | 92 | 64 | 223 | 1 007 | 224 |
| Gagnef | . | . | 53 | 76 | 778 | 61 |
| Hedemora | 59 | 124 | 61 | 188 | 886 | 144 |
| Leksand | 22 | 17 | 64 | 223 | 1 032 | 230 |
| Ludvika | 66 | 146 | 59 | 156 | 1 040 | 233 |
| Malung-Sälen | . | . | 47 | 21 | 756 | 47 |
| Mora | 62 | 135 | 75 | 282 | 932 | 189 |
| Orsa | 34 | 64 | 48 | 30 | 869 | 131 |
| Rättvik | 28 | 38 | 58 | 143 | 842 | 102 |
| Smedjebacken | 15 | 8 | 57 | 122 | 700 | 19 |
| Säter | 59 | 124 | 54 | 85 | 745 | 36 |
| Vansbro | 50 | 104 | 63 | 211 | 1 077 | 250 |
| Älvdalen | 73 | 156 | 59 | 156 | 870 | 136 |
| Länsmedel (vägt) | | | 60 | | 911 | |
| Gävleborgs län | | | | | | |
| Bollnäs | 66 | 146 | 47 | 21 | 969 | 208 |
| Gävle | 73 | 156 | 54 | 85 | 899 | 156 |
| Hofors | 125 | 205 | 47 | 21 | 863 | 122 |
| Hudiksvall | 76 | 162 | 59 | 156 | 973 | 212 |
| Ljusdal | . | . | 58 | 143 | 933 | 191 |
| Nordanstig | . | . | 52 | 66 | 977 | 213 |
| Ockelbo | . | . | 61 | 188 | 1 297 | 275 |
| Ovanåker | . | . | 42 | 6 | 746 | 37 |
| Sandviken | . | . | 43 | 10 | 786 | 66 |
| Söderhamn | . | . | 59 | 156 | 1 077 | 250 |
| Länsmedel (vägt) | | | 53 | | 925 | |
| Västernorrlands län | | | | | | |
| Härnösand | 30 | 49 | 57 | 122 | 916 | 168 |
| Kramfors | 51 | 109 | 52 | 66 | 907 | 160 |
| Sollefteå | 41 | 86 | 59 | 156 | 1 143 | 265 |
| Sundsvall | 126 | 206 | 59 | 156 | 959 | 203 |
| Timrå | . | . | 61 | 188 | 949 | 201 |
| Ånge | 32 | 56 | 53 | 76 | 999 | 220 |
| Örnsköldsvik | 63 | 137 | 55 | 95 | 968 | 207 |
| Länsmedel (vägt) | | | 57 | | 970 | |
| Jämtlands län | | | | | | |
| Berg | 59 | 124 | 53 | 76 | 1 006 | 223 |
| Bräcke | . | . | 63 | 211 | 1 050 | 238 |
| Härjedalen | 64 | 142 | 58 | 143 | 1 065 | 244 |
| Krokoms | 19 | 12 | 63 | 211 | 891 | 147 |
| Ragunda | . | . | 82 | 289 | 1 267 | 271 |
| Strömsund | 67 | 149 | 69 | 264 | 1 218 | 268 |

TABELL 6: Kommunresultat område 3, del 1. Uppgifterna avser personer som är 65 år och äldre och år 2015 om inget annat anges.

| Kommunnamn | Sammanhållen vård och omsorg | | | | | |
|-------------------------------|-----------------------------------|-------------|---|-------------|--|-------------|
| | 17. Väntetid till särskilt boende | | 18. Fallskador 80 år och äldre, 2012–2014 | | 19. Frakturer på lår och höft, 2012–2014 | |
| | Antal | Rang av 213 | Antal | Rang av 290 | Antal | Rang av 277 |
| <i>Min - max (riket)</i> | 4 - 178 | | | | 30 - 86 | |
| <i>Vägt medel (riket)</i> | 54 | | 61 | | 910 | |
| <i>Median (riket)</i> | 50 | | 58 | | 874 | |
| Gränsvärde från gul till grön | 31 | | 53 | | 801 | |
| Gränsvärde från gul till röd | 75 | | 63 | | 968 | |
| Åre | 30 | 49 | 60 | 172 | 1 281 | 274 |
| Östersund | . | . | 74 | 279 | 1 077 | 250 |
| Länsmedel (vägt) | | | 68 | | 1 090 | |
| Västerbottens län | | | | | | |
| Bjurholm | . | . | 59 | 156 | .. | .. |
| Dorotea | . | . | 68 | 257 | 1 358 | 277 |
| Lycksele | . | . | 64 | 223 | 932 | 189 |
| Malå | 34 | 64 | 86 | 290 | .. | .. |
| Nordmaling | . | . | 75 | 282 | 831 | 92 |
| Norsjö | 30 | 49 | 47 | 21 | 969 | 208 |
| Robertsfors | . | . | 60 | 172 | 983 | 218 |
| Skellefteå | 33 | 60 | 66 | 243 | 1 048 | 236 |
| Sorsele | . | . | 66 | 243 | .. | .. |
| Storuman | 105 | 192 | 55 | 95 | 1 122 | 262 |
| Umeå | . | . | 74 | 279 | 862 | 121 |
| Vilhelmina | 90 | 181 | 65 | 234 | 1 107 | 260 |
| Vindeln | . | . | 62 | 200 | 1 010 | 226 |
| Vännäs | . | . | 69 | 264 | 1 092 | 257 |
| Åsele | . | . | 62 | 200 | .. | .. |
| Länsmedel (vägt) | | | 68 | | 976 | |
| Norrbottens län | | | | | | |
| Arjeplog | 26 | 27 | 56 | 112 | .. | .. |
| Arvidsjaur | . | . | 59 | 156 | 1 268 | 272 |
| Boden | . | . | 65 | 234 | 909 | 161 |
| Gällivare | 104 | 191 | 63 | 211 | 909 | 161 |
| Haparanda | . | . | 60 | 172 | 773 | 55 |
| Jokkmokk | . | . | 63 | 211 | 1 266 | 270 |
| Kalix | 78 | 167 | 60 | 172 | 863 | 122 |
| Kiruna | . | . | 58 | 143 | 1 035 | 231 |
| Luleå | . | . | 59 | 156 | 892 | 150 |
| Pajala | . | . | 57 | 122 | 1 074 | 248 |
| Piteå | 12 | 5 | 64 | 223 | 1 047 | 234 |
| Älvsbyn | . | . | 72 | 275 | 1 165 | 266 |
| Övertorneå | 34 | 64 | 57 | 122 | 903 | 158 |
| Övertorneå | 54 | 116 | 66 | 243 | .. | .. |
| Länsmedel (vägt) | | | 61 | | 960 | |

TABELL 7: Kommunresultat område 3, del 2. Uppgifterna avser personer som är 65 år och äldre och år 2015 om inget annat anges.

| | | Sammanhållen vård och omsorg | | | | | |
|-------------------------------|-----------|--|-----------|---|-----------|--------------------------------|--|
| | | 20. Tillgodosedda rehabiliteringsbehov efter stroke, 2012-2014 | | 21. Funktionsförmåga 12 månader efter stroke, 2012-2014 | | 22. Brytpunktsamtal, 2014-2015 | |
| Kommunnamn | Procent | Rang av 159 | Procent | Rang av 240 | Procent | Rang av 237 | |
| Min - max (riket) | 30 - 77 | | 53 - 88 | | 30 - 96 | | |
| Vägt medel (riket) | 56 | | 70 | | 61 | | |
| Median (riket) | 58 | | 70 | | 60 | | |
| Gränsvärde från gul till grön | 63 | | 74 | | 70 | | |
| Gränsvärde från gul till röd | 51 | 66 | 53 | | | | |
| Stockholms län | | | | | | | |
| Botkyrka | 45 | 142 | 69 | 131 | 52 | 181 | |
| Danderyd | 50 | 123 | 66 | 175 | 57 | 142 | |
| Ekerö | 56 | 92 | 81 | 8 | 89 | 3 | |
| Haninge | 70 | 10 | 69 | 131 | 71 | 56 | |
| Huddinge | 49 | 128 | 73 | 70 | 58 | 137 | |
| Järfälla | 65 | 29 | 75 | 46 | 73 | 43 | |
| Lidingö | 56 | 92 | 70 | 117 | 73 | 43 | |
| Nacka | 65 | 29 | 69 | 131 | 60 | 114 | |
| Norrtälje | 69 | 14 | 73 | 70 | 56 | 151 | |
| Nykvarn | .. | .. | .. | .. | .. | .. | |
| Nynäshamn | 65 | 29 | 68 | 147 | .. | .. | |
| Salem | .. | .. | 59 | 233 | .. | .. | |
| Sigtuna | 60 | 57 | 72 | 87 | 77 | 21 | |
| Sollentuna | 51 | 117 | 73 | 70 | 78 | 18 | |
| Solna | 60 | 57 | 68 | 147 | 64 | 86 | |
| Stockholm | 52 | 110 | 68 | 147 | 61 | 107 | |
| Sundbyberg | 62 | 46 | 74 | 61 | 46 | 205 | |
| Södertälje | 71 | 7 | 71 | 100 | 54 | 168 | |
| Tyresö | 67 | 18 | 72 | 87 | 57 | 142 | |
| Täby | 60 | 57 | 76 | 35 | 76 | 30 | |
| Upplands Väsby | 63 | 39 | 67 | 157 | .. | .. | |
| Upplands-Bro | 64 | 35 | 69 | 131 | 66 | 77 | |
| Vallentuna | 72 | 6 | 70 | 117 | 58 | 137 | |
| Vaxholm | .. | .. | 63 | 216 | .. | .. | |
| Värmdö | 62 | 46 | 78 | 21 | .. | .. | |
| Österåker | 73 | 5 | 68 | 147 | 53 | 173 | |
| Länsmedel (vägt) | 55 | | 70 | | 62 | | |
| Uppsala län | | | | | | | |
| Enköping | 64 | 35 | 73 | 70 | 73 | 43 | |
| Heby | .. | .. | 55 | 238 | 55 | 163 | |
| Håbo | .. | .. | 83 | 6 | .. | .. | |
| Knivsta | .. | .. | .. | .. | .. | .. | |
| Tierp | 62 | 46 | 67 | 157 | 51 | 188 | |
| Uppsala | 59 | 67 | 69 | 131 | 60 | 114 | |
| Ålvkarleby | .. | .. | 58 | 234 | 67 | 70 | |
| Östhammar | 45 | 142 | 66 | 175 | 67 | 70 | |
| Länsmedel (vägt) | 58 | | 69 | | 63 | | |
| Södermanlands län | | | | | | | |
| Eskilstuna | 49 | 128 | 70 | 117 | 51 | 188 | |
| Flen | 58 | 76 | 65 | 190 | 49 | 195 | |
| Gnesta | .. | .. | 69 | 131 | 59 | 126 | |

TABELL 7: Kommunresultat område 3, del 2. Uppgifterna avser personer som är 65 år och äldre och år 2015 om inget annat anges.

| | Sammanhållen vård och omsorg | | | | | |
|-------------------------------|--|-------------|---|-------------|--------------------------------|-------------|
| | 20. Tillgodosedda rehabiliteringsbehov efter stroke, 2012-2014 | | 21. Funktionsförmåga 12 månader efter stroke, 2012-2014 | | 22. Brytpunktsamtal, 2014-2015 | |
| Kommunnamn | Procent | Rang av 159 | Procent | Rang av 240 | Procent | Rang av 237 |
| Min - max (riket) | 30 - 77 | | 53 - 88 | | 30 - 96 | |
| Vägt medel (riket) | 56 | 70 | 61 | | | |
| Median (riket) | 58 | 70 | 60 | | | |
| Gränsvärde från gul till grön | 63 | 74 | 70 | | | |
| Gränsvärde från gul till röd | 51 | 66 | 53 | | | |
| Katrineholm | 65 | 29 | 75 | 46 | 40 | 216 |
| Nyköping | 53 | 100 | 67 | 157 | 57 | 142 |
| Oxelösund | 49 | 128 | 75 | 46 | 63 | 92 |
| Strängnäs | 37 | 152 | 63 | 216 | 53 | 173 |
| Trosa | .. | .. | 78 | 21 | 57 | 142 |
| Vingåker | .. | .. | .. | .. | 62 | 99 |
| Länsmedel (vägt) | 52 | | 70 | | 53 | |
| Östergötlands län | | | | | | |
| Boxholm | .. | .. | .. | .. | .. | .. |
| Finspång | .. | .. | 63 | 216 | 78 | 18 |
| Kinda | .. | .. | .. | .. | 76 | 30 |
| Linköping | 60 | 57 | 76 | 35 | 77 | 21 |
| Mjölby | 60 | 57 | 65 | 190 | 73 | 43 |
| Motala | 55 | 96 | 64 | 207 | 54 | 168 |
| Norrköping | 57 | 86 | 66 | 175 | 64 | 86 |
| Söderköping | .. | .. | 79 | 18 | 60 | 114 |
| Vadstena | .. | .. | .. | .. | 47 | 200 |
| Valdemarsvik | .. | .. | .. | .. | 53 | 173 |
| Ydre | .. | .. | .. | .. | .. | .. |
| Åtvidaberg | .. | .. | 71 | 100 | 75 | 36 |
| Ödeshög | .. | .. | .. | .. | .. | .. |
| Länsmedel (vägt) | 59 | | 69 | | 70 | |
| Jönköpings län | | | | | | |
| Aneby | .. | .. | .. | .. | .. | .. |
| Eksjö | 48 | 135 | 80 | 14 | 75 | 36 |
| Gislaved | 62 | 46 | 62 | 226 | 51 | 188 |
| Gnosjö | .. | .. | 67 | 157 | .. | .. |
| Habo | .. | .. | .. | .. | .. | .. |
| Jönköping | 64 | 35 | 71 | 100 | 59 | 126 |
| Mullsjö | .. | .. | .. | .. | 67 | 70 |
| Nässjö | 62 | 46 | 63 | 216 | 67 | 70 |
| Sävsjö | .. | .. | 69 | 131 | 96 | 1 |
| Tranås | 65 | 29 | 73 | 70 | 52 | 181 |
| Vaggeryd | .. | .. | 65 | 190 | 77 | 21 |
| Vetlanda | 60 | 57 | 69 | 131 | 89 | 3 |
| Värnamo | 52 | 110 | 69 | 131 | 72 | 51 |
| Länsmedel (vägt) | 59 | | 70 | | 65 | |
| Kronobergs län | | | | | | |
| Alvesta | 63 | 39 | 78 | 21 | 58 | 137 |
| Lessebo | .. | .. | .. | .. | 53 | 173 |
| Ljungby | 67 | 18 | 73 | 70 | 53 | 173 |

TABELL 7: Kommunresultat område 3, del 2. Uppgifterna avser personer som är 65 år och äldre och år 2015 om inget annat anges.

| | Sammanhållen vård och omsorg | | | | | |
|-------------------------------|--|-------------|---|-------------|--------------------------------|-------------|
| | 20. Tillgodosedda rehabiliteringsbehov efter stroke, 2012-2014 | | 21. Funktionsförmåga 12 månader efter stroke, 2012-2014 | | 22. Brytpunktsamtal, 2014-2015 | |
| Kommunnamn | Procent | Rang av 159 | Procent | Rang av 240 | Procent | Rang av 237 |
| Min - max (riket) | 30 - 77 | | 53 - 88 | | 30 - 96 | |
| Vägt medel (riket) | 56 | | 70 | | 61 | |
| Median (riket) | 58 | | 70 | | 60 | |
| Gränsvärde från gul till grön | 63 | | 74 | | 70 | |
| Gränsvärde från gul till röd | 51 | 66 | 53 | | | |
| Markaryd | .. | .. | 81 | 8 | 51 | 188 |
| Tingsryd | .. | .. | 71 | 100 | 45 | 210 |
| Uppvidinge | .. | .. | .. | .. | 74 | 38 |
| Växjö | 62 | 46 | 76 | 35 | 66 | 77 |
| Älmhult | 77 | 1 | 66 | 175 | 55 | 163 |
| Länsmedel (vägt) | 63 | | 74 | | 59 | |
| Kalmar län | | | | | | |
| Borgholm | .. | .. | 67 | 157 | 80 | 13 |
| Emmaboda | .. | .. | 88 | 1 | 83 | 8 |
| Hultsfred | 45 | 142 | 66 | 175 | 65 | 80 |
| Högsby | .. | .. | .. | .. | 37 | 226 |
| Kalmar | 50 | 123 | 66 | 175 | 76 | 30 |
| Mönsterås | 46 | 141 | 73 | 70 | 63 | 92 |
| Mörbylånga | .. | .. | 75 | 46 | 63 | 92 |
| Nybro | 63 | 39 | 76 | 35 | 77 | 21 |
| Oskarshamn | 55 | 96 | 75 | 46 | 79 | 15 |
| Torsås | .. | .. | .. | .. | 81 | 11 |
| Vimmerby | 50 | 123 | 65 | 190 | 60 | 114 |
| Västervik | 58 | 76 | 70 | 117 | 71 | 56 |
| Länsmedel (vägt) | 55 | | 70 | | 71 | |
| Gotlands län | | | | | | |
| Gotland | 49 | 128 | 64 | 207 | 54 | 168 |
| Länsmedel (vägt) | 50 | | 64 | | 54 | |
| Blekinge län | | | | | | |
| Karlshamn | 47 | 138 | 68 | 147 | 62 | 99 |
| Karlskrona | 48 | 135 | 71 | 100 | 65 | 80 |
| Olofström | 53 | 100 | 71 | 100 | 43 | 213 |
| Ronneby | 52 | 110 | 76 | 35 | 77 | 21 |
| Sölvesborg | 49 | 128 | 84 | 3 | 60 | 114 |
| Länsmedel (vägt) | 48 | | 73 | | 64 | |
| Skåne län | | | | | | |
| Bjuv | .. | .. | 73 | 70 | 61 | 107 |
| Bromölla | .. | .. | 71 | 100 | 86 | 5 |
| Burlöv | 66 | 23 | 75 | 46 | 47 | 200 |
| Båstad | 60 | 57 | 67 | 157 | 64 | 86 |
| Eslöv | 67 | 18 | 68 | 147 | 71 | 56 |
| Helsingborg | 52 | 110 | 67 | 157 | 59 | 126 |
| Hässleholm | 48 | 135 | 66 | 175 | 62 | 99 |
| Höganäs | 60 | 57 | 70 | 117 | 59 | 126 |
| Hörby | .. | .. | 70 | 117 | .. | .. |
| Höör | .. | .. | 84 | 3 | .. | .. |

TABELL 7: Kommunresultat område 3, del 2. Uppgifterna avser personer som är 65 år och äldre och år 2015 om inget annat anges.

| | Sammanhållen vård och omsorg | | | | | |
|-------------------------------|--|-------------|---|-------------|--------------------------------|-------------|
| | 20. Tillgodosedda rehabiliteringsbehov efter stroke, 2012-2014 | | 21. Funktionsförmåga 12 månader efter stroke, 2012-2014 | | 22. Brytpunktsamtal, 2014-2015 | |
| Kommunnamn | Procent | Rang av 159 | Procent | Rang av 240 | Procent | Rang av 237 |
| Min - max (riket) | 30 - 77 | | 53 - 88 | | 30 - 96 | |
| Vägt medel (riket) | 56 | | 70 | | 61 | |
| Median (riket) | 58 | | 70 | | 60 | |
| Gränsvärde från gul till grön | 63 | | 74 | | 70 | |
| Gränsvärde från gul till röd | 51 | | 66 | | 53 | |
| Klippan | 66 | 23 | 78 | 21 | 73 | 43 |
| Kristianstad | 64 | 35 | 69 | 131 | 47 | 200 |
| Kävlinge | 74 | 3 | 75 | 46 | 58 | 137 |
| Landskrona | 51 | 117 | 75 | 46 | 77 | 21 |
| Lomma | 57 | 86 | 79 | 18 | 52 | 181 |
| Lund | 54 | 99 | 74 | 61 | 62 | 99 |
| Malmö | 53 | 100 | 65 | 190 | 59 | 126 |
| Osby | .. | .. | 67 | 157 | 77 | 21 |
| Perstorp | .. | .. | .. | .. | .. | .. |
| Simrishamn | 62 | 46 | 74 | 61 | 63 | 92 |
| Sjöbo | 69 | 14 | 71 | 100 | 60 | 114 |
| Skurup | .. | .. | 76 | 35 | 70 | 62 |
| Staffanstorps | 61 | 56 | 73 | 70 | .. | .. |
| Svalöv | .. | .. | 71 | 100 | .. | .. |
| Svedala | .. | .. | 75 | 46 | 63 | 92 |
| Tomelilla | .. | .. | 76 | 35 | 67 | 70 |
| Trelleborg | 51 | 117 | 74 | 61 | 60 | 114 |
| Vellinge | 57 | 86 | 78 | 21 | 69 | 65 |
| Ystad | 63 | 39 | 68 | 147 | 73 | 43 |
| Åstorp | .. | .. | 70 | 117 | 52 | 181 |
| Ängelholm | 67 | 18 | 65 | 190 | 56 | 151 |
| Örkelljunga | .. | .. | 75 | 46 | 59 | 126 |
| Östra Göinge | 66 | 23 | 63 | 216 | 61 | 107 |
| Länsmedel (vägt) | 58 | | 70 | | 61 | |
| Hallands län | | | | | | |
| Falkenberg | 53 | 100 | 67 | 157 | 71 | 56 |
| Halmstad | 52 | 110 | 71 | 100 | 69 | 65 |
| Hylte | .. | .. | 75 | 46 | 64 | 86 |
| Kungsbacka | 63 | 39 | 82 | 7 | 76 | 30 |
| Laholm | 66 | 23 | 80 | 14 | 57 | 142 |
| Varberg | 66 | 23 | 64 | 207 | 61 | 107 |
| Länsmedel (vägt) | 57 | | 72 | | 68 | |
| Västra Götalands län | | | | | | |
| Ale | 59 | 67 | 73 | 70 | 66 | 77 |
| Alingsås | 58 | 76 | 72 | 87 | 60 | 114 |
| Bengtstors | .. | .. | 71 | 100 | 79 | 15 |
| Bollebygd | .. | .. | 73 | 70 | 86 | 5 |
| Borås | 57 | 86 | 67 | 157 | 70 | 62 |
| Dals-Ed | .. | .. | .. | .. | .. | .. |
| Essunga | .. | .. | .. | .. | .. | .. |
| Falköping | 67 | 18 | 78 | 21 | 50 | 194 |
| Färgelanda | .. | .. | .. | .. | .. | .. |

TABELL 7: Kommunresultat område 3, del 2. Uppgifterna avser personer som är 65 år och äldre och år 2015 om inget annat anges.

| | Sammanhållen vård och omsorg | | | | | |
|-------------------------------|--|-------------|---|-------------|--------------------------------|-------------|
| | 20. Tillgodosedda rehabiliteringsbehov efter stroke, 2012-2014 | | 21. Funktionsförmåga 12 månader efter stroke, 2012-2014 | | 22. Brytpunktsamtal, 2014-2015 | |
| | Procent | Rang av 159 | Procent | Rang av 240 | Procent | Rang av 237 |
| Min - max (riket) | 53 - 88 | | 30 - 96 | | | |
| Vägt medel (riket) | 56 | | 70 | | 61 | |
| Median (riket) | 58 | | 70 | | 60 | |
| Gränsvärde från gul till grön | 63 | | 74 | | 70 | |
| Gränsvärde från gul till röd | 51 | | 66 | | 53 | |
| Grästorps | .. | .. | .. | .. | .. | .. |
| Gullspång | .. | .. | .. | .. | .. | .. |
| Göteborg | 51 | 117 | 65 | 190 | 60 | 114 |
| Götene | .. | .. | 81 | 8 | 45 | 210 |
| Herrljunga | 58 | 76 | 66 | 175 | .. | .. |
| Hjo | .. | .. | 74 | 61 | 62 | 99 |
| Härryda | 53 | 100 | 74 | 61 | 70 | 62 |
| Karlsborg | .. | .. | .. | .. | 62 | 99 |
| Kungälv | 58 | 76 | 77 | 29 | 54 | 168 |
| Lerum | 62 | 46 | 73 | 70 | 72 | 51 |
| Lidköping | 71 | 7 | 62 | 226 | 56 | 151 |
| Lilla Edet | .. | .. | 80 | 14 | 49 | 195 |
| Lysekil | 34 | 155 | 77 | 29 | 74 | 38 |
| Mariestad | 70 | 10 | 73 | 70 | 58 | 137 |
| Mark | 63 | 39 | 72 | 87 | 51 | 188 |
| Mellerud | .. | .. | 63 | 216 | 52 | 181 |
| Munkedal | .. | .. | 65 | 190 | 71 | 56 |
| Mölnadal | 58 | 76 | 72 | 87 | 92 | 2 |
| Orust | .. | .. | 56 | 237 | 65 | 80 |
| Partille | 53 | 100 | 72 | 87 | 86 | 5 |
| Skara | 52 | 110 | 67 | 157 | 55 | 163 |
| Skövde | 53 | 100 | 74 | 61 | 56 | 151 |
| Sotenäs | .. | .. | 74 | 61 | 74 | 38 |
| Stenungsund | .. | .. | 67 | 157 | 60 | 114 |
| Strömstad | .. | .. | 73 | 70 | 83 | 8 |
| Svenljunga | .. | .. | 65 | 190 | 67 | 70 |
| Tanum | 59 | 67 | 72 | 87 | 62 | 99 |
| Tibro | .. | .. | 84 | 3 | 41 | 215 |
| Tidaholm | .. | .. | 76 | 35 | 52 | 181 |
| Tjörn | .. | .. | 66 | 175 | 56 | 151 |
| Tranemo | 76 | 2 | 67 | 157 | 37 | 226 |
| Trollhättan | 49 | 128 | 63 | 216 | 47 | 200 |
| Töreboda | .. | .. | 69 | 131 | 79 | 15 |
| Uddevalla | 39 | 150 | 64 | 207 | 48 | 198 |
| Ulricehamn | 62 | 46 | 65 | 190 | 56 | 151 |
| Vara | 65 | 29 | 69 | 131 | 57 | 142 |
| Vårgårda | .. | .. | 66 | 175 | .. | .. |
| Vänersborg | 59 | 67 | 72 | 87 | 56 | 151 |
| Åmål | .. | .. | 66 | 175 | 40 | 216 |
| Öckerö | .. | .. | 69 | 131 | 76 | 30 |
| Länsmedel (vägt) | 56 | | 69 | | 61 | |
| Värmlands län | | | | | | |
| Arvika | 59 | 67 | 71 | 100 | 49 | 195 |

TABELL 7: Kommunresultat område 3, del 2. Uppgifterna avser personer som är 65 år och äldre och år 2015 om inget annat anges.

| | Sammanhållen vård och omsorg | | | | | |
|-------------------------------|--|-------------|---|-------------|--------------------------------|-------------|
| | 20. Tillgodosedda rehabiliteringsbehov efter stroke, 2012-2014 | | 21. Funktionsförmåga 12 månader efter stroke, 2012-2014 | | 22. Brytpunktsamtal, 2014-2015 | |
| Kommunnamn | Procent | Rang av 159 | Procent | Rang av 240 | Procent | Rang av 237 |
| Min - max (riket) | 30 - 77 | | 53 - 88 | | 30 - 96 | |
| Vägt medel (riket) | 56 | | 70 | | 61 | |
| Median (riket) | 58 | | 70 | | 60 | |
| Gränsvärde från gul till grön | 63 | | 74 | | 70 | |
| Gränsvärde från gul till röd | 51 | | 66 | | 53 | |
| Eda | .. | .. | 55 | 238 | 56 | 151 |
| Filipstad | 32 | 156 | 72 | 87 | 74 | 38 |
| Forshaga | .. | .. | 78 | 21 | 33 | 232 |
| Grums | .. | .. | 63 | 216 | .. | .. |
| Hagfors | 63 | 39 | 72 | 87 | 40 | 216 |
| Hammarö | .. | .. | 67 | 157 | 61 | 107 |
| Karlstad | 47 | 138 | 71 | 100 | 52 | 181 |
| Kil | .. | .. | 62 | 226 | 64 | 86 |
| Kristinehamn | 66 | 23 | 64 | 207 | 68 | 68 |
| Munkfors | .. | .. | .. | .. | .. | .. |
| Storfors | .. | .. | .. | .. | .. | .. |
| Sunne | 37 | 152 | 64 | 207 | 64 | 86 |
| Säffle | 56 | 92 | 75 | 46 | 55 | 163 |
| Torsby | 50 | 123 | 68 | 147 | 38 | 224 |
| Årjäng | .. | .. | 57 | 236 | 60 | 114 |
| Länsmedel (vägt) | 54 | | 69 | | 55 | |
| Örebro län | | | | | | |
| Askersund | .. | .. | 73 | 70 | 72 | 51 |
| Degerfors | .. | .. | .. | .. | 59 | 126 |
| Hallsberg | 58 | 76 | 70 | 117 | 72 | 51 |
| Hällefors | .. | .. | 73 | 70 | .. | .. |
| Karlskoga | 60 | 57 | 65 | 190 | 76 | 30 |
| Kumla | 55 | 96 | 75 | 46 | 65 | 80 |
| Laxå | .. | .. | 81 | 8 | .. | .. |
| Lekeberg | .. | .. | .. | .. | 61 | 107 |
| Lindesberg | 69 | 14 | 78 | 21 | 55 | 163 |
| Ljusnarsberg | .. | .. | .. | .. | .. | .. |
| Nora | .. | .. | 60 | 232 | 81 | 11 |
| Örebro | 59 | 67 | 72 | 87 | 74 | 38 |
| Länsmedel (vägt) | 58 | | 72 | | 70 | |
| Västmanlands län | | | | | | |
| Arboga | .. | .. | 70 | 117 | 53 | 173 |
| Fagersta | 74 | 3 | 71 | 100 | 31 | 233 |
| Hallstahammar | 53 | 100 | 67 | 157 | 56 | 151 |
| Kungsör | .. | .. | .. | .. | 39 | 222 |
| Köping | 58 | 76 | 69 | 131 | 62 | 99 |
| Norberg | .. | .. | .. | .. | .. | .. |
| Sala | 58 | 76 | 69 | 131 | 36 | 229 |
| Skinnskatteberg | .. | .. | .. | .. | .. | .. |
| Surahammar | .. | .. | 88 | 1 | 72 | 51 |
| Västerås | 49 | 128 | 72 | 87 | 57 | 142 |
| Länsmedel (vägt) | 56 | | 71 | | 53 | |

TABELL 7: Kommunresultat område 3, del 2. Uppgifterna avser personer som är 65 år och äldre och år 2015 om inget annat anges.

| | | Sammanhållen vård och omsorg | | | | | |
|-------------------------------|---------|--|---------|---|---------|--------------------------------|--|
| | | 20. Tillgodosedda rehabiliteringsbehov efter stroke, 2012-2014 | | 21. Funktionsförmåga 12 månader efter stroke, 2012-2014 | | 22. Brytpunktsamtal, 2014-2015 | |
| Kommunnamn | Procent | Rang av 159 | Procent | Rang av 240 | Procent | Rang av 237 | |
| Min - max (riket) | 30 - 77 | | 53 - 88 | | 30 - 96 | | |
| Vägt medel (riket) | 56 | | 70 | | 61 | | |
| Median (riket) | 58 | | 70 | | 60 | | |
| Gränsvärde från gul till grön | 63 | | 74 | | 70 | | |
| Gränsvärde från gul till röd | 51 | 66 | 53 | | | | |

| Dalarnas län | | | | | | |
|------------------|----|-----|----|-----|----|-----|
| Avesta | 32 | 156 | 71 | 100 | 46 | 205 |
| Borlänge | 53 | 100 | 70 | 117 | 40 | 216 |
| Falun | 51 | 117 | 65 | 190 | 30 | 237 |
| Gagnef | .. | .. | 63 | 216 | 46 | 205 |
| Hedemora | 41 | 148 | 70 | 117 | 31 | 233 |
| Leksand | .. | .. | 53 | 240 | 59 | 126 |
| Ludvika | 43 | 145 | 77 | 29 | 46 | 205 |
| Malung-Sälen | .. | .. | 64 | 207 | 42 | 214 |
| Mora | 37 | 152 | 73 | 70 | 67 | 70 |
| Orsa | .. | .. | .. | .. | 31 | 233 |
| Rättvik | .. | .. | 69 | 131 | 61 | 107 |
| Smedjebacken | 32 | 156 | 77 | 29 | .. | .. |
| Säter | .. | .. | 80 | 14 | 31 | 233 |
| Vansbro | .. | .. | 66 | 175 | 45 | 210 |
| Älvdalen | .. | .. | 77 | 29 | 51 | 188 |
| Länsmedel (vägt) | 47 | | 69 | | 43 | |

| Gävleborgs län | | | | | | |
|------------------|----|-----|----|-----|----|-----|
| Bollnäs | 57 | 86 | 76 | 35 | 63 | 92 |
| Gävle | 62 | 46 | 68 | 147 | 68 | 68 |
| Hofors | 70 | 10 | 58 | 234 | 59 | 126 |
| Hudiksvall | 58 | 76 | 72 | 87 | 37 | 226 |
| Ljusdal | 50 | 123 | 64 | 207 | 56 | 151 |
| Nordanstig | .. | .. | .. | .. | 39 | 222 |
| Ockelbo | .. | .. | .. | .. | .. | .. |
| Ovanåker | .. | .. | 65 | 190 | 47 | 200 |
| Sandviken | 59 | 67 | 71 | 100 | 54 | 168 |
| Söderhamn | 56 | 92 | 70 | 117 | 73 | 43 |
| Länsmedel (vägt) | 57 | | 69 | | 58 | |

| Västernorrlands län | | | | | | |
|---------------------|----|-----|----|-----|----|-----|
| Härnösand | 42 | 146 | 67 | 157 | 35 | 230 |
| Kramfors | 52 | 110 | 66 | 175 | 57 | 142 |
| Sollefteå | 70 | 10 | 64 | 207 | 40 | 216 |
| Sundsvall | 47 | 138 | 67 | 157 | 38 | 224 |
| Timrå | 40 | 149 | 66 | 175 | 56 | 151 |
| Ånge | .. | .. | 61 | 231 | 80 | 13 |
| Örnsköldsvik | 51 | 117 | 70 | 117 | 60 | 114 |
| Länsmedel (vägt) | 53 | | 67 | | 49 | |

| Jämtlands län | | | | | | |
|---------------|----|----|----|----|----|----|
| Berg | .. | .. | .. | .. | 71 | 56 |
| Bräcke | .. | .. | 79 | 18 | 65 | 80 |

TABELL 7: Kommunresultat område 3, del 2. Uppgifterna avser personer som är 65 år och äldre och år 2015 om inget annat anges.

| | Sammanhållen vård och omsorg | | | | | |
|-------------------------------|--|-------------|---|-------------|--------------------------------|-------------|
| | 20. Tillgodosedda rehabiliteringsbehov efter stroke, 2012-2014 | | 21. Funktionsförmåga 12 månader efter stroke, 2012-2014 | | 22. Brytpunktsamtal, 2014-2015 | |
| Kommunnamn | Procent | Rang av 159 | Procent | Rang av 240 | Procent | Rang av 237 |
| Min - max (riket) | 30 - 77 | | 53 - 88 | | 30 - 96 | |
| Vägt medel (riket) | 56 | 70 | 61 | | | |
| Median (riket) | 58 | 70 | 60 | | | |
| Gränsvärde från gul till grön | 63 | 74 | 70 | | | |
| Gränsvärde från gul till röd | 51 | 66 | 53 | | | |
| Härjedalen | 42 | 146 | 65 | 190 | 57 | 142 |
| Krokom | .. | .. | 62 | 226 | 69 | 65 |
| Ragunda | .. | .. | 66 | 175 | .. | .. |
| Strömsund | .. | .. | 65 | 190 | 59 | 126 |
| Åre | .. | .. | .. | .. | 83 | 8 |
| Östersund | 57 | 86 | 65 | 190 | 65 | 80 |
| Länsmedel (vägt) | 45 | | 66 | | 65 | |
| Västerbottens län | | | | | | |
| Bjurholm | .. | .. | .. | .. | .. | .. |
| Dorotea | .. | .. | .. | .. | .. | .. |
| Lycksele | .. | .. | 63 | 216 | .. | .. |
| Malå | .. | .. | .. | .. | .. | .. |
| Nordmaling | .. | .. | 67 | 157 | 40 | 216 |
| Norsjö | .. | .. | .. | .. | .. | .. |
| Robertsfors | .. | .. | 76 | 35 | 78 | 18 |
| Skellefteå | 60 | 57 | 71 | 100 | 53 | 173 |
| Sorsele | .. | .. | .. | .. | .. | .. |
| Storuman | .. | .. | 77 | 29 | .. | .. |
| Umeå | 69 | 14 | 65 | 190 | 77 | 21 |
| Vilhelmina | .. | .. | .. | .. | .. | .. |
| Vindeln | .. | .. | .. | .. | .. | .. |
| Vännäs | .. | .. | 81 | 8 | 53 | 173 |
| Åsele | .. | .. | .. | .. | .. | .. |
| Länsmedel (vägt) | 62 | | 69 | | 65 | |
| Norrbottens län | | | | | | |
| Arjeplog | .. | .. | .. | .. | .. | .. |
| Arvidsjaur | .. | .. | .. | .. | 56 | 151 |
| Boden | 59 | 67 | 70 | 117 | 35 | 230 |
| Gällivare | 30 | 159 | 76 | 35 | 77 | 21 |
| Haparanda | .. | .. | 81 | 8 | 48 | 198 |
| Jokkmokk | .. | .. | .. | .. | .. | .. |
| Kalix | 71 | 7 | 75 | 46 | 59 | 126 |
| Kiruna | 53 | 100 | 74 | 61 | 73 | 43 |
| Luleå | 39 | 150 | 68 | 147 | 63 | 92 |
| Pajala | .. | .. | 62 | 226 | .. | .. |
| Piteå | 59 | 67 | 75 | 46 | 46 | 205 |
| Älvsbyn | .. | .. | .. | .. | .. | .. |
| Överkalix | .. | .. | .. | .. | .. | .. |
| Övertorneå | .. | .. | .. | .. | .. | .. |
| Länsmedel (vägt) | 52 | | 70 | | 55 | |

TABELL 8: Kommunresultat område 3, del 3. Uppgifterna avser personer som är 65 år och äldre och år 2015 om inget annat anges.

| | Sammanhållen vård och omsorg | | | | | |
|-------------------------------|---|-------------|--|-------------|--|-------------|
| | 23. Smärtskattning sista levnadsveckan, 2014-2015 | | 24. Tre eller fler psykofarmaka bland äldre, 75 år och äldre i hemtjänsten | | 25. Tre eller fler psykofarmaka bland äldre, 75 år och äldre i särskilt boende | |
| Kommunnamn | Procent | Rang av 237 | Procent | Rang av 284 | Procent | Rang av 279 |
| Min - max (riket) | 1 - 95 | | 0,0 - 13,3 | | 2,6 - 28,0 | |
| Vägt medel (riket) | 39 | | 6,7 | | 16,9 | |
| Median (riket) | 37 | | 6,7 | | 15,4 | |
| Gränsvärde från gul till grön | 53 | | 5,2 | | 12,3 | |
| Gränsvärde från gul till röd | 25 | | 7,7 | | 18,6 | |
| Stockholms län | | | | | | |
| Botkyrka | 23 | 184 | 6,7 | 138 | 19,5 | 223 |
| Danderyd | 28 | 161 | 6,7 | 138 | 12,0 | 66 |
| Ekerö | 86 | 3 | 3,3 | 18 | 27,3 | 277 |
| Haninge | 28 | 161 | 8,5 | 229 | 21,5 | 252 |
| Huddinge | 25 | 174 | 5,3 | 78 | 16,1 | 160 |
| Järfälla | 40 | 108 | 4,4 | 41 | 20,9 | 243 |
| Lidingö | 40 | 108 | 7,4 | 183 | 15,4 | 138 |
| Nacka | 47 | 78 | 5,0 | 63 | 18,9 | 212 |
| Norrtälje | 58 | 51 | 3,6 | 22 | 14,2 | 109 |
| Nykvarn | .. | .. | 6,3 | 119 | 9,5 | 35 |
| Nynäshamn | .. | .. | 7,4 | 183 | 20,1 | 232 |
| Salem | .. | .. | 5,5 | 89 | 23,0 | 260 |
| Sigtuna | 36 | 125 | 9,0 | 242 | 15,5 | 142 |
| Sollentuna | 33 | 138 | 5,8 | 99 | 23,9 | 269 |
| Solna | 58 | 51 | 6,6 | 133 | 16,0 | 158 |
| Stockholm | 28 | 161 | 5,7 | 95 | 18,9 | 212 |
| Sundbyberg | 44 | 91 | 5,0 | 63 | 19,6 | 226 |
| Södertälje | 60 | 48 | 6,8 | 148 | 19,4 | 221 |
| Tyresö | 15 | 207 | 4,8 | 57 | 15,1 | 125 |
| Täby | 43 | 95 | 4,5 | 45 | 15,2 | 128 |
| Upplands Väsby | 41 | 103 | 4,4 | 41 | 20,5 | 240 |
| Upplands-Bro | .. | .. | 6,7 | 138 | 22,5 | 258 |
| Vallentuna | 49 | 70 | 7,2 | 173 | 10,4 | 46 |
| Vaxholm | .. | .. | 5,6 | 90 | 15,4 | 138 |
| Värmdö | .. | .. | 8,7 | 236 | 12,6 | 76 |
| Österåker | 62 | 42 | 5,3 | 78 | 23,5 | 266 |
| Länsmedel (vägt) | 35 | | 5,7 | | 18,3 | |
| Uppsala län | | | | | | |
| Enköping | 30 | 150 | 6,6 | 133 | 17,0 | 180 |
| Heby | 45 | 87 | 8,8 | 239 | 20,4 | 239 |
| Håbo | .. | .. | 5,1 | 71 | 21,1 | 247 |
| Knivsta | .. | .. | 4,9 | 60 | 23,7 | 267 |
| Tierp | 24 | 180 | 8,6 | 233 | 14,2 | 109 |
| Uppsala | 33 | 138 | 8,4 | 227 | 19,2 | 217 |
| Älvkarleby | 77 | 11 | 7,6 | 199 | 25,0 | 273 |
| Östhammar | 26 | 171 | 5,8 | 99 | 14,1 | 104 |
| Länsmedel (vägt) | 35 | | 7,7 | | 18,5 | |
| Södermanlands län | | | | | | |
| Eskilstuna | 41 | 103 | 5,4 | 84 | 15,5 | 142 |
| Flen | 54 | 60 | 7,6 | 199 | 14,4 | 111 |
| Gnesta | 32 | 144 | 5,8 | 99 | 6,2 | 7 |

TABELL 8: Kommunresultat område 3, del 3. Uppgifterna avser personer som är 65 år och äldre och år 2015 om inget annat anges.

| | Sammanhållen vård och omsorg | | | | | |
|-------------------------------|---|-------------|--|-------------|--|-------------|
| | 23. Smärtskattning sista levnadsveckan, 2014-2015 | | 24. Tre eller fler psykofarmaka bland äldre, 75 år och äldre i hemtjänsten | | 25. Tre eller fler psykofarmaka bland äldre, 75 år och äldre i särskilt boende | |
| Kommunnamn | Procent | Rang av 237 | Procent | Rang av 284 | Procent | Rang av 279 |
| Min - max (riket) | 1 - 95 | | 0,0 - 13,3 | | 2,6 - 28,0 | |
| Vägt medel (riket) | 39 | | 6,7 | | 16,9 | |
| Median (riket) | 37 | | 6,7 | | 15,4 | |
| Gränsvärde från gul till grön | 53 | | 5,2 | | 12,3 | |
| Gränsvärde från gul till röd | 25 | | 7,7 | | 18,6 | |
| Katrineholm | 21 | 190 | 6,9 | 155 | 15,7 | 151 |
| Nyköping | 25 | 174 | 5,0 | 63 | 14,1 | 104 |
| Oxelösund | 39 | 112 | 5,0 | 63 | 15,7 | 151 |
| Strängnäs | 43 | 95 | 5,2 | 74 | 14,0 | 102 |
| Trosa | 37 | 119 | 2,6 | 9 | 16,4 | 168 |
| Vingåker | 28 | 161 | 6,5 | 129 | 14,1 | 104 |
| Länsmedel (vägt) | 35 | | 5,5 | | 14,7 | |
| Östergötlands län | | | | | | |
| Boxholm | .. | .. | 6,8 | 148 | .. | .. |
| Finspång | 75 | 12 | 5,8 | 99 | 13,3 | 87 |
| Kinda | 27 | 166 | 4,2 | 36 | 12,9 | 81 |
| Linköping | 21 | 190 | 4,6 | 47 | 12,3 | 71 |
| Mjölby | 25 | 174 | 7,3 | 179 | 16,5 | 170 |
| Motala | 30 | 150 | 5,6 | 90 | 17,4 | 190 |
| Norrköping | 68 | 29 | 4,7 | 50 | 15,8 | 153 |
| Söderköping | 30 | 150 | 3,9 | 29 | 13,1 | 84 |
| Vadstena | 84 | 4 | 8,6 | 233 | 22,0 | 255 |
| Valdemarsvik | 78 | 9 | 3,5 | 19 | 8,5 | 26 |
| Ydre | .. | .. | 3,7 | 25 | .. | .. |
| Åtvidaberg | 63 | 39 | 4,3 | 39 | 10,3 | 44 |
| Ödeshög | .. | .. | 0,9 | 3 | 4,2 | 3 |
| Länsmedel (vägt) | 47 | | 5,0 | | 14,0 | |
| Jönköpings län | | | | | | |
| Aneby | .. | .. | 5,1 | 71 | 7,9 | 19 |
| Eksjö | 46 | 81 | 7,3 | 179 | 12,8 | 79 |
| Gislaved | 27 | 166 | 5,3 | 78 | 11,7 | 57 |
| Gnosjö | .. | .. | 6,0 | 110 | 7,8 | 17 |
| Habo | .. | .. | 6,4 | 125 | 19,4 | 221 |
| Jönköping | 18 | 200 | 8,6 | 233 | 19,2 | 217 |
| Mullsjö | 37 | 119 | 8,0 | 216 | .. | .. |
| Nässjö | 43 | 95 | 6,7 | 138 | 14,9 | 122 |
| Sävsjö | 65 | 37 | 10,3 | 268 | 13,3 | 87 |
| Tranås | 29 | 155 | 7,6 | 199 | 16,9 | 178 |
| Vaggeryd | 69 | 27 | 7,4 | 183 | 17,1 | 184 |
| Vetlanda | 66 | 36 | 8,1 | 219 | 15,3 | 133 |
| Värnamo | 8 | 226 | 5,7 | 95 | 14,9 | 122 |
| Länsmedel (vägt) | 32 | | 7,5 | | 16,3 | |
| Kronobergs län | | | | | | |
| Alvesta | 73 | 18 | 7,7 | 209 | 18,6 | 206 |
| Lessebo | 75 | 12 | 12,0 | 281 | 13,8 | 96 |
| Ljungby | 37 | 119 | 10,0 | 261 | 20,3 | 235 |
| Markaryd | 46 | 81 | 7,4 | 183 | 9,9 | 40 |

TABELL 8: Kommunresultat område 3, del 3. Uppgifterna avser personer som är 65 år och äldre och år 2015 om inget annat anges.

| Sammanhållen vård och omsorg | | | | | | |
|-------------------------------|---|-------------|--|-------------|--|-------------|
| | 23. Smärtskattning sista levnadsveckan, 2014-2015 | | 24. Tre eller fler psykofarmaka bland äldre, 75 år och äldre i hemtjänsten | | 25. Tre eller fler psykofarmaka bland äldre, 75 år och äldre i särskilt boende | |
| Kommunnamn | Procent | Rang av 237 | Procent | Rang av 284 | Procent | Rang av 279 |
| Min - max (riket) | 1 - 95 | | 0,0 - 13,3 | | 2,6 - 28,0 | |
| Vägt medel (riket) | 39 | | 6,7 | | 16,9 | |
| Median (riket) | 37 | | 6,7 | | 15,4 | |
| Gränsvärde från gul till grön | 53 | | 5,2 | | 12,3 | |
| Gränsvärde från gul till röd | 25 | | 7,7 | | 18,6 | |
| Tingsryd | 10 | 220 | 7,4 | 183 | 19,3 | 219 |
| Uppvidinge | 59 | 49 | 7,5 | 196 | 19,3 | 219 |
| Växjö | 38 | 115 | 10,0 | 261 | 19,7 | 228 |
| Älmhult | 34 | 135 | 7,4 | 183 | 13,9 | 99 |
| Länsmedel (vägt) | 43 | | 9,2 | | 18,1 | |
| Kalmar län | | | | | | |
| Borgholm | 73 | 18 | 6,6 | 133 | 9,0 | 29 |
| Emmaboda | 81 | 7 | 8,4 | 227 | 7,1 | 14 |
| Hultsfred | 73 | 18 | 6,4 | 125 | 9,8 | 39 |
| Högsby | 50 | 66 | 6,7 | 138 | 12,7 | 77 |
| Kalmar | 53 | 61 | 6,6 | 133 | 13,8 | 96 |
| Mönsterås | 46 | 81 | 7,6 | 199 | 12,1 | 68 |
| Mörbylånga | 75 | 12 | 4,0 | 31 | 7,7 | 15 |
| Nybro | 61 | 46 | 9,7 | 258 | 18,2 | 201 |
| Oskarshamn | 43 | 95 | 4,7 | 50 | 17,4 | 190 |
| Torsås | 43 | 95 | 9,0 | 242 | 8,5 | 26 |
| Vimmerby | 34 | 135 | 6,6 | 133 | .. | .. |
| Västervik | 59 | 49 | 3,9 | 29 | 12,4 | 73 |
| Länsmedel (vägt) | 57 | | 6,4 | | 12,7 | |
| Gotlands län | | | | | | |
| Gotland | 50 | 66 | 5,2 | 74 | 10,3 | 44 |
| Länsmedel (vägt) | 50 | | 5,2 | | 10,3 | |
| Blekinge län | | | | | | |
| Karlshamn | 27 | 166 | 8,3 | 224 | 20,3 | 235 |
| Karlskrona | 30 | 150 | 7,7 | 209 | 18,6 | 206 |
| Olofström | 9 | 223 | 5,9 | 108 | 11,9 | 63 |
| Ronneby | 36 | 125 | 4,7 | 50 | 13,3 | 87 |
| Sölvesborg | 62 | 42 | 3,2 | 16 | 22,4 | 257 |
| Länsmedel (vägt) | 32 | | 6,6 | | 17,5 | |
| Skåne län | | | | | | |
| Bjuv | 61 | 46 | 4,9 | 60 | 21,6 | 253 |
| Bromölla | 81 | 7 | 6,2 | 116 | 27,7 | 278 |
| Burlöv | 13 | 215 | 7,6 | 199 | 22,0 | 255 |
| Båstad | 72 | 23 | 6,3 | 119 | 12,1 | 68 |
| Eslöv | 25 | 174 | .. | .. | .. | .. |
| Helsingborg | 49 | 70 | 7,4 | 183 | 16,6 | 173 |
| Hässleholm | 36 | 125 | 6,2 | 116 | 21,0 | 246 |
| Höganäs | 25 | 174 | 9,2 | 247 | 17,8 | 196 |
| Hörby | .. | .. | 7,3 | 179 | 17,6 | 192 |
| Höör | .. | .. | 10,8 | 272 | 11,3 | 54 |
| Klippan | 37 | 119 | 9,2 | 247 | 18,6 | 206 |
| Kristianstad | 39 | 112 | 8,5 | 229 | 20,8 | 242 |

TABELL 8: Kommunresultat område 3, del 3. Uppgifterna avser personer som är 65 år och äldre och år 2015 om inget annat anges.

| | Sammanhållen vård och omsorg | | | | | |
|-------------------------------|---|-------------|--|-------------|--|-------------|
| | 23. Smärtskattning sista levnadsveckan, 2014-2015 | | 24. Tre eller fler psykofarmaka bland äldre, 75 år och äldre i hemtjänsten | | 25. Tre eller fler psykofarmaka bland äldre, 75 år och äldre i särskilt boende | |
| Kommunnamn | Procent | Rang av 237 | Procent | Rang av 284 | Procent | Rang av 279 |
| Min - max (riket) | 1 - 95 | | 0,0 - 13,3 | | 2,6 - 28,0 | |
| Vägt medel (riket) | 39 | | 6,7 | | 16,9 | |
| Median (riket) | 37 | | 6,7 | | 15,4 | |
| Gränsvärde från gul till grön | 53 | | 5,2 | | 12,3 | |
| Gränsvärde från gul till röd | 25 | | 7,7 | | 18,6 | |
| Kävlinge | 17 | 202 | 6,8 | 148 | 11,9 | 63 |
| Landskrona | 58 | 51 | 6,3 | 119 | 20,2 | 234 |
| Lomma | 10 | 220 | 10,5 | 270 | 18,3 | 202 |
| Lund | 29 | 155 | 7,2 | 173 | 21,9 | 254 |
| Malmö | 24 | 180 | 7,6 | 199 | 20,5 | 240 |
| Osby | 73 | 18 | 9,6 | 257 | 14,8 | 120 |
| Perstorp | .. | .. | 7,1 | 169 | 14,6 | 116 |
| Simrishamn | 17 | 202 | 10,1 | 263 | 15,4 | 138 |
| Sjöbo | 38 | 115 | 7,6 | 199 | 15,2 | 128 |
| Skurup | 89 | 2 | 12,4 | 282 | 15,1 | 125 |
| Staffanstorps | .. | .. | 8,3 | 224 | 6,5 | 9 |
| Svalöv | .. | .. | 4,7 | 50 | 13,3 | 87 |
| Svedala | 63 | 39 | 4,4 | 41 | 24,5 | 271 |
| Tomelilla | 3 | 234 | 7,4 | 183 | 15,8 | 153 |
| Trelleborg | 13 | 215 | 6,8 | 148 | 16,1 | 160 |
| Vellinge | 21 | 190 | 6,9 | 155 | 28,0 | 279 |
| Ystad | 23 | 184 | 5,8 | 99 | 18,4 | 203 |
| Åstorp | 58 | 51 | 6,1 | 114 | 23,0 | 260 |
| Ängelholm | 17 | 202 | 8,2 | 223 | 14,7 | 117 |
| Örkelljunga | 35 | 131 | 7,0 | 162 | 13,9 | 99 |
| Östra Göinge | 22 | 186 | 8,0 | 216 | 16,5 | 170 |
| Länsmedel (vägt) | 36 | | 7,5 | | 18,8 | |
| Hallands län | | | | | | |
| Falkenberg | 44 | 91 | 7,2 | 173 | 14,5 | 114 |
| Halmstad | 36 | 125 | 9,5 | 254 | 19,9 | 230 |
| Hylte | 70 | 24 | 6,4 | 125 | 14,7 | 117 |
| Kungsbacka | 53 | 61 | 9,4 | 251 | 20,1 | 232 |
| Laholm | 64 | 38 | 7,5 | 196 | 12,0 | 66 |
| Varberg | 42 | 100 | 7,2 | 173 | 18,0 | 198 |
| Länsmedel (vägt) | 46 | | 8,3 | | 17,5 | |
| Västra Götalands län | | | | | | |
| Ale | 20 | 197 | 10,2 | 264 | 18,5 | 204 |
| Alingsås | 33 | 138 | 7,8 | 213 | 20,9 | 243 |
| Bengtsfors | 15 | 207 | 10,9 | 275 | 13,0 | 82 |
| Bollebygd | 67 | 32 | 3,6 | 22 | 15,5 | 142 |
| Borås | 41 | 103 | 8,1 | 219 | 18,0 | 198 |
| Dals-Ed | .. | .. | 7,8 | 213 | 11,8 | 60 |
| Essunga | .. | .. | 10,8 | 272 | 16,3 | 166 |
| Falköping | 28 | 161 | 7,3 | 179 | 17,6 | 192 |
| Färgelanda | .. | .. | 7,6 | 199 | 15,0 | 124 |
| Grästorp | .. | .. | 5,3 | 78 | 15,2 | 128 |
| Gullspång | .. | .. | 13,3 | 284 | .. | .. |
| Göteborg | 35 | 131 | 9,0 | 242 | 25,2 | 275 |

TABELL 8: Kommunresultat område 3, del 3. Uppgifterna avser personer som är 65 år och äldre och år 2015 om inget annat anges.

| Sammanhållen vård och omsorg | | | | | | |
|-------------------------------|---|-------------|--|-------------|--|-------------|
| | 23. Smärtskattning sista levnadsveckan, 2014-2015 | | 24. Tre eller fler psykofarmaka bland äldre, 75 år och äldre i hemtjänsten | | 25. Tre eller fler psykofarmaka bland äldre, 75 år och äldre i särskilt boende | |
| Kommunnamn | Procent | Rang av 237 | Procent | Rang av 284 | Procent | Rang av 279 |
| Min - max (riket) | 1 - 95 | | 0,0 - 13,3 | | 2,6 - 28,0 | |
| Vägt medel (riket) | 39 | | 6,7 | | 16,9 | |
| Median (riket) | 37 | | 6,7 | | 15,4 | |
| Gränsvärde från gul till grön | 53 | | 5,2 | | 12,3 | |
| Gränsvärde från gul till röd | 25 | | 7,7 | | 18,6 | |
| Göteborg | 26 | 171 | .. | .. | 6,8 | 12 |
| Herrljunga | .. | .. | 7,7 | 209 | 13,2 | 85 |
| Hjo | 8 | 226 | 9,4 | 251 | 15,8 | 153 |
| Härryda | 29 | 155 | 7,0 | 162 | 16,8 | 176 |
| Karlsborg | 8 | 226 | 3,5 | 19 | 17,7 | 194 |
| Kungälv | 40 | 108 | 5,4 | 84 | 19,7 | 228 |
| Lerum | 44 | 91 | 8,5 | 229 | 25,1 | 274 |
| Lidköping | 25 | 174 | 7,4 | 183 | 18,1 | 200 |
| Lilla Edet | 16 | 205 | 8,0 | 216 | 17,1 | 184 |
| Lysekil | 6 | 230 | 5,4 | 84 | 19,5 | 223 |
| Mariestad | 22 | 186 | 8,9 | 241 | 16,7 | 174 |
| Mark | 41 | 103 | 7,6 | 199 | 15,3 | 133 |
| Mellerud | 48 | 75 | 10,2 | 264 | 15,6 | 147 |
| Munkedal | 27 | 166 | 4,7 | 50 | 23,4 | 265 |
| Mölnadal | 26 | 171 | 7,6 | 199 | 20,9 | 243 |
| Orust | 22 | 186 | 6,3 | 119 | 14,1 | 104 |
| Partille | 67 | 32 | .. | .. | .. | .. |
| Skara | 21 | 190 | 11,4 | 278 | 21,1 | 247 |
| Skövde | 21 | 190 | 9,5 | 254 | 15,6 | 147 |
| Sotenäs | 75 | 12 | 11,6 | 279 | 24,3 | 270 |
| Stenungsund | 47 | 78 | 10,8 | 272 | 26,7 | 276 |
| Strömstad | 8 | 226 | 7,1 | 169 | 16,8 | 176 |
| Svenljunga | 15 | 207 | 4,3 | 39 | 9,9 | 40 |
| Tanum | 34 | 135 | 9,9 | 260 | 11,3 | 54 |
| Tibro | 24 | 180 | 5,7 | 95 | 9,3 | 32 |
| Tidaholm | 70 | 24 | 8,7 | 236 | 16,1 | 160 |
| Tjörn | 12 | 218 | 11,1 | 277 | 23,2 | 264 |
| Tranemo | 42 | 100 | 4,8 | 57 | 20,0 | 231 |
| Trollhättan | 15 | 207 | 6,9 | 155 | 16,4 | 168 |
| Töreboda | 45 | 87 | 8,8 | 239 | 23,7 | 267 |
| Uddevalla | 1 | 237 | 9,2 | 247 | 19,6 | 226 |
| Ulricehamn | 16 | 205 | 8,7 | 236 | 8,3 | 23 |
| Vara | 69 | 27 | 8,3 | 224 | 13,3 | 87 |
| Vårgårda | .. | .. | 6,8 | 148 | 17,7 | 194 |
| Vänersborg | 35 | 131 | 6,4 | 125 | 22,8 | 259 |
| Åmål | 19 | 198 | 6,0 | 110 | 17,0 | 180 |
| Öckerö | 63 | 39 | 12,8 | 283 | 19,5 | 223 |
| Länsmedel (vägt) | 33 | | 8,3 | | 20,1 | |
| Värmlands län | | | | | | |
| Arvika | 32 | 144 | 10,5 | 270 | 14,7 | 117 |
| Eda | 21 | 190 | 10,2 | 264 | 24,7 | 272 |
| Filipstad | 2 | 236 | 6,8 | 148 | 12,7 | 77 |
| Forshaga | 6 | 230 | 11,6 | 279 | 16,5 | 170 |

TABELL 8: Kommunresultat område 3, del 3. Uppgifterna avser personer som är 65 år och äldre och år 2015 om inget annat anges.

| | Sammanhållen vård och omsorg | | | | | |
|-------------------------------|---|-------------|--|-------------|--|-------------|
| | 23. Smärtskattning sista levnadsveckan, 2014-2015 | | 24. Tre eller fler psykofarmaka bland äldre, 75 år och äldre i hemtjänsten | | 25. Tre eller fler psykofarmaka bland äldre, 75 år och äldre i särskilt boende | |
| Kommunnamn | Procent | Rang av 237 | Procent | Rang av 284 | Procent | Rang av 279 |
| Min - max (riket) | 1 - 95 | | 0,0 - 13,3 | | 2,6 - 28,0 | |
| Vägt medel (riket) | 39 | | 6,7 | | 16,9 | |
| Median (riket) | 37 | | 6,7 | | 15,4 | |
| Gränsvärde från gul till grön | 53 | | 5,2 | | 12,3 | |
| Gränsvärde från gul till röd | 25 | 7,7 | 18,6 | | | |
| Grums | .. | .. | 7,2 | 173 | 20,3 | 235 |
| Hagfors | 19 | 198 | 9,7 | 258 | 13,6 | 95 |
| Hammarö | 5 | 233 | 4,2 | 36 | 23,1 | 263 |
| Karlstad | 24 | 180 | 8,1 | 219 | 19,0 | 214 |
| Kil | 36 | 125 | 9,2 | 247 | 23,0 | 260 |
| Kristinehamn | 57 | 56 | 5,8 | 99 | 19,1 | 215 |
| Munkfors | .. | .. | 1,1 | 4 | 12,5 | 74 |
| Storfors | .. | .. | 7,8 | 213 | 7,7 | 15 |
| Sunne | 49 | 70 | 9,5 | 254 | 21,4 | 251 |
| Säffle | 9 | 223 | 6,7 | 138 | 18,5 | 204 |
| Torsby | 10 | 220 | 7,1 | 169 | 5,8 | 6 |
| Årjäng | 31 | 147 | 6,3 | 119 | 13,9 | 99 |
| Länsmedel (vägt) | 26 | | 7,8 | | 17,0 | |
| Örebro län | | | | | | |
| Askersund | 46 | 81 | 4,9 | 60 | 11,1 | 50 |
| Degerfors | 41 | 103 | 7,4 | 183 | 15,1 | 125 |
| Hallsberg | 21 | 190 | 6,7 | 138 | 14,0 | 102 |
| Hällefors | .. | .. | 3,5 | 19 | 9,4 | 34 |
| Karlskoga | 35 | 131 | 6,7 | 138 | 17,1 | 184 |
| Kumla | 50 | 66 | 6,9 | 155 | 8,1 | 22 |
| Laxå | .. | .. | 11,0 | 276 | 21,1 | 247 |
| Lekeberg | 48 | 75 | 6,2 | 116 | 9,3 | 32 |
| Lindesberg | 58 | 51 | 4,7 | 50 | 13,8 | 96 |
| Ljusnarsberg | .. | .. | 13,3 | 284 | 9,2 | 31 |
| Nora | 56 | 58 | 1,9 | 5 | 9,6 | 37 |
| Örebro | 70 | 24 | 9,0 | 242 | 17,2 | 188 |
| Länsmedel (vägt) | 55 | | 7,4 | | 14,1 | |
| Västmanlands län | | | | | | |
| Arboga | 38 | 115 | 3,2 | 16 | 13,3 | 87 |
| Fagersta | 62 | 42 | 4,1 | 34 | 11,8 | 60 |
| Hallstahammar | 49 | 70 | 5,7 | 95 | 11,2 | 53 |
| Kungsör | 32 | 144 | 5,6 | 90 | 4,4 | 4 |
| Köping | 51 | 64 | .. | .. | .. | .. |
| Norberg | .. | .. | 2,3 | 6 | 7,0 | 13 |
| Sala | 45 | 87 | 5,4 | 84 | 17,8 | 196 |
| Skinnskatteberg | .. | .. | 0,0 | 1 | 15,2 | 128 |
| Surahammar | 31 | 147 | 6,9 | 155 | 15,5 | 142 |
| Västerås | 48 | 75 | 5,8 | 99 | 15,5 | 142 |
| Länsmedel (vägt) | 47 | | 5,4 | | 14,3 | |
| Dalarnas län | | | | | | |
| Avesta | 73 | 18 | 7,5 | 196 | 21,3 | 250 |
| Borlänge | 15 | 207 | 5,0 | 63 | 18,6 | 206 |

TABELL 8: Kommunresultat område 3, del 3. Uppgifterna avser personer som är 65 år och äldre och år 2015 om inget annat anges.

| | Sammanhållen vård och omsorg | | | | | |
|-------------------------------|---|-------------|--|-------------|--|-------------|
| | 23. Smärtskattning sista levnadsveckan, 2014-2015 | | 24. Tre eller fler psykofarmaka bland äldre, 75 år och äldre i hemtjänsten | | 25. Tre eller fler psykofarmaka bland äldre, 75 år och äldre i särskilt boende | |
| Kommunnamn | Procent | Rang av 237 | Procent | Rang av 284 | Procent | Rang av 279 |
| Min - max (riket) | 1 - 95 | | 0,0 - 13,3 | | 2,6 - 28,0 | |
| Vägt medel (riket) | 39 | | 6,7 | | 16,9 | |
| Median (riket) | 37 | | 6,7 | | 15,4 | |
| Gränsvärde från gul till grön | 53 | | 5,2 | | 12,3 | |
| Gränsvärde från gul till röd | 25 | | 7,7 | | 18,6 | |
| Falun | 18 | 200 | 5,0 | 63 | 15,2 | 128 |
| Gagnef | 57 | 56 | 7,0 | 162 | 16,2 | 165 |
| Hedemora | 75 | 12 | 9,0 | 242 | 19,1 | 215 |
| Leksand | 47 | 78 | 7,0 | 162 | 18,7 | 211 |
| Ludvika | 29 | 155 | 5,9 | 108 | 17,0 | 180 |
| Malung-Sälen | 40 | 108 | 6,1 | 114 | 12,8 | 79 |
| Mora | 22 | 186 | 5,4 | 84 | 13,2 | 85 |
| Orsa | 37 | 119 | 10,3 | 268 | 14,1 | 104 |
| Rättvik | 29 | 155 | 6,7 | 138 | 14,4 | 111 |
| Smedjebacken | .. | .. | 7,1 | 169 | 16,9 | 178 |
| Säter | 33 | 138 | 5,2 | 74 | 16,7 | 174 |
| Vansbro | 3 | 234 | 6,0 | 110 | 15,9 | 156 |
| Älvdalen | 37 | 119 | 7,0 | 162 | 11,1 | 50 |
| Länsmedel (vägt) | 33 | | 6,0 | | 16,5 | |
| Gävleborgs län | | | | | | |
| Bollnäs | 62 | 42 | 4,1 | 34 | 17,3 | 189 |
| Gävle | 38 | 115 | 7,7 | 209 | 15,6 | 147 |
| Hofors | 30 | 150 | 5,3 | 78 | 11,9 | 63 |
| Hudiksvall | 15 | 207 | 5,2 | 74 | 14,4 | 111 |
| Ljusdal | 45 | 87 | 6,7 | 138 | 9,9 | 40 |
| Nordanstig | 6 | 230 | 7,0 | 162 | 11,8 | 60 |
| Ockelbo | .. | .. | 8,1 | 219 | 18,6 | 206 |
| Ovanåker | 68 | 29 | 6,3 | 119 | 20,3 | 235 |
| Sandviken | 50 | 66 | 4,0 | 31 | 15,4 | 138 |
| Söderhamn | 67 | 32 | 5,8 | 99 | 10,0 | 43 |
| Länsmedel (vägt) | 44 | | 6,1 | | 14,3 | |
| Västernorrlands län | | | | | | |
| Härnösand | 33 | 138 | 4,5 | 45 | 14,5 | 114 |
| Kramfors | 82 | 6 | 2,9 | 13 | 13,3 | 87 |
| Sollefteå | 15 | 207 | 4,0 | 31 | 12,2 | 70 |
| Sundsvall | 31 | 147 | 4,6 | 47 | 11,7 | 57 |
| Timrå | 46 | 81 | 6,0 | 110 | 16,0 | 158 |
| Ånge | 78 | 9 | 6,9 | 155 | 11,1 | 50 |
| Örnsköldsvik | 51 | 64 | 4,7 | 50 | 12,5 | 74 |
| Länsmedel (vägt) | 44 | | 4,7 | | 12,5 | |
| Jämtlands län | | | | | | |
| Berg | 67 | 32 | 7,4 | 183 | 9,1 | 30 |
| Bräcke | 39 | 112 | 3,7 | 25 | 8,0 | 21 |
| Härjedalen | 15 | 207 | 6,5 | 129 | 15,6 | 147 |
| Krokom | 68 | 29 | 5,0 | 63 | 14,8 | 120 |
| Ragunda | .. | .. | 4,8 | 57 | 16,1 | 160 |
| Strömsund | 27 | 166 | 7,4 | 183 | 16,3 | 166 |

TABELL 8: Kommunresultat område 3, del 3. Uppgifterna avser personer som är 65 år och äldre och år 2015 om inget annat anges.

| | Sammanhållen vård och omsorg | | | | | |
|-------------------------------|---|-------------|--|-------------|--|-------------|
| | 23. Smärtskattning sista levnadsveckan, 2014-2015 | | 24. Tre eller fler psykofarmaka bland äldre, 75 år och äldre i hemtjänsten | | 25. Tre eller fler psykofarmaka bland äldre, 75 år och äldre i särskilt boende | |
| Kommunnamn | Procent | Rang av 237 | Procent | Rang av 284 | Procent | Rang av 279 |
| <i>Min - max (riket)</i> | 1 - 95 | | | | 0,0 - 13,3 | |
| <i>Vägt medel (riket)</i> | 39 | | 6,7 | | 16,9 | |
| <i>Median (riket)</i> | 37 | | 6,7 | | 15,4 | |
| Gränsvärde från gul till grön | 53 | | 5,2 | | 12,3 | |
| Gränsvärde från gul till röd | 25 | | 7,7 | | 18,6 | |
| Åre | 49 | 70 | 3,8 | 27 | 7,9 | 19 |
| Östersund | 44 | 91 | 6,5 | 129 | 15,3 | 133 |
| Länsmedel (vägt) | 44 | | 6,1 | | 13,9 | |
| Västerbottens län | | | | | | |
| Bjurholm | .. | .. | 10,2 | 264 | .. | .. |
| Dorotea | .. | .. | 3,1 | 15 | 15,3 | 133 |
| Lycksele | .. | .. | 4,4 | 41 | 12,3 | 71 |
| Malå | .. | .. | 7,4 | 183 | .. | .. |
| Nordmaling | 46 | 81 | 6,9 | 155 | 6,5 | 9 |
| Norsjö | .. | .. | 6,8 | 148 | 6,4 | 8 |
| Robertsfors | 95 | 1 | 3,6 | 22 | 2,6 | 1 |
| Skellefteå | 55 | 59 | 4,6 | 47 | 15,9 | 156 |
| Sorsele | .. | .. | .. | .. | .. | .. |
| Storuman | .. | .. | 9,4 | 251 | 9,7 | 38 |
| Umeå | 75 | 12 | 7,0 | 162 | 17,1 | 184 |
| Vilhelmina | .. | .. | 5,6 | 90 | 10,4 | 46 |
| Vindeln | .. | .. | 2,5 | 8 | 15,3 | 133 |
| Vännäs | 83 | 5 | 2,6 | 9 | 9,5 | 35 |
| Åsele | .. | .. | 5,3 | 78 | 13,5 | 94 |
| Länsmedel (vägt) | 62 | | 5,5 | | 14,3 | |
| Norrbottnens län | | | | | | |
| Arjeplog | .. | .. | 2,4 | 7 | 17,0 | 180 |
| Arvidsjaur | 12 | 218 | 8,5 | 229 | 8,4 | 25 |
| Boden | 9 | 223 | 2,8 | 12 | 8,8 | 28 |
| Gällivare | 42 | 100 | 4,2 | 36 | 7,8 | 17 |
| Haparanda | 33 | 138 | 7,2 | 173 | 5,7 | 5 |
| Jokkmokk | .. | .. | 6,5 | 129 | 2,9 | 2 |
| Kalix | 36 | 125 | 3,0 | 14 | 11,5 | 56 |
| Kiruna | 29 | 155 | 2,7 | 11 | 6,7 | 11 |
| Luleå | 52 | 63 | 3,8 | 27 | 10,8 | 48 |
| Pajala | .. | .. | 0,8 | 2 | 10,8 | 48 |
| Piteå | 13 | 215 | 5,1 | 71 | 16,1 | 160 |
| Älvsbyn | .. | .. | 5,6 | 90 | 13,0 | 82 |
| Övertorneå | .. | .. | 5,0 | 63 | 11,7 | 57 |
| Övertorneå | .. | .. | 5,8 | 99 | 8,3 | 23 |
| Länsmedel (vägt) | 26 | | 4,3 | | 10,8 | |

TABELL 9: Kommunresultat område 3, del 4. Uppgifterna avser personer som är 65 år och äldre och år 2015 om inget annat anges.

| Sammanhållen vård och omsorg | | | | | | |
|-------------------------------|---|-------------|---|-------------|--|-------------|
| | 26. Tio eller fler läkemedel, 75 år och äldre i hemtjänsten | | 27. Tio eller fler läkemedel, 75 år och äldre i särskilt boende | | 28. Olämpliga läkemedel, 75 år och äldre i hemtjänsten | |
| Kommunnamn | Procent | Rang av 285 | Procent | Rang av 279 | Procent | Rang av 285 |
| Min - max (riket) | 9,6 - 35,3 | | 8,6 - 45,0 | | 2,4 - 24,4 | |
| Vägt medel (riket) | 19,4 | | 23,3 | | 10,9 | |
| Median (riket) | 19,9 | | 22,3 | | 10,7 | |
| Gränsvärde från gul till grön | 17,3 | | 18,3 | | 9,1 | |
| Gränsvärde från gul till röd | 23,1 | 26,3 | 12,4 | | | |
| Stockholms län | | | | | | |
| Botkyrka | 20,0 | 144 | 27,7 | 227 | 10,7 | 141 |
| Danderyd | 19,0 | 121 | 25,1 | 185 | 10,2 | 125 |
| Ekerö | 15,7 | 33 | 28,0 | 232 | 10,9 | 149 |
| Haninge | 22,9 | 207 | 32,9 | 259 | 13,4 | 239 |
| Huddinge | 18,8 | 111 | 25,9 | 202 | 11,8 | 186 |
| Järfälla | 19,3 | 129 | 35,0 | 267 | 9,6 | 96 |
| Lidingö | 16,1 | 46 | 19,2 | 83 | 12,8 | 222 |
| Nacka | 15,3 | 29 | 21,7 | 126 | 11,2 | 166 |
| Norrtälje | 16,9 | 62 | 24,0 | 167 | 13,7 | 245 |
| Nykvarn | 19,0 | 121 | 28,6 | 241 | 14,3 | 254 |
| Nynäshamn | 24,7 | 245 | 18,1 | 69 | 16,9 | 279 |
| Salem | 23,4 | 220 | 25,0 | 183 | 14,1 | 250 |
| Sigtuna | 17,6 | 84 | 28,7 | 243 | 14,6 | 259 |
| Sollentuna | 16,2 | 47 | 26,4 | 211 | 11,9 | 197 |
| Solna | 17,2 | 70 | 25,8 | 201 | 11,8 | 186 |
| Stockholm | 17,3 | 75 | 23,8 | 165 | 11,8 | 186 |
| Sundbyberg | 21,5 | 183 | 26,4 | 211 | 11,1 | 163 |
| Södertälje | 24,9 | 250 | 25,2 | 188 | 12,5 | 215 |
| Tyresö | 17,1 | 65 | 14,2 | 22 | 10,9 | 149 |
| Täby | 16,0 | 44 | 21,3 | 113 | 12,8 | 222 |
| Upplands Väsby | 17,2 | 70 | 24,1 | 170 | 11,8 | 186 |
| Upplands-Bro | 19,8 | 141 | 45,0 | 279 | 14,9 | 265 |
| Vallentuna | 20,1 | 148 | 24,3 | 173 | 7,2 | 32 |
| Vaxholm | 15,9 | 40 | 24,6 | 179 | 11,2 | 166 |
| Värmdö | 22,4 | 199 | 27,1 | 222 | 12,1 | 205 |
| Österåker | 20,7 | 167 | 32,7 | 258 | 12,5 | 215 |
| Länsmedel (vägt) | 18,0 | | 24,8 | | 11,9 | |
| Uppsala län | | | | | | |
| Enköping | 22,3 | 196 | 28,2 | 236 | 7,2 | 32 |
| Heby | 22,7 | 204 | 30,6 | 253 | 6,9 | 25 |
| Håbo | 24,4 | 239 | 33,3 | 263 | 10,3 | 129 |
| Knivsta | 18,2 | 98 | 42,1 | 275 | 6,3 | 20 |
| Tierp | 25,2 | 257 | 23,0 | 155 | 9,5 | 90 |
| Uppsala | 24,1 | 232 | 28,9 | 246 | 10,5 | 136 |
| Älvkarleby | 30,4 | 281 | 21,4 | 116 | 10,1 | 122 |
| Östhammar | 22,3 | 196 | 30,8 | 254 | 11,3 | 172 |
| Länsmedel (vägt) | 23,8 | | 29,0 | | 9,7 | |
| Södermanlands län | | | | | | |
| Eskilstuna | 17,1 | 65 | 20,9 | 109 | 9,4 | 84 |
| Flen | 19,1 | 125 | 24,8 | 181 | 11,2 | 166 |
| Gnesta | 18,4 | 105 | 12,3 | 12 | 12,6 | 218 |

TABELL 9: Kommunresultat område 3, del 4. Uppgifterna avser personer som är 65 år och äldre och år 2015 om inget annat anges.

| | Sammanhållen vård och omsorg | | | | | |
|-------------------------------|---|-------------|---|-------------|--|-------------|
| | 26. Tio eller fler läkemedel, 75 år och äldre i hemtjänsten | | 27. Tio eller fler läkemedel, 75 år och äldre i särskilt boende | | 28. Olämpliga läkemedel, 75 år och äldre i hemtjänsten | |
| Kommunnamn | Procent | Rang av 285 | Procent | Rang av 279 | Procent | Rang av 285 |
| Min - max (riket) | 9,6 - 35,3 | | 8,6 - 45,0 | | 2,4 - 24,4 | |
| Vägt medel (riket) | 19,4 | 23,3 | 10,9 | | | |
| Median (riket) | 19,9 | 22,3 | 10,7 | | | |
| Gränsvärde från gul till grön | 17,3 | 18,3 | 9,1 | | | |
| Gränsvärde från gul till röd | 23,1 | 26,3 | 12,4 | | | |
| Katrineholm | 18,6 | 107 | 28,5 | 238 | 11,0 | 154 |
| Nyköping | 15,5 | 32 | 19,0 | 76 | 8,8 | 62 |
| Oxelösund | 22,7 | 204 | 22,2 | 137 | 10,6 | 138 |
| Strängnäs | 13,4 | 9 | 20,7 | 105 | 6,4 | 21 |
| Trosa | 11,1 | 2 | 10,4 | 5 | 8,5 | 58 |
| Vingåker | 24,3 | 236 | 26,8 | 217 | 13,1 | 231 |
| Länsmedel (vägt) | 16,8 | | 21,4 | | 9,4 | |
| Östergötlands län | | | | | | |
| Boxholm | 14,8 | 21 | .. | .. | 8,0 | 48 |
| Finspång | 23,1 | 209 | 25,3 | 191 | 9,8 | 107 |
| Kinda | 16,5 | 54 | 21,5 | 117 | 9,6 | 96 |
| Linköping | 17,4 | 79 | 22,5 | 148 | 11,9 | 197 |
| Mjölby | 19,3 | 129 | 19,0 | 76 | 13,3 | 235 |
| Motala | 17,4 | 79 | 28,1 | 233 | 14,3 | 254 |
| Norrköping | 16,8 | 61 | 24,4 | 174 | 10,7 | 141 |
| Söderköping | 20,5 | 159 | 19,0 | 76 | 11,0 | 154 |
| Vadstena | 22,1 | 192 | 22,0 | 134 | 11,7 | 184 |
| Valdemarsvik | 13,4 | 9 | 16,9 | 52 | 7,0 | 28 |
| Ydre | 23,2 | 213 | .. | .. | 2,4 | 1 |
| Åtvidaberg | 20,9 | 172 | 23,3 | 160 | 15,7 | 272 |
| Ödeshög | 16,2 | 47 | 14,6 | 24 | 15,4 | 271 |
| Länsmedel (vägt) | 17,8 | | 23,1 | | 11,6 | |
| Jönköpings län | | | | | | |
| Aneby | 18,6 | 107 | 13,2 | 16 | 11,9 | 197 |
| Eksjö | 22,6 | 202 | 21,3 | 113 | 9,1 | 73 |
| Gislaved | 25,1 | 255 | 36,6 | 271 | 11,2 | 166 |
| Gnosjö | 18,7 | 109 | 25,5 | 195 | 6,0 | 13 |
| Habo | 27,5 | 275 | 26,9 | 221 | 7,3 | 35 |
| Jönköping | 24,4 | 239 | 28,1 | 233 | 9,6 | 96 |
| Mullsjö | 25,7 | 263 | .. | .. | 14,2 | 252 |
| Nässjö | 24,2 | 234 | 25,1 | 185 | 11,0 | 154 |
| Sävsjö | 22,1 | 192 | 26,5 | 213 | 4,8 | 6 |
| Tranås | 21,9 | 190 | 29,1 | 248 | 12,3 | 210 |
| Vaggeryd | 26,5 | 270 | 25,2 | 188 | 6,6 | 23 |
| Vetlanda | 24,5 | 242 | 23,7 | 164 | 10,4 | 133 |
| Värnamo | 24,0 | 229 | 27,9 | 231 | 9,4 | 84 |
| Länsmedel (vägt) | 23,9 | | 27,6 | | 9,8 | |
| Kronobergs län | | | | | | |
| Alvesta | 24,0 | 229 | 22,1 | 136 | 9,3 | 79 |
| Lessebo | 32,4 | 284 | 24,6 | 179 | 7,4 | 36 |
| Ljungby | 24,8 | 247 | 21,8 | 129 | 13,2 | 234 |
| Markaryd | 25,1 | 255 | 15,8 | 36 | 10,3 | 129 |

TABELL 9: Kommunresultat område 3, del 4. Uppgifterna avser personer som är 65 år och äldre och år 2015 om inget annat anges.

| | Sammanhållen vård och omsorg | | | | | |
|-------------------------------|---|-------------|---|-------------|--|-------------|
| | 26. Tio eller fler läkemedel, 75 år och äldre i hemtjänsten | | 27. Tio eller fler läkemedel, 75 år och äldre i särskilt boende | | 28. Olämpliga läkemedel, 75 år och äldre i hemtjänsten | |
| Kommunnamn | Procent | Rang av 285 | Procent | Rang av 279 | Procent | Rang av 285 |
| Min - max (riket) | 9,6 - 35,3 | | 8,6 - 45,0 | | 2,4 - 24,4 | |
| Vägt medel (riket) | 19,4 | | 23,3 | | 10,9 | |
| Median (riket) | 19,9 | | 22,3 | | 10,7 | |
| Gränsvärde från gul till grön | 17,3 | | 18,3 | | 9,1 | |
| Gränsvärde från gul till röd | 23,1 | 26,3 | 12,4 | | | |
| Tingsryd | 24,9 | 250 | 24,4 | 174 | 10,1 | 122 |
| Uppvidinge | 21,8 | 188 | 33,0 | 260 | 3,4 | 4 |
| Växjö | 23,3 | 217 | 25,1 | 185 | 9,9 | 110 |
| Älmhult | 19,7 | 138 | 13,9 | 20 | 7,8 | 38 |
| Länsmedel (vägt) | 23,8 | | 23,0 | | 9,8 | |
| Kalmar län | | | | | | |
| Borgholm | 15,9 | 40 | 21,3 | 113 | 6,6 | 23 |
| Emmaboda | 18,1 | 93 | 8,6 | 1 | 8,4 | 56 |
| Hultsfred | 17,3 | 75 | 16,4 | 46 | 9,3 | 79 |
| Högsby | 28,9 | 280 | 26,8 | 217 | 6,0 | 13 |
| Kalmar | 14,5 | 19 | 16,3 | 45 | 7,0 | 28 |
| Mönsterås | 21,0 | 175 | 20,7 | 105 | 8,5 | 58 |
| Mörbylånga | 12,4 | 6 | 17,3 | 60 | 12,4 | 213 |
| Nybro | 20,0 | 144 | 13,1 | 15 | 11,2 | 166 |
| Oskarshamn | 18,0 | 92 | 22,4 | 142 | 8,8 | 62 |
| Torsås | 16,3 | 50 | 10,6 | 6 | 6,0 | 13 |
| Vimmerby | 15,8 | 35 | .. | .. | 6,1 | 16 |
| Västervik | 14,8 | 21 | 16,8 | 50 | 9,0 | 71 |
| Länsmedel (vägt) | 16,7 | | 17,6 | | 8,3 | |
| Gotlands län | | | | | | |
| Gotland | 19,2 | 128 | 19,5 | 87 | 9,3 | 79 |
| Länsmedel (vägt) | 19,2 | | 19,5 | | 9,3 | |
| Blekinge län | | | | | | |
| Karlskrona | 20,7 | 167 | 24,4 | 174 | 10,2 | 125 |
| Karlskrona | 20,0 | 144 | 26,6 | 214 | 10,8 | 145 |
| Olofström | 17,8 | 89 | 20,6 | 103 | 13,4 | 239 |
| Ronneby | 18,2 | 98 | 20,4 | 100 | 9,9 | 110 |
| Sölvesborg | 21,3 | 180 | 21,8 | 129 | 12,9 | 227 |
| Länsmedel (vägt) | 19,7 | | 23,8 | | 11,0 | |
| Skåne län | | | | | | |
| Bjuv | 20,3 | 154 | 24,1 | 170 | 11,0 | 154 |
| Bromölla | 26,2 | 267 | 35,1 | 269 | 9,0 | 71 |
| Burlöv | 15,8 | 35 | 22,0 | 134 | 8,7 | 60 |
| Båstad | 19,7 | 138 | 19,2 | 83 | 11,0 | 154 |
| Eslöv | .. | .. | .. | .. | .. | .. |
| Helsingborg | 18,8 | 111 | 19,1 | 80 | 11,5 | 181 |
| Hässleholm | 19,5 | 135 | 28,5 | 238 | 8,3 | 54 |
| Höganäs | 22,7 | 204 | 14,7 | 26 | 13,5 | 243 |
| Hörby | 23,4 | 220 | 21,6 | 120 | 10,7 | 141 |
| Höör | 22,9 | 207 | 12,7 | 13 | 8,9 | 68 |
| Klippan | 19,7 | 138 | 33,6 | 265 | 8,8 | 62 |
| Kristianstad | 21,3 | 180 | 28,3 | 237 | 9,9 | 110 |

TABELL 9: Kommunresultat område 3, del 4. Uppgifterna avser personer som är 65 år och äldre och år 2015 om inget annat anges.

| | Sammanhållen vård och omsorg | | | | | |
|-------------------------------|---|-------------|---|-------------|--|-------------|
| | 26. Tio eller fler läkemedel, 75 år och äldre i hemtjänsten | | 27. Tio eller fler läkemedel, 75 år och äldre i särskilt boende | | 28. Olämpliga läkemedel, 75 år och äldre i hemtjänsten | |
| Kommunnamn | Procent | Rang av 285 | Procent | Rang av 279 | Procent | Rang av 285 |
| Min - max (riket) | 9,6 - 35,3 | | 8,6 - 45,0 | | 2,4 - 24,4 | |
| Vägt medel (riket) | 19,4 | | 23,3 | | 10,9 | |
| Median (riket) | 19,9 | | 22,3 | | 10,7 | |
| Gränsvärde från gul till grön | 17,3 | | 18,3 | | 9,1 | |
| Gränsvärde från gul till röd | 23,1 | 26,3 | 12,4 | | | |
| Kävlinge | 14,9 | 23 | 14,6 | 24 | 9,6 | 96 |
| Landskrona | 18,9 | 118 | 26,0 | 204 | 11,8 | 186 |
| Lomma | 25,0 | 252 | 29,2 | 249 | 9,2 | 76 |
| Lund | 19,6 | 137 | 21,0 | 110 | 10,0 | 117 |
| Malmö | 20,4 | 156 | 22,2 | 137 | 10,8 | 145 |
| Osby | 18,2 | 98 | 17,8 | 68 | 5,9 | 12 |
| Perstorp | 16,5 | 54 | 41,7 | 274 | 7,9 | 43 |
| Simrishamn | 28,0 | 277 | 22,4 | 142 | 8,1 | 51 |
| Sjöbo | 22,3 | 196 | 20,3 | 97 | 11,5 | 181 |
| Skurup | 26,4 | 269 | 21,5 | 117 | 7,9 | 43 |
| Staffanstorp | 21,5 | 183 | 18,2 | 70 | 6,1 | 16 |
| Svalöv | 14,2 | 16 | 15,7 | 34 | 6,9 | 25 |
| Svedala | 23,3 | 217 | 22,4 | 142 | 9,2 | 76 |
| Tomelilla | 22,2 | 195 | 25,2 | 188 | 9,9 | 110 |
| Trelleborg | 24,8 | 247 | 29,0 | 247 | 10,4 | 133 |
| Vellinge | 23,5 | 222 | 24,4 | 174 | 6,1 | 16 |
| Ystad | 21,3 | 180 | 26,2 | 206 | 9,8 | 107 |
| Åstorp | 18,8 | 111 | 23,0 | 155 | 9,1 | 73 |
| Ängelholm | 18,8 | 111 | 15,7 | 34 | 8,9 | 68 |
| Örkelljunga | 13,9 | 15 | 15,3 | 31 | 4,4 | 5 |
| Östra Göinge | 26,6 | 271 | 22,3 | 140 | 8,0 | 48 |
| Länsmedel (vägt) | 20,5 | | 22,7 | | 9,9 | |
| Hallands län | | | | | | |
| Falkenberg | 19,1 | 125 | 21,7 | 126 | 10,7 | 141 |
| Halmstad | 23,3 | 217 | 21,9 | 132 | 13,1 | 231 |
| Hylte | 15,2 | 27 | 13,7 | 19 | 8,0 | 48 |
| Kungsbacka | 20,6 | 163 | 28,5 | 238 | 14,2 | 252 |
| Laholm | 18,3 | 102 | 22,9 | 154 | 11,8 | 186 |
| Varberg | 20,5 | 159 | 26,8 | 217 | 9,7 | 103 |
| Länsmedel (vägt) | 20,8 | | 24,0 | | 11,9 | |
| Västra Götalands län | | | | | | |
| Ale | 17,2 | 70 | 22,6 | 149 | 15,2 | 269 |
| Alingsås | 20,0 | 144 | 22,7 | 151 | 13,4 | 239 |
| Bengtstors | 23,5 | 222 | 26,8 | 217 | 14,8 | 263 |
| Bollebygd | 14,5 | 19 | 22,4 | 142 | 7,2 | 32 |
| Borås | 22,0 | 191 | 25,4 | 192 | 12,2 | 207 |
| Dals-Ed | 35,3 | 285 | 17,6 | 65 | 11,8 | 186 |
| Essunga | 9,6 | 1 | 23,3 | 160 | 10,8 | 145 |
| Falköping | 20,7 | 167 | 24,0 | 167 | 8,8 | 62 |
| Färgelanda | 20,6 | 163 | 35,0 | 267 | 9,9 | 110 |
| Grästorp | 16,0 | 44 | 13,0 | 14 | 13,3 | 235 |
| Gullspång | 15,8 | 35 | .. | .. | 10,0 | 117 |
| Göteborg | 17,6 | 84 | 25,6 | 198 | 12,8 | 222 |

TABELL 9: Kommunresultat område 3, del 4. Uppgifterna avser personer som är 65 år och äldre och år 2015 om inget annat anges.

| | Sammanhållen vård och omsorg | | | | | |
|-------------------------------|---|-------------|---|-------------|--|-------------|
| | 26. Tio eller fler läkemedel, 75 år och äldre i hemtjänsten | | 27. Tio eller fler läkemedel, 75 år och äldre i särskilt boende | | 28. Olämpliga läkemedel, 75 år och äldre i hemtjänsten | |
| Kommunnamn | Procent | Rang av 285 | Procent | Rang av 279 | Procent | Rang av 285 |
| Min - max (riket) | 9,6 - 35,3 | | 8,6 - 45,0 | | 2,4 - 24,4 | |
| Vägt medel (riket) | 19,4 | | 23,3 | | 10,9 | |
| Median (riket) | 19,9 | | 22,3 | | 10,7 | |
| Gränsvärde från gul till grön | 17,3 | | 18,3 | | 9,1 | |
| Gränsvärde från gul till röd | 23,1 | 26,3 | 12,4 | | | |
| Göteborg | .. | .. | 9,5 | 3 | .. | .. |
| Herrljunga | 21,7 | 187 | 19,1 | 80 | 14,7 | 260 |
| Hjo | 22,6 | 202 | 15,8 | 36 | 11,3 | 172 |
| Härryda | 18,7 | 109 | 21,8 | 129 | 11,0 | 154 |
| Karlsborg | 19,8 | 141 | 24,2 | 172 | 5,8 | 10 |
| Kungälv | 15,9 | 40 | 25,0 | 183 | 10,2 | 125 |
| Lerum | 22,5 | 201 | 23,6 | 163 | 15,0 | 267 |
| Lidköping | 18,1 | 93 | 21,0 | 110 | 11,1 | 163 |
| Lilla Edet | 25,0 | 252 | 28,6 | 241 | 16,5 | 275 |
| Lysekil | 27,9 | 276 | 33,1 | 262 | 13,1 | 231 |
| Mariestad | 23,6 | 224 | 16,0 | 39 | 12,2 | 207 |
| Mark | 25,2 | 257 | 25,5 | 195 | 14,9 | 265 |
| Mellerud | 24,1 | 232 | 31,1 | 256 | 19,9 | 283 |
| Munkedal | 18,1 | 93 | 22,4 | 142 | 8,1 | 51 |
| Mölnadal | 18,1 | 93 | 20,7 | 105 | 14,7 | 260 |
| Orust | 19,3 | 129 | 21,9 | 132 | 9,9 | 110 |
| Partille | .. | .. | .. | .. | .. | .. |
| Skara | 19,4 | 132 | 16,7 | 49 | 7,0 | 28 |
| Skövde | 20,2 | 150 | 17,3 | 60 | 10,0 | 117 |
| Sotenäs | 23,1 | 209 | 17,4 | 63 | 10,1 | 122 |
| Stenungsund | 31,5 | 283 | 43,8 | 276 | 8,9 | 68 |
| Strömstad | 17,5 | 82 | 16,8 | 50 | 7,8 | 38 |
| Svenljunga | 16,2 | 47 | 19,7 | 91 | 9,5 | 90 |
| Tanum | 24,6 | 243 | 22,6 | 149 | 9,4 | 84 |
| Tibro | 19,1 | 125 | 15,5 | 32 | 11,3 | 172 |
| Tidaholm | 19,0 | 121 | 26,3 | 208 | 11,9 | 197 |
| Tjörn | 25,2 | 257 | 27,7 | 227 | 14,8 | 263 |
| Tranemo | 30,7 | 282 | 44,8 | 278 | 8,4 | 56 |
| Trollhättan | 18,2 | 98 | 27,7 | 227 | 12,1 | 205 |
| Töreboda | 25,5 | 261 | 25,4 | 192 | 5,8 | 10 |
| Uddevalla | 24,3 | 236 | 26,3 | 208 | 9,8 | 107 |
| Ulricehamn | 20,6 | 163 | 21,6 | 120 | 9,9 | 110 |
| Vara | 19,4 | 132 | 13,3 | 17 | 13,9 | 247 |
| Vårgårda | 23,2 | 213 | 22,8 | 153 | 15,3 | 270 |
| Vänersborg | 20,5 | 159 | 24,9 | 182 | 9,7 | 103 |
| Åmål | 28,4 | 279 | 44,7 | 277 | 11,2 | 166 |
| Öckerö | 21,1 | 178 | 16,1 | 41 | 21,8 | 284 |
| Länsmedel (vägt) | 20,0 | | 24,5 | | 12,0 | |
| Värmlands län | | | | | | |
| Arvika | 23,7 | 226 | 17,6 | 65 | 10,3 | 129 |
| Eda | 25,9 | 265 | 32,5 | 257 | 6,1 | 16 |
| Filipstad | 23,7 | 226 | 26,3 | 208 | 11,0 | 154 |
| Forshaga | 26,0 | 266 | 16,5 | 47 | 14,4 | 256 |
| Grums | 20,4 | 156 | 21,6 | 120 | 3,0 | 2 |

TABELL 9: Kommunresultat område 3, del 4. Uppgifterna avser personer som är 65 år och äldre och år 2015 om inget annat anges.

| | Sammanhållen vård och omsorg | | | | | |
|-------------------------------|---|-------------|---|-------------|--|-------------|
| | 26. Tio eller fler läkemedel, 75 år och äldre i hemtjänsten | | 27. Tio eller fler läkemedel, 75 år och äldre i särskilt boende | | 28. Olämpliga läkemedel, 75 år och äldre i hemtjänsten | |
| Kommunnamn | Procent | Rang av 285 | Procent | Rang av 279 | Procent | Rang av 285 |
| Min - max (riket) | 9,6 - 35,3 | | 8,6 - 45,0 | | 2,4 - 24,4 | |
| Vägt medel (riket) | 19,4 | | 23,3 | | 10,9 | |
| Median (riket) | 19,9 | | 22,3 | | 10,7 | |
| Gränsvärde från gul till grön | 17,3 | | 18,3 | | 9,1 | |
| Gränsvärde från gul till röd | 23,1 | 26,3 | 12,4 | | | |
| Hagfors | 28,2 | 278 | 22,4 | 142 | 18,5 | 281 |
| Hammarö | 21,0 | 175 | 30,8 | 254 | 11,8 | 186 |
| Karlstad | 20,2 | 150 | 15,1 | 29 | 9,5 | 90 |
| Kil | 25,2 | 257 | 23,0 | 155 | 16,8 | 278 |
| Kristinehamn | 19,5 | 135 | 22,3 | 140 | 15,9 | 273 |
| Munkfors | 27,2 | 274 | 23,2 | 158 | 10,9 | 149 |
| Storfors | 13,3 | 8 | 20,5 | 101 | 13,3 | 235 |
| Sunne | 24,0 | 229 | 16,1 | 41 | 8,7 | 60 |
| Säffle | 26,3 | 268 | 28,1 | 233 | 10,0 | 117 |
| Torsby | 20,4 | 156 | 10,0 | 4 | 11,1 | 163 |
| Årjäng | 21,0 | 175 | 28,7 | 243 | 14,7 | 260 |
| Länsmedel (vägt) | 22,1 | | 20,2 | | 11,4 | |
| Örebro län | | | | | | |
| Askersund | 19,9 | 143 | 22,2 | 137 | 7,9 | 43 |
| Degerfors | 24,6 | 243 | 34,4 | 266 | 12,3 | 210 |
| Hallsberg | 17,1 | 65 | 18,5 | 72 | 7,8 | 38 |
| Hällefors | 12,7 | 7 | 10,9 | 7 | 4,9 | 7 |
| Karlskoga | 20,3 | 154 | 27,1 | 222 | 13,4 | 239 |
| Kumla | 23,2 | 213 | 21,6 | 120 | 13,8 | 246 |
| Laxå | 20,7 | 167 | 21,1 | 112 | 15,9 | 273 |
| Lekeberg | 25,8 | 264 | 14,0 | 21 | 9,3 | 79 |
| Lindesberg | 16,4 | 52 | 20,2 | 95 | 12,0 | 203 |
| Ljusnarsberg | 24,4 | 239 | 14,3 | 23 | 24,4 | 285 |
| Nora | 16,9 | 62 | 20,0 | 94 | 8,8 | 62 |
| Örebro | 18,8 | 111 | 15,5 | 32 | 10,6 | 138 |
| Länsmedel (vägt) | 19,2 | | 19,9 | | 11,0 | |
| Västmanlands län | | | | | | |
| Arboga | 23,2 | 213 | 26,6 | 214 | 12,9 | 227 |
| Fagersta | 16,7 | 58 | 20,2 | 95 | 10,4 | 133 |
| Hallstahammar | 24,3 | 236 | 19,1 | 80 | 10,0 | 117 |
| Kungsör | 23,6 | 224 | 12,1 | 11 | 16,7 | 276 |
| Köping | .. | .. | . | .. | .. | .. |
| Norberg | 18,5 | 106 | 16,9 | 52 | 6,9 | 25 |
| Sala | 18,8 | 111 | 25,4 | 192 | 7,8 | 38 |
| Skinnskatteberg | 11,1 | 2 | 27,3 | 225 | 3,2 | 3 |
| Surahammar | 15,2 | 27 | 17,5 | 64 | 6,5 | 22 |
| Västerås | 13,7 | 12 | 23,2 | 158 | 7,9 | 43 |
| Länsmedel (vägt) | 15,8 | | 22,3 | | 8,3 | |
| Dalarnas län | | | | | | |
| Avesta | 25,5 | 261 | 25,7 | 199 | 13,6 | 244 |
| Borlänge | 15,4 | 30 | 19,5 | 87 | 11,6 | 183 |

TABELL 9: Kommunresultat område 3, del 4. Uppgifterna avser personer som är 65 år och äldre och år 2015 om inget annat anges.

| | Sammanhållen vård och omsorg | | | | | |
|-------------------------------|---|-------------|---|-------------|--|-------------|
| | 26. Tio eller fler läkemedel, 75 år och äldre i hemtjänsten | | 27. Tio eller fler läkemedel, 75 år och äldre i särskilt boende | | 28. Olämpliga läkemedel, 75 år och äldre i hemtjänsten | |
| Kommunnamn | Procent | Rang av 285 | Procent | Rang av 279 | Procent | Rang av 285 |
| Min - max (riket) | 9,6 - 35,3 | | 8,6 - 45,0 | | 2,4 - 24,4 | |
| Vägt medel (riket) | 19,4 | | 23,3 | | 10,9 | |
| Median (riket) | 19,9 | | 22,3 | | 10,7 | |
| Gränsvärde från gul till grön | 17,3 | | 18,3 | | 9,1 | |
| Gränsvärde från gul till röd | 23,1 | | 26,3 | | 12,4 | |
| Falun | 16,3 | 50 | 20,6 | 103 | 9,5 | 90 |
| Gagnef | 12,2 | 5 | 16,2 | 44 | 7,8 | 38 |
| Hedemora | 17,6 | 84 | 33,0 | 260 | 12,4 | 213 |
| Leksand | 18,9 | 118 | 22,7 | 151 | 9,5 | 90 |
| Ludvika | 15,8 | 35 | 25,9 | 202 | 11,4 | 177 |
| Malung-Sälen | 16,4 | 52 | 20,8 | 108 | 9,7 | 103 |
| Mora | 14,4 | 18 | 17,1 | 57 | 7,0 | 28 |
| Orsa | 17,8 | 89 | 16,9 | 52 | 17,8 | 280 |
| Rättvik | 17,3 | 75 | 16,5 | 47 | 9,6 | 96 |
| Smedjebacken | 17,1 | 65 | 16,9 | 52 | 9,4 | 84 |
| Säter | 13,5 | 11 | 18,8 | 75 | 12,2 | 207 |
| Vansbro | 15,0 | 25 | 11,4 | 10 | 12,0 | 203 |
| Älvdalen | 25,0 | 252 | 30,2 | 252 | 14,1 | 250 |
| Länsmedel (vägt) | 16,8 | | 21,1 | | 10,8 | |
| Gävleborgs län | | | | | | |
| Bollnäs | 21,6 | 186 | 26,0 | 204 | 9,5 | 90 |
| Gävle | 20,2 | 150 | 21,6 | 120 | 10,5 | 136 |
| Hofors | 20,5 | 159 | 25,7 | 199 | 12,9 | 227 |
| Hudiksvall | 18,3 | 102 | 24,0 | 167 | 11,4 | 177 |
| Ljusdal | 17,4 | 79 | 20,5 | 101 | 9,1 | 73 |
| Nordanstig | 20,9 | 172 | 21,5 | 117 | 14,5 | 257 |
| Ockelbo | 20,9 | 172 | 16,9 | 52 | 12,8 | 222 |
| Ovanåker | 19,4 | 132 | 27,8 | 230 | 5,0 | 8 |
| Sandviken | 15,9 | 40 | 19,5 | 87 | 9,6 | 96 |
| Söderhamn | 20,8 | 171 | 23,8 | 165 | 7,9 | 43 |
| Länsmedel (vägt) | 19,4 | | 22,4 | | 10,0 | |
| Västernorrlands län | | | | | | |
| Härnösand | 15,1 | 26 | 27,3 | 225 | 9,4 | 84 |
| Kramfors | 22,1 | 192 | 17,3 | 60 | 14,0 | 248 |
| Sollefteå | 18,1 | 93 | 18,3 | 71 | 10,9 | 149 |
| Sundsvall | 17,3 | 75 | 15,2 | 30 | 9,7 | 103 |
| Timrå | 12,1 | 4 | 16,0 | 39 | 11,8 | 186 |
| Ånge | 20,2 | 150 | 14,8 | 28 | 11,8 | 186 |
| Örnsköldsvik | 21,1 | 178 | 27,2 | 224 | 11,0 | 154 |
| Länsmedel (vägt) | 18,0 | | 20,0 | | 10,7 | |
| Jämtlands län | | | | | | |
| Berg | 17,1 | 65 | 10,9 | 7 | 11,4 | 177 |
| Bräcke | 17,6 | 84 | 19,3 | 85 | 12,5 | 215 |
| Härjedalen | 23,7 | 226 | 26,2 | 206 | 13,0 | 230 |
| Krokom | 18,8 | 111 | 17,2 | 59 | 9,6 | 96 |
| Ragunda | 24,2 | 234 | 30,1 | 250 | 11,3 | 172 |
| Strömsund | 27,0 | 273 | 33,3 | 263 | 11,9 | 197 |

TABELL 9: Kommunresultat område 3, del 4. Uppgifterna avser personer som är 65 år och äldre och år 2015 om inget annat anges.

| | Sammanhållen vård och omsorg | | | | | |
|-------------------------------|---|-------------|---|-------------|--|-------------|
| | 26. Tio eller fler läkemedel, 75 år och äldre i hemtjänsten | | 27. Tio eller fler läkemedel, 75 år och äldre i särskilt boende | | 28. Olämpliga läkemedel, 75 år och äldre i hemtjänsten | |
| Kommunnamn | Procent | Rang av 285 | Procent | Rang av 279 | Procent | Rang av 285 |
| <i>Min - max (riket)</i> | 9,6 - 35,3 | | | | 8,6 - 45,0 | |
| <i>Vägt medel (riket)</i> | 19,4 | | 23,3 | | 10,9 | |
| <i>Median (riket)</i> | 19,9 | | 22,3 | | 10,7 | |
| Gränsvärde från gul till grön | 17,3 | | 18,3 | | 9,1 | |
| Gränsvärde från gul till röd | 23,1 | | 26,3 | | 12,4 | |
| Åre | 13,7 | 12 | 15,8 | 36 | 9,2 | 76 |
| Östersund | 16,6 | 56 | 19,6 | 90 | 11,7 | 184 |
| Länsmedel (vägt) | 19,0 | | 21,9 | | 11,5 | |
| Västerbottens län | | | | | | |
| Bjurholm | 22,4 | 199 | .. | .. | 8,2 | 53 |
| Dorotea | 21,5 | 183 | 20,3 | 97 | 10,8 | 145 |
| Lycksele | 16,6 | 56 | 21,6 | 120 | 11,4 | 177 |
| Malå | 16,7 | 58 | .. | .. | 5,6 | 9 |
| Nordmaling | 17,2 | 70 | 18,7 | 74 | 10,3 | 129 |
| Norsjö | 24,7 | 245 | 38,3 | 273 | 15,1 | 268 |
| Robertsfors | 19,0 | 121 | 24,4 | 174 | 8,3 | 54 |
| Skellefteå | 17,5 | 82 | 19,8 | 92 | 10,2 | 125 |
| Sorsele | .. | .. | .. | .. | .. | .. |
| Storuman | 23,1 | 209 | 17,7 | 67 | 14,5 | 257 |
| Umeå | 26,6 | 271 | 28,7 | 243 | 12,3 | 210 |
| Vilhelmina | 18,3 | 102 | 19,8 | 92 | 11,9 | 197 |
| Vindeln | 24,8 | 247 | 19,4 | 86 | 10,6 | 138 |
| Vännäs | 18,9 | 118 | 20,3 | 97 | 14,0 | 248 |
| Åsele | 15,8 | 35 | 36,5 | 270 | 8,8 | 62 |
| Länsmedel (vägt) | 21,2 | | 23,9 | | 11,3 | |
| Norrbottens län | | | | | | |
| Arjeplog | 16,7 | 58 | 37,7 | 272 | 16,7 | 276 |
| Arvidsjaur | 17,0 | 64 | 30,1 | 250 | 12,8 | 222 |
| Boden | 21,8 | 188 | 25,5 | 195 | 12,7 | 220 |
| Gällivare | 17,2 | 70 | 11,2 | 9 | 12,6 | 218 |
| Haparanda | 17,8 | 89 | 17,1 | 57 | 13,3 | 235 |
| Jokkmokk | 15,7 | 33 | 8,8 | 2 | 9,3 | 79 |
| Kalix | 20,1 | 148 | 16,1 | 41 | 9,4 | 84 |
| Kiruna | 14,9 | 23 | 13,5 | 18 | 11,0 | 154 |
| Luleå | 20,6 | 163 | 18,5 | 72 | 11,8 | 186 |
| Pajala | 17,7 | 88 | 14,7 | 26 | 7,7 | 37 |
| Piteå | 14,2 | 16 | 23,3 | 160 | 12,7 | 220 |
| Älvsbyn | 23,1 | 209 | 19,0 | 76 | 18,9 | 282 |
| Övertkalix | 13,8 | 14 | 26,6 | 214 | 11,3 | 172 |
| Övertorneå | 15,4 | 30 | 21,7 | 126 | 10,9 | 149 |
| Länsmedel (vägt) | 18,1 | | 19,6 | | 12,0 | |

TABELL 10: Kommunresultat område 3, del 5. Uppgifterna avser personer som är 65 år och äldre och år 2015 om inget annat anges.

| Sammanhållen vård och omsorg | | | | | | |
|-------------------------------|--|-------------|---|-------------|---|-------------|
| | 29. Olämpliga läkemedel, 75 år och äldre i särskilt boende | | 30. Användning av antipsykotiska läkemedel, 75 år och äldre i hemtjänsten | | 31. Användning av antipsykotiska läkemedel, 75 år och äldre i särskilt boende | |
| Kommunnamn | Procent | Rang av 279 | Procent | Rang av 285 | Procent | Rang av 279 |
| Min - max (riket) | 0,0 - 20,7 | | 0,0 - 11,7 | | 0,0 - 29,6 | |
| Vägt medel (riket) | 9,4 | | 3,0 | | 13,6 | |
| Median (riket) | 8,8 | | 3,0 | | 12,4 | |
| Gränsvärde från gul till grön | 6,6 | | 2,2 | | 10,0 | |
| Gränsvärde från gul till röd | 11,3 | | 3,9 | | 16,0 | |
| Stockholms län | | | | | | |
| Botkyrka | 12,4 | 232 | 3,0 | 143 | 16,1 | 211 |
| Danderyd | 10,0 | 176 | 3,3 | 164 | 10,7 | 86 |
| Ekerö | 8,7 | 137 | 0,4 | 3 | 18,7 | 246 |
| Haninge | 10,6 | 189 | 4,0 | 212 | 20,8 | 264 |
| Huddinge | 6,9 | 79 | 2,1 | 66 | 12,9 | 152 |
| Järfälla | 11,3 | 208 | 2,1 | 66 | 16,7 | 219 |
| Lidingö | 12,8 | 240 | 1,8 | 43 | 10,7 | 86 |
| Nacka | 10,8 | 194 | 2,4 | 93 | 17,4 | 230 |
| Norrtälje | 11,8 | 220 | 1,9 | 50 | 12,6 | 147 |
| Nykvarn | 7,1 | 87 | 3,2 | 158 | 9,5 | 59 |
| Nynäshamn | 18,1 | 274 | 1,4 | 22 | 17,4 | 230 |
| Salem | 18,0 | 273 | 2,3 | 83 | 21,0 | 265 |
| Sigtuna | 12,1 | 226 | 4,0 | 212 | 13,2 | 155 |
| Sollentuna | 9,4 | 156 | 1,6 | 31 | 15,7 | 202 |
| Solna | 9,4 | 156 | 2,6 | 112 | 17,3 | 227 |
| Stockholm | 10,6 | 189 | 3,0 | 143 | 15,1 | 192 |
| Sundbyberg | 14,6 | 252 | 2,1 | 66 | 15,0 | 190 |
| Södertälje | 13,0 | 243 | 3,4 | 170 | 17,7 | 236 |
| Tyresö | 7,3 | 94 | 4,8 | 246 | 16,5 | 216 |
| Täby | 8,4 | 123 | 1,3 | 13 | 14,7 | 184 |
| Upplands Väsby | 15,2 | 258 | 1,8 | 43 | 15,2 | 193 |
| Upplands-Bro | 15,5 | 261 | 3,4 | 170 | 15,5 | 197 |
| Vallentuna | 16,5 | 267 | 2,2 | 76 | 11,3 | 105 |
| Vaxholm | 9,2 | 149 | 0,9 | 7 | 0,0 | 1 |
| Värmdö | 7,5 | 97 | 2,5 | 103 | 11,1 | 98 |
| Österåker | 15,8 | 262 | 5,0 | 252 | 15,8 | 207 |
| Länsmedel (vägt) | 10,9 | | 2,7 | | 15,0 | |
| Uppsala län | | | | | | |
| Enköping | 7,6 | 102 | 1,6 | 31 | 11,2 | 102 |
| Heby | 5,1 | 25 | 3,7 | 189 | 16,3 | 214 |
| Håbo | 5,6 | 37 | 1,9 | 50 | 8,9 | 46 |
| Knivsta | 9,2 | 149 | 2,1 | 66 | 9,2 | 51 |
| Tierp | 4,4 | 19 | 4,9 | 250 | 10,4 | 80 |
| Uppsala | 9,1 | 145 | 3,0 | 143 | 13,8 | 171 |
| Ålvkarleby | 12,5 | 238 | 3,8 | 197 | 12,5 | 142 |
| Östhammar | 5,4 | 29 | 3,9 | 204 | 11,9 | 124 |
| Länsmedel (vägt) | 8,0 | | 3,0 | | 12,7 | |
| Södermanlands län | | | | | | |
| Eskilstuna | 7,0 | 83 | 2,0 | 57 | 9,6 | 64 |
| Flen | 6,4 | 60 | 4,0 | 212 | 13,6 | 161 |
| Gnesta | 9,2 | 149 | 4,9 | 250 | 9,2 | 51 |

TABELL 10: Kommunresultat område 3, del 5. Uppgifterna avser personer som är 65 år och äldre och år 2015 om inget annat anges.

| | Sammanhållen vård och omsorg | | | | | |
|-------------------------------|--|-------------|---|-------------|---|-------------|
| | 29. Olämpliga läkemedel, 75 år och äldre i särskilt boende | | 30. Användning av antipsykotiska läkemedel, 75 år och äldre i hemtjänsten | | 31. Användning av antipsykotiska läkemedel, 75 år och äldre i särskilt boende | |
| Kommunnamn | Procent | Rang av 279 | Procent | Rang av 285 | Procent | Rang av 279 |
| Min - max (riket) | 0,0 - 20,7 | | 0,0 - 11,7 | | 0,0 - 29,6 | |
| Vägt medel (riket) | 9,4 | 3,0 | 13,6 | | | |
| Median (riket) | 8,8 | 3,0 | 12,4 | | | |
| Gränsvärde från gul till grön | 6,6 | 2,2 | 10,0 | | | |
| Gränsvärde från gul till röd | 11,3 | 3,9 | 16,0 | | | |
| Katrineholm | 8,5 | 127 | 2,6 | 112 | 8,8 | 42 |
| Nyköping | 7,1 | 87 | 1,7 | 39 | 15,5 | 197 |
| Oxelösund | 5,6 | 37 | 2,8 | 133 | 17,6 | 234 |
| Strängnäs | 6,3 | 55 | 2,8 | 133 | 9,9 | 70 |
| Trosa | 4,5 | 20 | 2,6 | 112 | 11,9 | 124 |
| Vingåker | 11,3 | 208 | 5,6 | 264 | 16,9 | 221 |
| Länsmedel (vägt) | 7,2 | | 2,5 | | 11,8 | |
| Östergötlands län | | | | | | |
| Boxholm | .. | .. | 3,4 | 170 | .. | .. |
| Finspång | 7,6 | 102 | 2,6 | 112 | 14,6 | 180 |
| Kinda | 10,8 | 194 | 1,5 | 28 | 6,5 | 16 |
| Linköping | 10,7 | 192 | 1,8 | 43 | 7,3 | 27 |
| Mjölby | 9,9 | 172 | 3,4 | 170 | 12,0 | 129 |
| Motala | 12,7 | 239 | 2,8 | 133 | 11,4 | 111 |
| Norrköping | 10,2 | 180 | 2,7 | 125 | 10,3 | 77 |
| Söderköping | 9,5 | 159 | 2,4 | 93 | 9,5 | 59 |
| Vadstena | 13,2 | 245 | 3,1 | 152 | 22,0 | 268 |
| Valdemarsvik | 6,8 | 74 | 2,8 | 133 | 13,6 | 161 |
| Ydre | .. | .. | 3,7 | 189 | .. | .. |
| Åtvidaberg | 20,7 | 279 | 1,7 | 39 | 10,3 | 77 |
| Ödeshög | 18,8 | 275 | 2,6 | 112 | 10,4 | 80 |
| Länsmedel (vägt) | 10,9 | | 2,4 | | 9,8 | |
| Jönköpings län | | | | | | |
| Aneby | 2,6 | 8 | 2,5 | 103 | 5,3 | 8 |
| Eksjö | 7,8 | 107 | 2,4 | 93 | 6,4 | 15 |
| Gislaved | 8,6 | 134 | 1,3 | 13 | 11,7 | 117 |
| Gnosjö | 5,9 | 47 | 2,2 | 76 | 11,8 | 119 |
| Habo | 6,0 | 49 | 3,7 | 189 | 22,4 | 269 |
| Jönköping | 9,1 | 145 | 2,1 | 66 | 13,2 | 155 |
| Mullsjö | .. | .. | 8,8 | 284 | .. | .. |
| Nässjö | 9,8 | 168 | 3,4 | 170 | 15,7 | 202 |
| Sävsjö | 8,8 | 139 | 8,3 | 282 | 7,1 | 25 |
| Tranås | 11,0 | 201 | 2,6 | 112 | 16,3 | 214 |
| Vaggeryd | 11,7 | 219 | 5,9 | 270 | 10,8 | 90 |
| Vetlanda | 8,4 | 123 | 1,0 | 10 | 12,2 | 134 |
| Värnamo | 7,8 | 107 | 5,0 | 252 | 19,7 | 255 |
| Länsmedel (vägt) | 8,9 | | 2,9 | | 13,3 | |
| Kronobergs län | | | | | | |
| Alvesta | 4,0 | 15 | 2,0 | 57 | 9,5 | 59 |
| Lessebo | 10,8 | 194 | 4,6 | 238 | 7,7 | 30 |
| Ljungby | 9,4 | 156 | 3,4 | 170 | 11,4 | 111 |
| Markaryd | 5,0 | 24 | 2,9 | 141 | 17,8 | 238 |

TABELL 10: Kommunresultat område 3, del 5. Uppgifterna avser personer som är 65 år och äldre och år 2015 om inget annat anges.

| Sammanhållen vård och omsorg | | | | | | |
|-------------------------------|--|-------------|---|-------------|---|-------------|
| | 29. Olämpliga läkemedel, 75 år och äldre i särskilt boende | | 30. Användning av antipsykotiska läkemedel, 75 år och äldre i hemtjänsten | | 31. Användning av antipsykotiska läkemedel, 75 år och äldre i särskilt boende | |
| Kommunnamn | Procent | Rang av 279 | Procent | Rang av 285 | Procent | Rang av 279 |
| Min - max (riket) | 0,0 - 20,7 | | 0,0 - 11,7 | | 0,0 - 29,6 | |
| Vägt medel (riket) | 9,4 | | 3,0 | | 13,6 | |
| Median (riket) | 8,8 | | 3,0 | | 12,4 | |
| Gränsvärde från gul till grön | 6,6 | | 2,2 | | 10,0 | |
| Gränsvärde från gul till röd | 11,3 | 3,9 | 16,0 | | | |
| Tingsryd | 6,8 | 74 | 4,1 | 221 | 11,4 | 111 |
| Uppvidinge | 6,4 | 60 | 2,0 | 57 | 11,0 | 97 |
| Växjö | 7,2 | 91 | 3,6 | 184 | 14,3 | 177 |
| Älmhult | 5,4 | 29 | 2,0 | 57 | 17,5 | 232 |
| Länsmedel (vägt) | 6,8 | | 3,2 | | 13,0 | |
| Kalmar län | | | | | | |
| Borgholm | 5,6 | 37 | 4,0 | 212 | 6,7 | 19 |
| Emmaboda | 8,6 | 134 | 3,9 | 204 | 17,1 | 224 |
| Hultsfred | 9,8 | 168 | 2,5 | 103 | 9,0 | 49 |
| Högsby | 0,0 | 1 | 5,4 | 261 | 15,5 | 197 |
| Kalmar | 4,8 | 21 | 1,8 | 43 | 9,3 | 54 |
| Mönsterås | 6,0 | 49 | 3,6 | 184 | 8,6 | 39 |
| Mörbylånga | 1,9 | 6 | 4,0 | 212 | 6,7 | 19 |
| Nybro | 10,1 | 178 | 5,2 | 256 | 15,2 | 193 |
| Oskarshamn | 10,4 | 184 | 2,8 | 133 | 13,7 | 168 |
| Torsås | 6,4 | 60 | 3,6 | 184 | 10,6 | 84 |
| Vimmerby | .. | .. | 5,6 | 264 | .. | .. |
| Västervik | 6,9 | 79 | 3,1 | 152 | 9,4 | 56 |
| Länsmedel (vägt) | 6,6 | | 3,2 | | 10,5 | |
| Gotlands län | | | | | | |
| Gotland | 9,8 | 168 | 2,3 | 83 | 6,5 | 16 |
| Länsmedel (vägt) | 9,8 | | 2,3 | | 6,5 | |
| Blekinge län | | | | | | |
| Karlskrona | 14,6 | 252 | 4,7 | 242 | 18,7 | 246 |
| Karlskrona | 12,2 | 227 | 2,4 | 93 | 17,2 | 225 |
| Olofström | 11,3 | 208 | 2,5 | 103 | 12,5 | 142 |
| Ronneby | 7,1 | 87 | 3,8 | 197 | 12,4 | 137 |
| Sölvesborg | 12,4 | 232 | 1,6 | 31 | 12,4 | 137 |
| Länsmedel (vägt) | 11,4 | | 3,2 | | 15,2 | |
| Skåne län | | | | | | |
| Bjuv | 11,2 | 205 | 3,8 | 197 | 13,8 | 171 |
| Bromölla | 9,6 | 163 | 6,2 | 273 | 4,3 | 4 |
| Burlöv | 11,0 | 201 | 2,7 | 125 | 15,3 | 195 |
| Båstad | 8,1 | 116 | 3,9 | 204 | 7,1 | 25 |
| Eslöv | .. | .. | .. | .. | .. | .. |
| Helsingborg | 6,3 | 55 | 2,7 | 125 | 12,7 | 148 |
| Hässleholm | 8,1 | 116 | 2,3 | 83 | 19,7 | 255 |
| Höganäs | 5,8 | 45 | 2,8 | 133 | 16,0 | 209 |
| Hörby | 5,4 | 29 | 6,8 | 277 | 13,5 | 160 |
| Höör | 8,5 | 127 | 4,5 | 232 | 11,3 | 105 |
| Klippan | 8,0 | 114 | 3,8 | 197 | 20,4 | 261 |
| Kristianstad | 4,9 | 22 | 3,4 | 170 | 12,1 | 132 |

TABELL 10: Kommunresultat område 3, del 5. Uppgifterna avser personer som är 65 år och äldre och år 2015 om inget annat anges.

| | Sammanhållen vård och omsorg | | | | | |
|-------------------------------|--|-------------|---|-------------|---|-------------|
| | 29. Olämpliga läkemedel, 75 år och äldre i särskilt boende | | 30. Användning av antipsykotiska läkemedel, 75 år och äldre i hemtjänsten | | 31. Användning av antipsykotiska läkemedel, 75 år och äldre i särskilt boende | |
| Kommunnamn | Procent | Rang av 279 | Procent | Rang av 285 | Procent | Rang av 279 |
| Min - max (riket) | 0,0 - 20,7 | | 0,0 - 11,7 | | 0,0 - 29,6 | |
| Vägt medel (riket) | 9,4 | | 3,0 | | 13,6 | |
| Median (riket) | 8,8 | | 3,0 | | 12,4 | |
| Gränsvärde från gul till grön | 6,6 | | 2,2 | | 10,0 | |
| Gränsvärde från gul till röd | 11,3 | 3,9 | 16,0 | | | |
| Kävlinge | 5,4 | 29 | 2,0 | 57 | 5,4 | 9 |
| Landskrona | 12,4 | 232 | 4,7 | 242 | 18,2 | 241 |
| Lomma | 9,2 | 149 | 2,6 | 112 | 15,0 | 190 |
| Lund | 10,0 | 176 | 3,2 | 158 | 13,7 | 168 |
| Malmö | 7,5 | 97 | 3,2 | 158 | 13,3 | 157 |
| Osby | 3,7 | 12 | 2,7 | 125 | 10,4 | 80 |
| Perstorp | 10,4 | 184 | 3,1 | 152 | 14,6 | 180 |
| Simrishamn | 3,9 | 13 | 2,8 | 133 | 9,7 | 65 |
| Sjöbo | 7,2 | 91 | 3,8 | 197 | 10,9 | 95 |
| Skurup | 5,4 | 29 | 3,4 | 170 | 9,7 | 65 |
| Staffanstorp | 3,9 | 13 | 3,9 | 204 | 6,5 | 16 |
| Svalöv | 8,4 | 123 | 3,0 | 143 | 6,0 | 13 |
| Svedala | 9,2 | 149 | 1,9 | 50 | 10,2 | 75 |
| Tomelilla | 7,2 | 91 | 1,9 | 50 | 5,0 | 6 |
| Trelleborg | 14,8 | 256 | 1,6 | 31 | 10,0 | 71 |
| Vellinge | 6,5 | 67 | 1,8 | 43 | 11,9 | 124 |
| Ystad | 5,3 | 27 | 2,4 | 93 | 9,4 | 56 |
| Åstorp | 12,2 | 227 | 2,4 | 93 | 12,2 | 134 |
| Ängelholm | 8,5 | 127 | 2,6 | 112 | 10,1 | 72 |
| Örkelljunga | 4,2 | 17 | 3,2 | 158 | 15,3 | 195 |
| Östra Göinge | 5,8 | 45 | 3,7 | 189 | 11,6 | 115 |
| Länsmedel (vägt) | 7,6 | | 3,0 | | 12,5 | |
| Hallands län | | | | | | |
| Falkenberg | 9,3 | 154 | 2,5 | 103 | 9,8 | 69 |
| Halmstad | 9,6 | 163 | 3,6 | 184 | 17,2 | 225 |
| Hylte | 6,3 | 55 | 2,4 | 93 | 9,5 | 59 |
| Kungsbacka | 8,5 | 127 | 2,2 | 76 | 11,8 | 119 |
| Laholm | 8,8 | 139 | 2,1 | 66 | 12,4 | 137 |
| Varberg | 9,0 | 143 | 2,6 | 112 | 18,2 | 241 |
| Länsmedel (vägt) | 9,0 | | 2,8 | | 14,2 | |
| Västra Götalands län | | | | | | |
| Ale | 14,9 | 257 | 3,3 | 164 | 12,5 | 142 |
| Alingsås | 10,3 | 181 | 2,0 | 57 | 14,3 | 177 |
| Bengtstors | 15,4 | 260 | 2,2 | 76 | 14,6 | 180 |
| Bollebygd | 6,9 | 79 | 0,0 | 1 | 10,3 | 77 |
| Borås | 16,7 | 268 | 3,5 | 181 | 16,0 | 209 |
| Dals-Ed | 11,8 | 220 | 5,9 | 270 | 11,8 | 119 |
| Essunga | 14,0 | 248 | 2,4 | 93 | 4,7 | 5 |
| Falköping | 10,4 | 184 | 3,1 | 152 | 11,1 | 98 |
| Färgelanda | 8,3 | 120 | 1,5 | 28 | 13,3 | 157 |
| Grästorp | 6,5 | 67 | 2,7 | 125 | 19,6 | 252 |
| Gullspång | .. | .. | 5,0 | 252 | .. | .. |
| Göteborg | 12,2 | 227 | 3,9 | 204 | 21,3 | 266 |

TABELL 10: Kommunresultat område 3, del 5. Uppgifterna avser personer som är 65 år och äldre och år 2015 om inget annat anges.

| | Sammanhållen vård och omsorg | | | | | |
|-------------------------------|--|-------------|---|-------------|---|-------------|
| | 29. Olämpliga läkemedel, 75 år och äldre i särskilt boende | | 30. Användning av antipsykotiska läkemedel, 75 år och äldre i hemtjänsten | | 31. Användning av antipsykotiska läkemedel, 75 år och äldre i särskilt boende | |
| Kommunnamn | Procent | Rang av 279 | Procent | Rang av 285 | Procent | Rang av 279 |
| Min - max (riket) | 0,0 - 20,7 | | 0,0 - 11,7 | | 0,0 - 29,6 | |
| Vägt medel (riket) | 9,4 | | 3,0 | | 13,6 | |
| Median (riket) | 8,8 | | 3,0 | | 12,4 | |
| Gränsvärde från gul till grön | 6,6 | | 2,2 | | 10,0 | |
| Gränsvärde från gul till röd | 11,3 | | 3,9 | | 16,0 | |
| Göteborg | 5,4 | 29 | .. | .. | 6,8 | 22 |
| Herrljunga | 5,9 | 47 | 3,5 | 181 | 11,8 | 119 |
| Hjo | 7,9 | 111 | 0,9 | 7 | 14,9 | 187 |
| Härryda | 11,2 | 205 | 3,3 | 164 | 20,3 | 260 |
| Karlsborg | 6,5 | 67 | 2,3 | 83 | 9,7 | 65 |
| Kungälv | 10,3 | 181 | 2,0 | 57 | 10,6 | 84 |
| Lerum | 11,0 | 201 | 4,2 | 224 | 19,8 | 258 |
| Lidköping | 8,3 | 120 | 2,3 | 83 | 11,5 | 114 |
| Lilla Edet | 7,1 | 87 | 3,4 | 170 | 15,7 | 202 |
| Lysekil | 9,1 | 145 | 4,5 | 232 | 23,4 | 271 |
| Mariestad | 6,0 | 49 | 1,9 | 50 | 10,7 | 86 |
| Mark | 11,3 | 208 | 2,5 | 103 | 12,4 | 137 |
| Mellerud | 14,4 | 250 | 4,2 | 224 | 11,1 | 98 |
| Munkedal | 5,6 | 37 | 3,4 | 170 | 19,6 | 252 |
| Mölnådal | 9,8 | 168 | 4,0 | 212 | 19,4 | 251 |
| Orust | 6,3 | 55 | 4,5 | 232 | 12,5 | 142 |
| Partille | .. | .. | .. | .. | .. | .. |
| Skara | 7,0 | 83 | 4,3 | 228 | 7,9 | 31 |
| Skövde | 7,6 | 102 | 4,6 | 238 | 11,2 | 102 |
| Sotenäs | 9,6 | 163 | 5,5 | 263 | 29,6 | 279 |
| Stenungsund | 11,6 | 218 | 1,9 | 50 | 15,8 | 207 |
| Strömstad | 6,3 | 55 | 4,5 | 232 | 14,7 | 184 |
| Svenljunga | 4,2 | 17 | 1,6 | 31 | 5,6 | 11 |
| Tanum | 9,0 | 143 | 0,6 | 5 | 7,5 | 28 |
| Tibro | 6,2 | 54 | 1,4 | 22 | 11,3 | 105 |
| Tidaholm | 10,9 | 197 | 1,6 | 31 | 16,8 | 220 |
| Tjörn | 13,5 | 246 | 3,0 | 143 | 16,1 | 211 |
| Tranemo | 9,5 | 159 | 4,8 | 246 | 12,4 | 137 |
| Trollhättan | 13,0 | 243 | 4,2 | 224 | 12,8 | 150 |
| Töreboda | 6,8 | 74 | 1,5 | 28 | 8,5 | 38 |
| Uddevalla | 8,4 | 123 | 2,8 | 133 | 19,0 | 248 |
| Ulricehamn | 7,8 | 107 | 4,8 | 246 | 8,3 | 35 |
| Vara | 16,0 | 263 | 2,5 | 103 | 12,0 | 129 |
| Vårgårda | 11,4 | 212 | 1,1 | 11 | 12,7 | 148 |
| Vänersborg | 12,4 | 232 | 1,3 | 13 | 18,4 | 245 |
| Åmål | 9,9 | 172 | 4,2 | 224 | 15,6 | 200 |
| Öckerö | 6,9 | 79 | 4,5 | 232 | 5,7 | 12 |
| Länsmedel (vägt) | 10,9 | | 3,4 | | 16,4 | |
| Värmlands län | | | | | | |
| Arvika | 6,4 | 60 | 3,2 | 158 | 6,7 | 19 |
| Eda | 6,5 | 67 | 5,4 | 261 | 11,7 | 117 |
| Filipstad | 8,5 | 127 | 2,3 | 83 | 26,3 | 276 |
| Forshaga | 5,1 | 25 | 6,2 | 273 | 10,1 | 72 |
| Grums | 6,8 | 74 | 1,8 | 43 | 17,6 | 234 |

TABELL 10: Kommunresultat område 3, del 5. Uppgifterna avser personer som är 65 år och äldre och år 2015 om inget annat anges.

| | Sammanhållen vård och omsorg | | | | | |
|-------------------------------|--|-------------|---|-------------|---|-------------|
| | 29. Olämpliga läkemedel, 75 år och äldre i särskilt boende | | 30. Användning av antipsykotiska läkemedel, 75 år och äldre i hemtjänsten | | 31. Användning av antipsykotiska läkemedel, 75 år och äldre i särskilt boende | |
| Kommunnamn | Procent | Rang av 279 | Procent | Rang av 285 | Procent | Rang av 279 |
| Min - max (riket) | 0,0 - 20,7 | | 0,0 - 11,7 | | 0,0 - 29,6 | |
| Vägt medel (riket) | 9,4 | | 3,0 | | 13,6 | |
| Median (riket) | 8,8 | | 3,0 | | 12,4 | |
| Gränsvärde från gul till grön | 6,6 | | 2,2 | | 10,0 | |
| Gränsvärde från gul till röd | 11,3 | 3,9 | 16,0 | | | |
| Hagfors | 16,0 | 263 | 6,7 | 275 | 21,6 | 267 |
| Hammarö | 17,9 | 272 | 5,0 | 252 | 17,9 | 239 |
| Karlstad | 6,4 | 60 | 3,8 | 197 | 14,9 | 187 |
| Kil | 4,9 | 22 | 4,6 | 238 | 8,2 | 33 |
| Kristinehamn | 16,4 | 266 | 3,3 | 164 | 13,6 | 161 |
| Munkfors | 8,9 | 141 | 1,1 | 11 | 12,5 | 142 |
| Storfors | 10,3 | 181 | 6,7 | 275 | 20,5 | 262 |
| Sunne | 10,7 | 192 | 5,3 | 258 | 28,6 | 278 |
| Säffle | 5,5 | 35 | 3,3 | 164 | 19,2 | 249 |
| Torsby | 7,5 | 97 | 3,9 | 204 | 10,8 | 90 |
| Årjäng | 11,1 | 204 | 2,1 | 66 | 11,1 | 98 |
| Länsmedel (vägt) | 8,7 | | 3,9 | | 14,6 | |
| Örebro län | | | | | | |
| Askersund | 19,8 | 278 | 2,2 | 76 | 13,6 | 161 |
| Degerfors | 8,6 | 134 | 5,7 | 268 | 10,8 | 90 |
| Hallsberg | 11,5 | 214 | 2,6 | 112 | 13,4 | 159 |
| Hällefors | 10,9 | 197 | 2,1 | 66 | 6,3 | 14 |
| Karlskoga | 8,0 | 114 | 2,7 | 125 | 15,6 | 200 |
| Kumla | 2,7 | 9 | 4,3 | 228 | 9,5 | 59 |
| Laxå | 7,0 | 83 | 7,3 | 279 | 17,5 | 232 |
| Lekeberg | 9,3 | 154 | 0,0 | 1 | 11,6 | 115 |
| Lindesberg | 12,3 | 231 | 2,6 | 112 | 10,8 | 90 |
| Ljusnarsberg | 17,3 | 270 | 2,2 | 76 | 8,2 | 33 |
| Nora | 7,8 | 107 | 1,3 | 13 | 11,3 | 105 |
| Örebro | 7,6 | 102 | 5,2 | 256 | 16,6 | 217 |
| Länsmedel (vägt) | 9,9 | | 4,0 | | 13,1 | |
| Västmanlands län | | | | | | |
| Arboga | 8,2 | 119 | 1,3 | 13 | 8,9 | 46 |
| Fagersta | 12,9 | 241 | 1,9 | 50 | 8,4 | 36 |
| Hallstahammar | 11,8 | 220 | 1,3 | 13 | 8,6 | 39 |
| Kungsör | 2,2 | 7 | 1,4 | 22 | 0,0 | 1 |
| Köping | . | .. | .. | .. | . | .. |
| Norberg | 1,4 | 5 | 2,3 | 83 | 14,1 | 176 |
| Sala | 9,1 | 145 | 2,1 | 66 | 10,7 | 86 |
| Skinnskatteberg | 0,0 | 1 | 3,2 | 158 | 18,2 | 241 |
| Surahammar | 6,8 | 74 | 0,4 | 3 | 6,8 | 22 |
| Västerås | 6,5 | 67 | 1,6 | 31 | 5,4 | 9 |
| Länsmedel (vägt) | 7,3 | | 1,6 | | 6,8 | |
| Dalarnas län | | | | | | |
| Avesta | 12,4 | 232 | 4,7 | 242 | 13,9 | 174 |
| Borlänge | 14,7 | 254 | 3,7 | 189 | 18,3 | 244 |

TABELL 10: Kommunresultat område 3, del 5. Uppgifterna avser personer som är 65 år och äldre och år 2015 om inget annat anges.

| | Sammanhållen vård och omsorg | | | | | |
|-------------------------------|--|-------------|---|-------------|---|-------------|
| | 29. Olämpliga läkemedel, 75 år och äldre i särskilt boende | | 30. Användning av antipsykotiska läkemedel, 75 år och äldre i hemtjänsten | | 31. Användning av antipsykotiska läkemedel, 75 år och äldre i särskilt boende | |
| Kommunnamn | Procent | Rang av 279 | Procent | Rang av 285 | Procent | Rang av 279 |
| Min - max (riket) | 0,0 - 20,7 | | 0,0 - 11,7 | | 0,0 - 29,6 | |
| Vägt medel (riket) | 9,4 | 3,0 | 13,6 | | | |
| Median (riket) | 8,8 | 3,0 | 12,4 | | | |
| Gränsvärde från gul till grön | 6,6 | 2,2 | 10,0 | | | |
| Gränsvärde från gul till röd | 11,3 | 3,9 | 16,0 | | | |
| Falun | 5,5 | 35 | 2,0 | 57 | 13,6 | 161 |
| Gagnef | 9,5 | 159 | 2,6 | 112 | 16,2 | 213 |
| Hedemora | 9,6 | 163 | 4,3 | 228 | 10,4 | 80 |
| Leksand | 5,3 | 27 | 3,7 | 189 | 11,3 | 105 |
| Ludvika | 10,4 | 184 | 5,3 | 258 | 13,7 | 168 |
| Malung-Sälen | 5,6 | 37 | 3,6 | 184 | 8,8 | 42 |
| Mora | 6,6 | 72 | 4,0 | 212 | 25,0 | 275 |
| Orsa | 9,9 | 172 | 4,7 | 242 | 19,7 | 255 |
| Rättvik | 12,9 | 241 | 1,3 | 13 | 8,6 | 39 |
| Smedjebacken | 19,1 | 277 | 4,1 | 221 | 16,9 | 221 |
| Säter | 11,5 | 214 | 4,4 | 231 | 14,6 | 180 |
| Vansbro | 5,7 | 44 | 4,0 | 212 | 8,0 | 32 |
| Älvdalen | 7,9 | 111 | 3,9 | 204 | 20,6 | 263 |
| Länsmedel (vägt) | 9,7 | | 3,6 | | 14,6 | |
| Gävleborgs län | | | | | | |
| Bollnäs | 8,7 | 137 | 3,7 | 189 | 10,1 | 72 |
| Gävle | 10,1 | 178 | 2,0 | 57 | 11,9 | 124 |
| Hofors | 6,4 | 60 | 5,3 | 258 | 13,8 | 171 |
| Hudiksvall | 12,4 | 232 | 0,9 | 7 | 13,0 | 153 |
| Ljusdal | 12,2 | 227 | 1,7 | 39 | 8,4 | 36 |
| Nordanstig | 7,5 | 97 | 1,7 | 39 | 9,7 | 65 |
| Ockelbo | 11,9 | 224 | 2,3 | 83 | 11,9 | 124 |
| Ovanåker | 8,9 | 141 | 1,4 | 22 | 24,1 | 273 |
| Sandviken | 6,4 | 60 | 1,3 | 13 | 10,8 | 90 |
| Söderhamn | 7,9 | 111 | 2,5 | 103 | 12,1 | 132 |
| Länsmedel (vägt) | 9,7 | | 2,1 | | 11,8 | |
| Västernorrlands län | | | | | | |
| Härnösand | 7,3 | 94 | 3,0 | 143 | 12,3 | 136 |
| Kramfors | 5,6 | 37 | 3,7 | 189 | 17,3 | 227 |
| Sollefteå | 10,9 | 197 | 3,0 | 143 | 14,8 | 186 |
| Sundsvall | 5,6 | 37 | 2,9 | 141 | 9,2 | 51 |
| Timrå | 9,6 | 163 | 3,3 | 164 | 11,2 | 102 |
| Ånge | 8,1 | 116 | 3,4 | 170 | 8,9 | 46 |
| Örnsköldsvik | 6,0 | 49 | 3,0 | 143 | 9,4 | 56 |
| Länsmedel (vägt) | 6,7 | | 3,0 | | 10,9 | |
| Jämtlands län | | | | | | |
| Berg | 10,9 | 197 | 4,6 | 238 | 9,1 | 50 |
| Bräcke | 1,1 | 3 | 0,7 | 6 | 6,8 | 22 |
| Härjedalen | 11,5 | 214 | 7,3 | 279 | 13,9 | 174 |
| Krokom | 7,0 | 83 | 2,1 | 66 | 10,2 | 75 |
| Ragunda | 7,5 | 97 | 1,6 | 31 | 11,8 | 119 |
| Strömsund | 14,3 | 249 | 4,5 | 232 | 14,3 | 177 |

TABELL 10: Kommunresultat område 3, del 5. Uppgifterna avser personer som är 65 år och äldre och år 2015 om inget annat anges.

| | Sammanhållen vård och omsorg | | | | | |
|-------------------------------|--|-------------|---|-------------|---|-------------|
| | 29. Olämpliga läkemedel, 75 år och äldre i särskilt boende | | 30. Användning av antipsykotiska läkemedel, 75 år och äldre i hemtjänsten | | 31. Användning av antipsykotiska läkemedel, 75 år och äldre i särskilt boende | |
| Kommunnamn | Procent | Rang av 279 | Procent | Rang av 285 | Procent | Rang av 279 |
| Min - max (riket) | 0,0 - 20,7 | | 0,0 - 11,7 | | 0,0 - 29,6 | |
| Vägt medel (riket) | 9,4 | | 3,0 | | 13,6 | |
| Median (riket) | 8,8 | | 3,0 | | 12,4 | |
| Gränsvärde från gul till grön | 6,6 | | 2,2 | | 10,0 | |
| Gränsvärde från gul till röd | 11,3 | 3,9 | 16,0 | | | |
| Åre | 3,0 | 10 | 2,3 | 83 | 2,0 | 3 |
| Östersund | 9,9 | 172 | 3,0 | 143 | 10,9 | 95 |
| Länsmedel (vägt) | 8,9 | | 3,4 | | 10,5 | |
| Västerbottens län | | | | | | |
| Bjurholm | .. | .. | 6,1 | 272 | .. | .. |
| Dorotea | 13,6 | 247 | 3,1 | 152 | 13,6 | 161 |
| Lycksele | 10,5 | 188 | 1,3 | 13 | 9,3 | 54 |
| Malå | .. | .. | 5,6 | 264 | .. | .. |
| Nordmaling | 11,2 | 205 | 1,4 | 22 | 13,1 | 154 |
| Norsjö | 8,5 | 127 | 1,4 | 22 | 12,8 | 150 |
| Robertsfors | 1,3 | 4 | 2,4 | 93 | 5,1 | 7 |
| Skellefteå | 6,1 | 53 | 3,1 | 152 | 15,7 | 202 |
| Sorsele | . | .. | .. | .. | .. | .. |
| Storuman | 16,1 | 265 | 8,5 | 283 | 17,7 | 236 |
| Umeå | 7,7 | 106 | 4,0 | 212 | 19,2 | 249 |
| Vilhelmina | 6,6 | 72 | 4,8 | 246 | 7,5 | 28 |
| Vindeln | 15,3 | 259 | 2,5 | 103 | 23,6 | 272 |
| Vännäs | 9,5 | 159 | 2,2 | 76 | 14,9 | 187 |
| Åsele | 11,5 | 214 | 1,8 | 43 | 17,3 | 227 |
| Länsmedel (vägt) | 8,1 | | 3,3 | | 15,8 | |
| Norrbottens län | | | | | | |
| Arjeplog | 18,9 | 276 | 2,4 | 93 | 11,3 | 105 |
| Arvidsjaur | 14,5 | 251 | 7,1 | 278 | 15,7 | 202 |
| Boden | 11,9 | 224 | 3,9 | 204 | 13,6 | 161 |
| Gällivare | 7,4 | 96 | 5,6 | 264 | 22,5 | 270 |
| Haparanda | 11,4 | 212 | 11,7 | 285 | 24,3 | 274 |
| Jokkmokk | 17,6 | 271 | 7,4 | 281 | 8,8 | 42 |
| Kalix | 4,1 | 16 | 2,6 | 112 | 12,0 | 129 |
| Kiruna | 11,8 | 220 | 2,7 | 125 | 16,9 | 221 |
| Luleå | 8,3 | 120 | 2,7 | 125 | 19,6 | 252 |
| Pajala | 14,7 | 254 | 2,3 | 83 | 8,8 | 42 |
| Piteå | 10,6 | 189 | 4,1 | 221 | 16,6 | 217 |
| Älvsbyn | 17,0 | 269 | 3,5 | 181 | 18,0 | 240 |
| Övertkalix | 8,5 | 127 | 3,8 | 197 | 20,2 | 259 |
| Övertorneå | 3,3 | 11 | 5,8 | 269 | 26,7 | 277 |
| Länsmedel (vägt) | 10,0 | | 4,1 | | 17,3 | |

TABELL 11: Kommunresultat område 4, del 1. Uppgifterna avser personer som är 65 år och äldre och år 2015 om inget annat anges.

| | Bakgrundsmått | | | | |
|---------------------------|--|--------------------------------------|--|--|--|
| | B1. Avvikelse från standardkostnad, 2014 | B2. Kostnad per inv, hemtjänst, 2014 | B3. Kostnad per brukare, hemtjänst, 2014 | B4. Kostnad per inv, särskilt boende, 2014 | B5. Kostnad per brukare, särskilt boende, 2014 |
| Kommunnamn | Procent | Kronor | Kronor | Kronor | Kronor |
| <i>Min - max (riket)</i> | (-26,9) - 64,2 | 7 683 - 30 747 | 119 573 - 513 053 | 16 290 - 70 720 | 483 681 - 1 640 790 |
| <i>Vägt medel (riket)</i> | | | | | |
| <i>Median (riket)</i> | 0,4 | 17 993 | 260 530 | 32 639 | 778 913 |
| Stockholms län | | | | | |
| Botkyrka | 4,5 | 10 698 | . | 32 292 | . |
| Danderyd | 0,7 | 19 446 | . | 38 716 | . |
| Ekerö | 15,0 | 12 239 | 154 945 | 31 971 | 826 171 |
| Haninge | 15,6 | 14 977 | 178 618 | 26 666 | 812 199 |
| Huddinge | 5,3 | 11 561 | 153 445 | 36 522 | 879 770 |
| Järfälla | -13,2 | 16 166 | 163 286 | 21 919 | 682 504 |
| Lidingö | 2,1 | 16 078 | 185 832 | 42 918 | 728 577 |
| Nacka | -7,6 | 16 388 | 157 851 | 27 530 | 738 529 |
| Norrtälje | -6,7 | 11 479 | 270 369 | 34 219 | 631 833 |
| Nykvarn | -15,6 | 7 855 | 188 162 | 23 237 | 996 132 |
| Nynäshamn | -22,3 | 12 703 | 243 859 | 22 076 | 800 205 |
| Salem | -2,1 | 8 457 | 148 538 | 31 826 | 1 003 614 |
| Sigtuna | -11,2 | 10 509 | 184 235 | 29 671 | 970 448 |
| Sollentuna | -2,4 | 15 516 | 132 535 | 34 196 | 751 676 |
| Solna | -18,1 | 14 740 | 206 548 | 38 667 | 803 218 |
| Stockholm | -8,0 | 23 401 | 214 511 | 37 670 | 695 419 |
| Sundbyberg | 0,7 | 14 093 | 170 842 | 46 437 | 800 557 |
| Södertälje | -11,4 | 18 057 | 276 557 | 26 840 | 945 486 |
| Tyresö | -3,8 | 13 649 | 240 098 | 25 935 | 769 290 |
| Täby | -8,1 | 16 783 | 122 402 | 25 320 | 730 830 |
| Upplands Väsby | -16,1 | 10 178 | . | 23 532 | . |
| Upplands-Bro | -15,6 | 8 798 | 163 050 | 24 019 | 851 836 |
| Vallentuna | -8,1 | 11 184 | 158 715 | 26 890 | 772 206 |
| Vaxholm | 0,6 | 13 347 | 235 358 | 31 572 | 767 897 |
| Värmdö | -2,5 | 15 849 | 444 935 | 25 234 | 805 618 |
| Österåker | -2,3 | 14 530 | 232 765 | 20 963 | 805 627 |
| Länsmedel (vägt) | | | | | |
| Uppsala län | | | | | |
| Enköping | 9,3 | 16 399 | 235 281 | 32 404 | 732 660 |
| Heby | -7,2 | 12 482 | 182 745 | 32 841 | 988 617 |
| Håbo | 10,3 | 13 274 | 260 416 | 24 404 | 979 517 |
| Knivsta | 21,9 | 12 744 | 240 267 | 34 201 | 859 736 |
| Tierp | -9,5 | 16 589 | 232 921 | 26 343 | 630 660 |
| Uppsala | 10,6 | 17 252 | 254 476 | 28 964 | 676 999 |
| Älvkarleby | -3,0 | 24 302 | 327 013 | 20 621 | 643 435 |
| Östhammar | -0,9 | 16 433 | 262 393 | 32 417 | 845 193 |
| Länsmedel (vägt) | | | | | |
| Södermanlands län | | | | | |
| Eskilstuna | -3,7 | 18 458 | 242 225 | 32 624 | 784 113 |
| Flen | -8,6 | 17 486 | 299 920 | 23 300 | 900 108 |
| Gnesta | 10,9 | 18 209 | 354 992 | 35 650 | 984 619 |
| Katrineholm | -12,5 | 14 459 | 260 644 | 31 253 | 567 515 |
| Nyköping | -14,0 | 15 497 | 220 839 | 29 997 | 738 813 |

TABELL 11: Kommunresultat område 4, del 1. Uppgifterna avser personer som är 65 år och äldre och år 2015 om inget annat anges.

| Kommunnamn | Bakgrundsmått | | | | |
|--------------------------|---|---------------------------------------|---|--|--|
| | B1. Avvikelse från standard-kostnad, 2014 | B2. Kostnad per inv, hem-tjänst, 2014 | B3. Kostnad per brukare, hem-tjänst, 2014 | B4. Kostnad per inv, särskilt boende, 2014 | B5. Kostnad per brukare, särskilt boende, 2014 |
| Min - max (riket) | Procent | Kronor | Kronor | Kronor | Kronor |
| Min - max (riket) | (-26,9) - 64,2 | 7 683 - 30 747 | 119 573 - 513 053 | 16 290 - 70 720 | 483 681 - 1 640 790 |
| Vägt medel (riket) | | | | | |
| Median (riket) | 0,4 | 17 993 | 260 530 | 32 639 | 778 913 |
| Oxelösund | 6,2 | 16 153 | 333 123 | 34 915 | 873 150 |
| Strängnäs | 3,3 | 15 633 | 266 346 | 30 329 | 831 747 |
| Trosa | -1,4 | 11 965 | 283 304 | 27 542 | 824 154 |
| Vingåker | -3,4 | 11 981 | 190 112 | 30 715 | 849 902 |
| Länsmedel (vägt) | | | | | |
| Östergötlands län | | | | | |
| Boxholm | 6,4 | 18 692 | 309 385 | 31 208 | 1 492 185 |
| Finspång | 3,4 | 21 015 | 220 251 | 30 495 | 871 817 |
| Kinda | -5,8 | 13 485 | 196 701 | 34 379 | 805 260 |
| Linköping | -19,7 | 12 651 | 194 257 | 34 309 | 487 758 |
| Mjölby | -1,5 | 12 813 | 157 173 | 38 538 | 779 032 |
| Motala | -2,1 | 11 237 | 180 839 | 40 146 | 700 099 |
| Norrköping | -1,6 | 17 106 | 221 863 | 31 787 | 721 555 |
| Söderköping | 10,1 | 15 654 | 318 000 | 33 884 | 675 836 |
| Vadstena | -21,0 | 12 598 | 166 924 | 30 786 | 723 309 |
| Valdemarsvik | -25,7 | 16 220 | 248 167 | 21 551 | 727 353 |
| Ydre | 0,0 | 20 350 | 256 506 | 30 105 | 878 200 |
| Åtvidaberg | -1,5 | 17 845 | 310 220 | 32 845 | 955 510 |
| Ödeshög | -22,5 | 10 675 | 119 573 | 26 662 | 822 978 |
| Länsmedel (vägt) | | | | | |
| Jönköpings län | | | | | |
| Aneby | 2,8 | 21 088 | 240 000 | 29 664 | .. |
| Eksjö | -1,9 | 26 110 | 320 823 | 29 351 | 746 418 |
| Gislaved | 10,4 | 11 515 | 150 532 | 41 760 | 761 158 |
| Gnosjö | 4,9 | 22 218 | 278 876 | 26 876 | 788 935 |
| Habo | 52,3 | 19 178 | 323 509 | 34 058 | 909 625 |
| Jönköping | 7,7 | 16 571 | 233 798 | 36 527 | 644 734 |
| Mullsjö | 13,2 | 16 568 | 205 569 | 33 128 | 1 571 647 |
| Nässjö | -5,5 | 20 123 | 233 381 | 33 905 | 838 954 |
| Sävsjö | -3,9 | 13 275 | 220 500 | 37 659 | 823 359 |
| Tranås | -18,1 | 18 300 | 241 813 | 24 017 | 548 446 |
| Vaggeryd | 2,7 | 17 255 | 280 626 | 33 687 | 738 050 |
| Vetlanda | 0,0 | 17 925 | 220 442 | 33 479 | 935 750 |
| Värnamo | 6,3 | 20 410 | 266 186 | 37 787 | 758 601 |
| Länsmedel (vägt) | | | | | |
| Kronobergs län | | | | | |
| Alvesta | -5,9 | 16 256 | 288 932 | 35 412 | 648 806 |
| Lessebo | 8,9 | 24 955 | 407 454 | 31 319 | 869 329 |
| Ljungby | 8,2 | 26 879 | 385 364 | 31 255 | 707 612 |
| Markaryd | 1,1 | 15 445 | 219 690 | 32 825 | 706 452 |
| Tingsryd | -10,1 | 22 819 | 308 512 | 34 283 | 600 404 |
| Uppvidinge | 3,0 | 19 440 | 268 598 | 37 296 | 692 721 |

TABELL 11: Kommunresultat område 4, del 1. Uppgifterna avser personer som är 65 år och äldre och år 2015 om inget annat anges.

| | Bakgrundsmått | | | | |
|---------------------------|--|--------------------------------------|--|--|--|
| | B1. Avvikelse från standardkostnad, 2014 | B2. Kostnad per inv, hemtjänst, 2014 | B3. Kostnad per brukare, hemtjänst, 2014 | B4. Kostnad per inv, särskilt boende, 2014 | B5. Kostnad per brukare, särskilt boende, 2014 |
| Kommunnamn | Procent | Kronor | Kronor | Kronor | Kronor |
| <i>Min - max (riket)</i> | (-26,9) - 64,2 | 7 683 - 30 747 | 119 573 - 513 053 | 16 290 - 70 720 | 483 681 - 1 640 790 |
| <i>Vägt medel (riket)</i> | | | | | |
| <i>Median (riket)</i> | 0,4 | 17 993 | 260 530 | 32 639 | 778 913 |
| Växjö | 6,3 | 19 145 | 286 981 | 35 427 | 870 379 |
| Älmhult | 17,9 | 22 853 | 247 433 | 42 446 | 735 297 |
| Länsmedel (vägt) | | | | | |
| Kalmar län | | | | | |
| Borgholm | 0,6 | 23 828 | 344 317 | 27 599 | 986 753 |
| Emmaboda | -26,9 | 17 723 | 235 170 | 19 660 | 650 397 |
| Hultsfred | -7,4 | 22 780 | 286 906 | 27 482 | 798 306 |
| Högsby | -3,2 | 18 200 | 165 244 | 42 087 | 755 036 |
| Kalmar | 12,8 | 25 105 | 301 762 | 32 364 | 864 013 |
| Mönsterås | -0,7 | 19 376 | 299 095 | 31 011 | 668 901 |
| Mörbylånga | -2,2 | 16 109 | 241 963 | 23 215 | 759 679 |
| Nybro | 0,0 | 22 558 | 226 135 | 27 475 | 808 120 |
| Oskarshamn | 7,0 | 19 601 | 265 385 | 32 473 | 746 277 |
| Torsås | -2,6 | 25 347 | 322 362 | 28 233 | 743 069 |
| Vimmerby | 1,9 | 25 170 | 376 451 | 24 342 | .. |
| Västervik | -4,1 | 18 118 | 249 632 | 33 064 | 734 539 |
| Länsmedel (vägt) | | | | | |
| Gotlands län | | | | | |
| Gotland | -0,6 | 18 315 | 251 574 | 28 473 | 833 203 |
| Länsmedel (vägt) | | | | | |
| Blekinge län | | | | | |
| Karlshamn | 3,3 | 19 987 | 302 424 | 32 240 | 1 156 296 |
| Karlskrona | 18,6 | 21 606 | 273 527 | 40 608 | 847 601 |
| Olofström | 0,7 | 16 261 | 130 967 | 35 362 | 938 318 |
| Ronneby | -2,2 | 18 875 | 240 508 | 27 342 | 724 419 |
| Sölvesborg | 9,5 | 18 249 | 284 599 | 36 689 | 770 470 |
| Länsmedel (vägt) | | | | | |
| Skåne län | | | | | |
| Bjuv | 8,2 | 18 057 | 261 497 | 34 900 | 733 429 |
| Bromölla | 4,7 | 16 376 | 289 540 | 35 392 | 927 282 |
| Burlöv | 6,3 | 14 713 | 245 422 | 35 935 | 792 114 |
| Båstad | -12,6 | 21 518 | 351 243 | 20 431 | 769 395 |
| Eslöv | 1,9 | 18 107 | 300 589 | 37 593 | 754 784 |
| Helsingborg | -21,6 | 15 496 | 161 207 | 26 127 | 581 008 |
| Hässleholm | -8,1 | 16 656 | 226 092 | 29 298 | 871 046 |
| Höganäs | -15,6 | 13 854 | 297 997 | 23 938 | . |
| Hörby | -1,3 | 16 730 | 243 183 | 28 353 | 1 300 239 |
| Höör | -10,1 | 14 624 | 269 448 | 24 768 | 981 113 |
| Klippan | -8,0 | 23 125 | 339 263 | 23 958 | 740 711 |
| Kristianstad | 6,3 | 20 629 | 286 121 | 35 031 | 742 541 |
| Kävlinge | -5,7 | 14 019 | 192 308 | 21 506 | 599 010 |
| Landskrona | -1,3 | 18 797 | . | 29 224 | 742 507 |

TABELL 11: Kommunresultat område 4, del 1. Uppgifterna avser personer som är 65 år och äldre och år 2015 om inget annat anges.

| | Bakgrundsmått | | | | |
|-----------------------------|---|---------------------------------------|---|--|--|
| | B1. Avvikelse från standard-kostnad, 2014 | B2. Kostnad per inv, hem-tjänst, 2014 | B3. Kostnad per brukare, hem-tjänst, 2014 | B4. Kostnad per inv, särskilt boende, 2014 | B5. Kostnad per brukare, särskilt boende, 2014 |
| Kommunnamn | Procent | Kronor | Kronor | Kronor | Kronor |
| <i>Min - max (riket)</i> | (-26,9) - 64,2 | 7 683 - 30 747 | 119 573 - 513 053 | 16 290 - 70 720 | 483 681 - 1 640 790 |
| <i>Vägt medel (riket)</i> | | | | | |
| <i>Median (riket)</i> | 0,4 | 17 993 | 260 530 | 32 639 | 778 913 |
| Lomma | -5,3 | 14 253 | 292 532 | 21 462 | 679 682 |
| Lund | 12,9 | 21 814 | 324 830 | 33 183 | 816 898 |
| Malmö | 2,5 | 20 687 | 184 484 | 34 266 | 790 380 |
| Osby | -0,5 | 13 036 | 211 464 | 36 322 | 846 704 |
| Perstorp | -4,2 | 16 079 | 206 319 | 37 967 | 982 627 |
| Simrishamn | -3,8 | 16 713 | 274 057 | 28 353 | 627 320 |
| Sjöbo | -5,6 | 17 602 | 322 737 | 28 615 | 763 123 |
| Skurup | -5,1 | 19 263 | 264 362 | 29 588 | 897 410 |
| Staffanstorps | -22,9 | 12 644 | 208 897 | 16 290 | 769 359 |
| Svalöv | -6,8 | 18 252 | 216 793 | 31 255 | 941 369 |
| Svedala | 1,7 | 16 245 | 251 119 | 25 610 | 774 707 |
| Tomelilla | -5,8 | 18 721 | 295 475 | 34 508 | 775 820 |
| Trelleborg | -7,0 | 12 921 | 179 360 | 31 080 | 846 190 |
| Vellinge | -17,5 | 13 868 | 242 320 | 18 322 | 926 517 |
| Ystad | -10,6 | 17 295 | 223 259 | 24 560 | 803 657 |
| Åstorp | -8,8 | 18 924 | 305 030 | 25 983 | 884 725 |
| Ängelholm | 3,1 | 22 649 | 399 454 | 35 301 | 874 579 |
| Örkelljunga | -12,6 | 21 435 | 294 105 | 25 954 | 737 964 |
| Östra Göinge | -14,0 | 18 161 | 295 426 | 28 869 | 654 100 |
| Länsmedel (vägt) | | | | | |
| Hallands län | | | | | |
| Falkenberg | 1,5 | 15 041 | 138 327 | 30 598 | 731 087 |
| Halmstad | -0,9 | 20 705 | 316 230 | 30 659 | 639 354 |
| Hylte | -1,6 | 17 996 | 270 053 | 35 954 | 809 330 |
| Kungsbacka | 15,9 | 19 657 | 300 553 | 28 264 | 752 806 |
| Laholm | -16,6 | 15 182 | 263 242 | 24 636 | 508 917 |
| Varberg | -12,8 | 16 603 | 236 441 | 24 384 | 683 676 |
| Länsmedel (vägt) | | | | | |
| Västra Götalands län | | | | | |
| Ale | 6,9 | 18 199 | 325 063 | 28 523 | 695 365 |
| Alingsås | 6,8 | 17 864 | 281 487 | 34 707 | 801 510 |
| Bengtsfors | -10,0 | 18 027 | 267 448 | 31 106 | 654 667 |
| Bollebygd | 5,4 | 16 309 | 321 690 | 26 256 | 958 638 |
| Borås | 13,4 | 25 480 | 297 048 | 32 590 | 797 467 |
| Dals-Ed | -1,2 | 16 612 | 294 435 | 29 626 | 1 065 647 |
| Essunga | 3,4 | 16 463 | 233 947 | 39 159 | 881 083 |
| Falköping | 14,9 | 17 139 | 193 870 | 46 598 | 674 287 |
| Färgelanda | -7,8 | 14 902 | 284 905 | 35 445 | 813 214 |
| Grästorps | -5,8 | 17 205 | 272 405 | 32 711 | 763 246 |
| Gullspång | -18,8 | 17 584 | 267 238 | 20 022 | 1 397 000 |
| Göteborg | -3,6 | 19 354 | 208 583 | 35 653 | 726 015 |
| Götene | 2,4 | 16 802 | 407 808 | 29 070 | 969 198 |
| Herrljunga | 9,8 | 23 125 | . | 29 249 | 848 616 |
| Hjo | -2,0 | 16 403 | 328 063 | 36 618 | 759 748 |

TABELL 11: Kommunresultat område 4, del 1. Uppgifterna avser personer som är 65 år och äldre och år 2015 om inget annat anges.

| | Bakgrundsmått | | | | |
|----------------------|--|--------------------------------------|--|--|--|
| | B1. Avvikelse från standardkostnad, 2014 | B2. Kostnad per inv, hemtjänst, 2014 | B3. Kostnad per brukare, hemtjänst, 2014 | B4. Kostnad per inv, särskilt boende, 2014 | B5. Kostnad per brukare, särskilt boende, 2014 |
| Kommunnamn | Procent | Kronor | Kronor | Kronor | Kronor |
| Min - max (riket) | (-26,9) - 64,2 | 7 683 - 30 747 | 119 573 - 513 053 | 16 290 - 70 720 | 483 681 - 1 640 790 |
| Vägt medel (riket) | | | | | |
| Median (riket) | 0,4 | 17 993 | 260 530 | 32 639 | 778 913 |
| Härryda | 0,4 | 12 303 | 252 338 | 26 812 | 704 521 |
| Karlsborg | -7,2 | 17 040 | 294 857 | 25 175 | 650 533 |
| Kungälv | 2,5 | 17 303 | 278 201 | 28 610 | 695 823 |
| Lerum | 29,8 | 19 319 | 354 806 | 33 941 | 847 222 |
| Lidköping | 5,8 | 15 134 | 208 119 | 35 696 | 782 370 |
| Lilla Edet | 11,3 | 18 071 | 247 836 | 34 157 | 835 226 |
| Lysekil | 12,0 | 25 357 | 374 156 | 34 735 | 843 799 |
| Mariestad | -4,1 | 25 231 | 364 601 | 17 683 | 672 950 |
| Mark | 6,7 | 20 818 | 331 355 | 30 084 | 894 456 |
| Mellerud | 0,4 | 22 196 | 280 349 | 34 008 | 654 383 |
| Munkedal | 21,7 | 21 774 | 335 372 | 41 571 | 833 405 |
| Mölnadal | 2,2 | 19 615 | 253 773 | 35 196 | 713 074 |
| Orust | 8,7 | 21 039 | 322 596 | 27 464 | 836 029 |
| Partille | -3,2 | 17 629 | 175 971 | 27 711 | 660 203 |
| Skara | 0,8 | 20 668 | 240 904 | 28 942 | 809 161 |
| Skövde | 1,3 | 21 579 | 333 955 | 26 283 | 558 652 |
| Sotenäs | 0,8 | 22 143 | 319 265 | 36 546 | 843 958 |
| Stenungsund | -3,9 | 17 851 | 382 594 | 26 379 | 740 626 |
| Strömstad | 19,1 | 19 326 | 292 213 | 40 610 | 1 080 471 |
| Svenljunga | 14,6 | 22 174 | 194 077 | 28 752 | 870 181 |
| Tanum | 10,5 | 8 316 | 139 737 | 41 637 | 923 513 |
| Tibro | 13,8 | 12 143 | 231 957 | 37 299 | 945 394 |
| Tidaholm | -0,1 | 13 843 | 327 322 | 34 936 | 657 572 |
| Tjörn | 1,4 | 14 453 | 376 562 | 30 982 | 685 203 |
| Tranemo | -2,3 | 16 492 | 241 330 | 34 267 | 760 226 |
| Trollhättan | -0,2 | 17 989 | 238 621 | 31 141 | 574 730 |
| Töreboda | -4,4 | 22 859 | 413 691 | 28 886 | 918 571 |
| Uddevalla | 7,1 | 19 324 | 280 767 | 40 636 | 813 667 |
| Ulricehamn | -5,4 | 19 163 | 284 356 | 29 830 | 647 764 |
| Vara | -3,8 | 20 546 | 223 843 | 29 911 | 1 081 870 |
| Värgårda | 15,0 | 20 566 | 310 034 | 31 934 | 755 763 |
| Vänersborg | 10,3 | 18 555 | 359 513 | 41 068 | 735 955 |
| Åmål | 1,9 | 21 046 | 277 992 | 34 472 | 694 400 |
| Öckerö | -1,8 | 15 900 | 333 561 | 27 677 | 747 278 |
| Länsmedel (vägt) | | | | | |
| Värmlands län | | | | | |
| Arvika | -4,9 | 22 637 | 312 930 | 32 142 | 559 973 |
| Eda | -5,8 | 23 829 | 331 201 | 28 997 | 674 753 |
| Filipstad | 2,9 | 30 747 | 339 038 | 33 470 | 673 622 |
| Forshaga | 0,7 | 22 056 | 357 163 | 22 745 | 654 789 |
| Grums | -0,1 | 13 861 | 232 667 | 27 564 | 717 920 |
| Hagfors | -0,9 | 25 448 | 352 735 | 28 883 | 766 313 |
| Hammarö | 6,3 | 17 639 | 355 300 | 28 462 | 794 693 |
| Karlstad | -11,5 | 18 575 | 252 727 | 27 422 | 663 910 |
| Kil | -6,6 | 14 871 | 306 915 | 23 239 | 1 326 617 |

TABELL 11: Kommunresultat område 4, del 1. Uppgifterna avser personer som är 65 år och äldre och år 2015 om inget annat anges.

| | Bakgrundsmått | | | | |
|-------------------------|---|---------------------------------------|---|--|--|
| | B1. Avvikelse från standard-kostnad, 2014 | B2. Kostnad per inv, hem-tjänst, 2014 | B3. Kostnad per brukare, hem-tjänst, 2014 | B4. Kostnad per inv, särskilt boende, 2014 | B5. Kostnad per brukare, särskilt boende, 2014 |
| Kommunnamn | Procent | Kronor | Kronor | Kronor | Kronor |
| Min - max (riket) | (-26,9) - 64,2 | 7 683 - 30 747 | 119 573 - 513 053 | 16 290 - 70 720 | 483 681 - 1 640 790 |
| Vägt medel (riket) | | | | | |
| Median (riket) | 0,4 | 17 993 | 260 530 | 32 639 | 778 913 |
| Kristinehamn | -12,1 | 22 227 | 322 605 | 25 049 | 584 515 |
| Munkfors | 3,7 | 26 812 | . | 40 185 | . |
| Storfors | 11,3 | 27 236 | 419 203 | 32 653 | 753 870 |
| Sunne | -5,8 | 25 069 | 332 373 | 31 050 | 908 009 |
| Säffle | -11,8 | 23 532 | 341 385 | 23 624 | 628 308 |
| Torsby | -15,1 | 21 929 | 307 559 | 39 284 | 902 993 |
| Årjäng | -10,6 | 20 013 | 304 386 | 37 562 | 699 256 |
| Länsmedel (vägt) | | | | | |
| Örebro län | | | | | |
| Askersund | -2,3 | 22 117 | 257 782 | 22 388 | 756 711 |
| Degerfors | 0,2 | 21 810 | 417 878 | 29 362 | 708 644 |
| Hallsberg | 0,2 | 8 921 | 159 609 | 36 302 | 716 649 |
| Hällefors | 7,2 | 25 942 | 325 503 | 33 574 | 943 394 |
| Karlskoga | -0,3 | 22 038 | 435 113 | 31 123 | 791 587 |
| Kumla | -4,6 | 19 519 | 311 071 | 24 776 | 960 558 |
| Laxå | -3,4 | 25 178 | 328 344 | 27 487 | . |
| Lekeberg | 4,7 | 22 379 | 378 064 | 31 451 | 792 762 |
| Lindesberg | -5,2 | 16 626 | 258 663 | 32 468 | 762 021 |
| Ljusnarsberg | -8,1 | 16 417 | 469 604 | 40 865 | 483 681 |
| Nora | 7,1 | 17 432 | 237 761 | 33 218 | 708 397 |
| Örebro | 8,2 | 24 978 | 286 715 | 26 556 | 1 243 431 |
| Länsmedel (vägt) | | | | | |
| Västmanlands län | | | | | |
| Arboga | -8,6 | 12 410 | 244 789 | 32 663 | 587 245 |
| Fagersta | 3,6 | 15 474 | 154 735 | 39 248 | 591 626 |
| Hallstahammar | -6,2 | 13 078 | 513 053 | 35 967 | 876 131 |
| Kungsör | 11,4 | 7 683 | 168 522 | 32 792 | 588 473 |
| Köping | 4,1 | 13 236 | . | 43 012 | . |
| Norberg | 0,6 | 11 096 | 162 560 | 37 966 | 722 338 |
| Sala | -0,5 | 12 995 | 178 434 | 30 102 | 740 090 |
| Skinnskatteberg | -0,9 | 13 576 | 293 517 | 36 722 | 1 070 907 |
| Surahammar | 6,1 | 11 243 | 260 200 | 33 363 | 664 516 |
| Västerås | -2,8 | 18 362 | 219 738 | 28 101 | 520 754 |
| Länsmedel (vägt) | | | | | |
| Dalarnas län | | | | | |
| Avesta | -10,3 | 15 662 | 213 938 | 34 135 | 797 064 |
| Borlänge | 5,3 | 21 924 | 304 818 | 29 810 | 758 772 |
| Falun | 8,4 | 23 397 | 247 780 | 29 824 | 766 185 |
| Gagnef | 26,8 | 19 064 | 277 795 | 37 832 | 1 095 728 |
| Hedemora | -1,6 | 22 296 | 315 087 | 25 913 | 795 451 |
| Leksand | 2,3 | 15 423 | 242 885 | 34 198 | 810 931 |
| Ludvika | -3,9 | 19 404 | 236 425 | 35 566 | 795 711 |
| Malung-Sälén | -5,5 | 15 368 | 226 607 | 34 222 | 610 497 |

TABELL 11: Kommunresultat område 4, del 1. Uppgifterna avser personer som är 65 år och äldre och år 2015 om inget annat anges.

| | Bakgrundsmått | | | | |
|----------------------------|--|--------------------------------------|--|--|--|
| | B1. Avvikelse från standardkostnad, 2014 | B2. Kostnad per inv, hemtjänst, 2014 | B3. Kostnad per brukare, hemtjänst, 2014 | B4. Kostnad per inv, särskilt boende, 2014 | B5. Kostnad per brukare, särskilt boende, 2014 |
| Kommunnamn | Procent | Kronor | Kronor | Kronor | Kronor |
| <i>Min - max (riket)</i> | (-26,9) - 64,2 | 7 683 - 30 747 | 119 573 - 513 053 | 16 290 - 70 720 | 483 681 - 1 640 790 |
| <i>Vägt medel (riket)</i> | | | | | |
| <i>Median (riket)</i> | 0,4 | 17 993 | 260 530 | 32 639 | 778 913 |
| Mora | -5,2 | 25 031 | 367 395 | 27 836 | 780 806 |
| Orsa | -4,3 | 18 031 | 259 472 | 38 468 | 884 273 |
| Rättvik | -5,6 | 17 542 | 249 046 | 33 283 | 797 617 |
| Smedjebacken | -2,6 | 16 555 | 234 255 | 29 310 | 708 949 |
| Säter | 9,4 | 20 763 | 285 690 | 30 209 | 844 859 |
| Vansbro | -5,6 | 16 901 | 256 229 | 32 840 | 605 680 |
| Älvdalen | -10,9 | 19 076 | 221 394 | 31 931 | 873 529 |
| Länsmedel (vägt) | | | | | |
| Gävleborgs län | | | | | |
| Bollnäs | 3,1 | 26 648 | 281 207 | 29 463 | 1 640 790 |
| Gävle | -5,0 | 18 004 | 259 506 | 30 580 | 667 075 |
| Hofors | 5,8 | 14 869 | 262 431 | 45 818 | 832 992 |
| Hudiksvall | 2,1 | 14 931 | 199 985 | 32 963 | 602 879 |
| Ljusdal | -0,3 | 14 702 | 213 834 | 44 746 | 758 521 |
| Nordanstig | 7,3 | 18 022 | 213 374 | 34 824 | 816 692 |
| Ockelbo | -7,4 | 22 447 | 290 243 | 34 138 | 757 657 |
| Ovanåker | 4,2 | 22 879 | 242 886 | 28 171 | 971 101 |
| Sandviken | -8,2 | 13 462 | 196 698 | 31 354 | 757 387 |
| Söderhamn | -0,6 | 17 435 | 247 852 | 35 809 | 717 242 |
| Länsmedel (vägt) | | | | | |
| Västernorrlands län | | | | | |
| Härnösand | 5,4 | 25 893 | 339 864 | 27 667 | 740 282 |
| Kramfors | 2,6 | 23 959 | 367 771 | 36 464 | 845 796 |
| Sollefteå | 5,2 | 26 373 | 299 058 | 37 317 | 770 595 |
| Sundsvall | 14,7 | 20 885 | 282 534 | 35 677 | 785 848 |
| Timrå | 13,2 | 17 698 | 199 676 | 39 419 | 909 789 |
| Ånge | 8,0 | 18 833 | 173 811 | 50 578 | 1 156 450 |
| Örnsköldsvik | 14,9 | 20 739 | 276 614 | 40 106 | 697 383 |
| Länsmedel (vägt) | | | | | |
| Jämtlands län | | | | | |
| Berg | 4,5 | 26 458 | 295 672 | 34 051 | 756 764 |
| Bräcke | 15,7 | 30 257 | 333 012 | 43 984 | 732 925 |
| Härjedalen | 21,3 | 26 982 | 293 193 | 50 728 | 995 148 |
| Krokom | 9,3 | 20 991 | 334 413 | 39 588 | 774 019 |
| Ragunda | 13,3 | 30 430 | 298 781 | 46 090 | 787 043 |
| Strömsund | 5,5 | 28 653 | 336 150 | 38 001 | 770 777 |
| Åre | 0,7 | 14 939 | 151 206 | 46 439 | 870 961 |
| Östersund | 6,2 | 21 937 | 228 355 | 31 777 | 821 433 |
| Länsmedel (vägt) | | | | | |
| Västerbottens län | | | | | |
| Bjurholm | -3,4 | 16 936 | 210 695 | 58 157 | .. |
| Dorotea | -1,6 | 15 983 | 177 093 | 55 913 | 737 524 |
| Lycksele | 4,1 | 17 744 | . | 43 901 | . |

TABELL 11: Kommunresultat område 4, del 1. Uppgifterna avser personer som är 65 år och äldre och år 2015 om inget annat anges.

| | Bakgrundsmått | | | | |
|-------------------------|---|---------------------------------------|---|--|--|
| | B1. Avvikelse från standard-kostnad, 2014 | B2. Kostnad per inv, hem-tjänst, 2014 | B3. Kostnad per brukare, hem-tjänst, 2014 | B4. Kostnad per inv, särskilt boende, 2014 | B5. Kostnad per brukare, särskilt boende, 2014 |
| Kommunnamn | Procent | Kronor | Kronor | Kronor | Kronor |
| Min - max (riket) | (-26,9) - 64,2 | 7 683 - 30 747 | 119 573 - 513 053 | 16 290 - 70 720 | 483 681 - 1 640 790 |
| Vägt medel (riket) | | | | | |
| Median (riket) | 0,4 | 17 993 | 260 530 | 32 639 | 778 913 |
| Malå | 19,4 | 14 140 | 179 556 | 68 820 | .. |
| Nordmaling | 16,0 | 13 387 | 177 894 | 51 067 | 837 948 |
| Norsjö | 9,2 | 21 905 | 311 933 | 48 882 | 985 019 |
| Robertsfors | 22,1 | 19 745 | 225 772 | 47 891 | 882 256 |
| Skellefteå | 22,6 | 22 463 | 283 508 | 41 615 | 805 318 |
| Sorsele | 23,7 | 26 782 | . | 70 720 | . |
| Storuman | 4,0 | 14 606 | 179 993 | 41 907 | 780 400 |
| Umeå | 15,1 | 17 011 | 202 278 | 36 664 | 747 925 |
| Vilhelmina | -2,3 | 18 411 | 212 428 | 49 932 | 745 866 |
| Vindeln | 10,7 | 25 660 | . | 43 262 | . |
| Vännäs | 22,1 | 19 382 | . | 35 904 | . |
| Åsele | 20,4 | 25 860 | . | 65 328 | . |
| Länsmedel (vägt) | | | | | |
| Norrbottens län | | | | | |
| Arjeplog | 4,5 | 17 734 | 255 691 | 59 618 | 787 950 |
| Arvidsjaur | 10,7 | 19 189 | 186 147 | 56 950 | 905 407 |
| Boden | 16,7 | 22 931 | 278 684 | 40 724 | 778 794 |
| Gällivare | 30,6 | 18 474 | 360 080 | 53 087 | 800 849 |
| Haparanda | 6,3 | 17 403 | 213 213 | 34 535 | 984 056 |
| Jokkmokk | 16,0 | 21 480 | 244 875 | 48 109 | 1 290 451 |
| Kalix | 5,2 | 14 869 | 232 926 | 39 683 | 723 570 |
| Kiruna | 64,2 | 30 513 | 380 453 | 54 644 | 1 145 593 |
| Luleå | 24,4 | 17 363 | 239 499 | 41 425 | 787 606 |
| Pajala | 14,2 | 25 715 | 352 559 | 50 120 | 851 607 |
| Piteå | -2,9 | 14 951 | 208 323 | 30 746 | 599 577 |
| Älvsbyn | 23,3 | 22 468 | 265 153 | 41 282 | 808 887 |
| Överkalix | 5,2 | 13 092 | 166 437 | 61 134 | 662 882 |
| Övertorneå | 10,3 | 15 778 | 129 586 | 53 621 | 817 868 |
| Länsmedel (vägt) | | | | | |

TABELL 12: Kommunresultat område 4, del 2. Uppgifterna avser personer som är 65 år och äldre och år 2015 om inget annat anges.

| | Bakgrundsmått | | | | |
|---------------------------|---------------------------------|-------------------------------------|---|---|---|
| | B6. Andel 80 år och äldre, 2014 | B7. Andel äldre med hemtjänst, 2014 | B8. Andel äldre i särskilt boende, 2014 | B9. Andel med hemsjukvård i hemtjänsten | B10. Medianålder vid inflyttning till särskilt boende, 2014 |
| Kommunnamn | Andel | Andel | Andel | Andel | År |
| <i>Min - max (riket)</i> | 2,6 - 10,4 | 0,0 - 14,5 | 0,0 - 9,2 | 14,0 - 89,3 | 81 - 90 |
| <i>Vägt medel (riket)</i> | 5,1 | 8,5 | 4,2 | 54,4 | |
| <i>Median (riket)</i> | 6,2 | 7,7 | 4,1 | 54,8 | 86 |
| Stockholms län | | | | | |
| Botkyrka | 2,7 | 5,8 | 3,2 | . | 84 |
| Danderyd | 6,2 | 8,5 | 4,9 | . | 87 |
| Ekerö | 3,2 | 7,9 | 3,9 | . | 86 |
| Haninge | 2,8 | 8,7 | 3,3 | . | 85 |
| Huddinge | 2,9 | 7,6 | 4,2 | . | 84 |
| Järfälla | 4,2 | 10,9 | 3,3 | . | 85 |
| Lidingö | 6,1 | 8,9 | 5,7 | . | 88 |
| Nacka | 3,6 | 11,0 | 4,0 | . | 87 |
| Norrtälje | 6,2 | 5,2 | 4,7 | 60,0 | 86 |
| Nykvarn | 2,6 | 5,5 | 2,0 | . | .. |
| Nynäshamn | 4,6 | 6,7 | 2,8 | . | .. |
| Salem | 3,5 | 5,9 | 3,6 | . | 86 |
| Sigtuna | 3,2 | 6,2 | 3,1 | . | 83 |
| Sollentuna | 3,8 | 11,8 | 4,5 | . | 85 |
| Solna | 4,5 | 7,0 | 4,8 | . | 88 |
| Stockholm | 4,0 | 10,8 | 5,2 | . | 88 |
| Sundbyberg | 3,4 | 9,2 | 5,5 | . | . |
| Södertälje | 3,8 | 7,2 | 2,9 | . | 85 |
| Tyresö | 3,7 | 6,1 | 3,4 | . | 86 |
| Täby | 4,8 | 13,7 | 3,6 | . | 86 |
| Upplands Väsby | 3,3 | 14,5 | 2,6 | . | .. |
| Upplands-Bro | 3,0 | 4,5 | 2,8 | . | 85 |
| Vallentuna | 3,2 | 7,7 | 3,2 | . | 87 |
| Vaxholm | 3,5 | 6,5 | 4,1 | . | .. |
| Värmdö | 2,9 | 5,9 | 3,3 | . | 82 |
| Österåker | 3,4 | 6,6 | 2,6 | . | 85 |
| Länsmedel (vägt) | 3,9 | 9,2 | 4,3 | | |
| Uppsala län | | | | | |
| Enköping | 5,3 | 7,2 | 4,7 | 41,2 | 85 |
| Heby | 6,4 | 8,1 | 3,3 | 75,8 | 86 |
| Håbo | 2,8 | 6,1 | 2,7 | . | 85 |
| Knivsta | 2,8 | 8,3 | 3,8 | . | .. |
| Tierp | 6,3 | 8,7 | 4,0 | 61,3 | 86 |
| Uppsala | 4,0 | 7,1 | 4,2 | 58,7 | 87 |
| Älvkarleby | 6,2 | 8,7 | 3,0 | 61,1 | .. |
| Östhammar | 6,3 | 7,2 | 3,9 | 79,3 | 88 |
| Länsmedel (vägt) | 4,4 | 7,3 | 4,0 | | |
| Södermanlands län | | | | | |
| Eskilstuna | 5,0 | 8,1 | 4,1 | 33,2 | 86 |
| Flen | 6,3 | 7,2 | 2,7 | 35,8 | .. |
| Gnesta | 4,7 | 5,1 | 3,6 | 73,5 | . |
| Katrineholm | 6,4 | 6,0 | 5,3 | 67,8 | 85 |
| Nyköping | 6,1 | 8,7 | 4,0 | 36,4 | 87 |

TABELL 12: Kommunresultat område 4, del 2. Uppgifterna avser personer som är 65 år och äldre och år 2015 om inget annat anges.

| | Bakgrundsmått | | | | |
|---------------------------|---------------------------------|-------------------------------------|---|---|---|
| | B6. Andel 80 år och äldre, 2014 | B7. Andel äldre med hemtjänst, 2014 | B8. Andel äldre i särskilt boende, 2014 | B9. Andel med hemsjukvård i hemtjänsten | B10. Medianålder vid inflyttning till särskilt boende, 2014 |
| Kommunnamn | Andel | Andel | Andel | Andel | År |
| <i>Min - max (riket)</i> | 2,6 - 10,4 | 0,0 - 14,5 | 0,0 - 9,2 | 14,0 - 89,3 | 81 - 90 |
| <i>Vägt medel (riket)</i> | 5,1 | 8,5 | 4,2 | 54,4 | |
| <i>Median (riket)</i> | 6,2 | 7,7 | 4,1 | 54,8 | 86 |
| Oxelösund | 6,9 | 4,8 | 3,7 | . | . |
| Strängnäs | 4,9 | 6,3 | 3,6 | 62,5 | 86 |
| Trosa | 4,1 | 8,2 | 3,1 | 60,8 | .. |
| Vingåker | 6,1 | 6,7 | 3,8 | . | . |
| Länsmedel (vägt) | 5,5 | 7,4 | 4,0 | | |
| Östergötlands län | | | | | |
| Boxholm | 5,9 | 7,4 | 1,8 | 65,5 | .. |
| Finspång | 6,5 | 11,0 | 3,8 | 39,6 | . |
| Kinda | 6,6 | 7,7 | 4,3 | . | 87 |
| Linköping | 4,9 | 10,8 | 7,0 | 47,8 | 86 |
| Mjölby | 5,8 | 8,4 | 4,8 | 29,7 | 88 |
| Motala | 5,8 | 10,8 | 5,6 | 62,7 | 85 |
| Norrköping | 4,9 | 7,8 | 4,5 | 14,0 | 87 |
| Söderköping | 5,1 | 5,1 | 4,8 | . | . |
| Vadstena | 8,7 | 8,0 | 4,1 | . | .. |
| Valdemarsvik | 6,9 | 6,8 | 3,1 | 50,0 | .. |
| Ydre | 7,0 | 8,7 | 2,7 | . | .. |
| Åtvidaberg | 6,3 | 6,8 | 2,8 | . | 89 |
| Ödeshög | 6,6 | 11,0 | 3,0 | 50,4 | . |
| Länsmedel (vägt) | 5,4 | 9,1 | 5,1 | | |
| Jönköpings län | | | | | |
| Aneby | 5,7 | 9,0 | 3,5 | . | . |
| Eksjö | 7,2 | 8,4 | 3,8 | 57,4 | 89 |
| Gislaved | 5,6 | 9,1 | 5,5 | 52,1 | 87 |
| Gnosjö | 5,0 | 8,6 | 3,7 | 58,8 | .. |
| Habo | 3,6 | 6,5 | 3,7 | . | .. |
| Jönköping | 5,3 | 8,2 | 5,7 | 60,0 | 87 |
| Mullsjö | 5,4 | 8,2 | 1,9 | 84,0 | .. |
| Nässjö | 6,5 | 10,0 | 4,0 | 65,3 | 88 |
| Sävsjö | 6,8 | 6,1 | 4,7 | 77,8 | .. |
| Tranås | 7,0 | . | . | 34,7 | 86 |
| Vaggeryd | 5,5 | 6,6 | 4,5 | 51,2 | 88 |
| Vetlanda | 6,6 | 8,5 | 3,1 | 77,0 | 88 |
| Värnamo | 5,9 | 8,0 | 4,8 | . | 87 |
| Länsmedel (vägt) | 5,8 | 7,8 | 4,4 | | |
| Kronobergs län | | | | | |
| Alvesta | 6,4 | 6,8 | 5,4 | 52,2 | . |
| Lessebo | 6,2 | 6,0 | 3,9 | . | . |
| Ljungby | 6,4 | 8,1 | 4,2 | 48,3 | 87 |
| Markaryd | 7,2 | 7,7 | 4,5 | 47,9 | . |
| Tingsryd | 9,0 | 7,7 | 5,7 | 66,7 | . |
| Uppvidinge | 7,5 | 8,2 | 5,4 | . | .. |

TABELL 12: Kommunresultat område 4, del 2. Uppgifterna avser personer som är 65 år och äldre och år 2015 om inget annat anges.

| | Bakgrundsmått | | | | |
|---------------------------|---------------------------------|-------------------------------------|---|---|---|
| | B6. Andel 80 år och äldre, 2014 | B7. Andel äldre med hemtjänst, 2014 | B8. Andel äldre i särskilt boende, 2014 | B9. Andel med hemsjukvård i hemtjänsten | B10. Medianålder vid inflyttning till särskilt boende, 2014 |
| Kommunnamn | Andel | Andel | Andel | Andel | År |
| <i>Min - max (riket)</i> | 2,6 - 10,4 | 0,0 - 14,5 | 0,0 - 9,2 | 14,0 - 89,3 | 81 - 90 |
| <i>Vägt medel (riket)</i> | 5,1 | 8,5 | 4,2 | 54,4 | |
| <i>Median (riket)</i> | 6,2 | 7,7 | 4,1 | 54,8 | 86 |
| Växjö | 4,9 | 10,0 | 3,6 | 73,1 | 87 |
| Älmhult | 6,8 | 9,0 | 5,7 | . | 88 |
| Länsmedel (vägt) | 6,0 | 8,6 | 4,4 | | |
| Kalmar län | | | | | |
| Borgholm | 8,2 | 7,4 | 2,8 | 47,9 | 88 |
| Emmaboda | 7,4 | 7,5 | . | 74,2 | . |
| Hultsfred | 7,7 | 13,7 | 3,6 | 70,4 | . |
| Högsby | 7,7 | 12,6 | 5,5 | . | .. |
| Kalmar | 5,3 | 12,5 | 3,7 | 86,9 | 87 |
| Mönsterås | 6,5 | 6,9 | 4,4 | . | 83 |
| Mörbylånga | 5,6 | 7,0 | 3,1 | 61,3 | 85 |
| Nybro | 7,0 | 11,0 | 2,8 | 61,2 | 86 |
| Oskarshamn | 6,2 | 8,0 | 4,4 | 32,1 | . |
| Torsås | 7,6 | 10,5 | 3,5 | 79,6 | .. |
| Vimmerby | 6,8 | 6,9 | . | 76,0 | . |
| Västervik | 6,9 | 7,7 | 4,4 | 63,5 | 86 |
| Länsmedel (vägt) | 6,4 | 9,5 | 3,5 | | |
| Gotlands län | | | | | |
| Gotland | 6,0 | 8,0 | 3,6 | 24,6 | . |
| Länsmedel (vägt) | 6,0 | 8,0 | 3,6 | | |
| Blekinge län | | | | | |
| Karlshamn | 6,6 | 8,5 | 2,4 | 52,3 | 85 |
| Karlskrona | 5,5 | 8,3 | 4,5 | 33,5 | 85 |
| Olofström | 7,3 | 13,0 | 3,5 | 20,4 | . |
| Ronneby | 6,5 | 8,5 | 3,7 | 54,4 | 86 |
| Sölvesborg | 6,3 | 7,1 | 4,8 | 49,5 | 87 |
| Länsmedel (vägt) | 6,2 | 8,7 | 3,8 | | |
| Skåne län | | | | | |
| Bjuv | 4,5 | 8,3 | 4,7 | . | 85 |
| Bromölla | 5,8 | 6,5 | 3,7 | 65,1 | .. |
| Burlöv | 4,1 | 6,4 | 4,1 | 58,3 | .. |
| Båstad | 7,9 | 7,4 | 2,7 | . | 89 |
| Eslöv | 5,0 | . | . | 66,1 | 87 |
| Helsingborg | 5,2 | 9,9 | 4,5 | 40,0 | 87 |
| Hässleholm | 6,4 | 8,5 | 3,6 | 53,1 | 87 |
| Höganäs | 6,4 | 5,0 | 0,9 | 50,0 | . |
| Hörby | 6,0 | 8,3 | 2,4 | 70,6 | .. |
| Höör | 5,0 | 5,6 | 2,5 | 68,8 | .. |
| Klippan | 6,0 | 7,6 | 3,2 | . | 84 |
| Kristianstad | 5,7 | 7,6 | 4,7 | 63,7 | 87 |
| Kävlinge | 3,8 | 10,9 | 3,7 | 67,2 | 87 |
| Landskrona | 5,2 | 6,5 | 3,5 | 41,9 | 89 |

TABELL 12: Kommunresultat område 4, del 2. Uppgifterna avser personer som är 65 år och äldre och år 2015 om inget annat anges.

| | Bakgrundsmått | | | | |
|-----------------------------|---------------------------------|-------------------------------------|---|---|---|
| | B6. Andel 80 år och äldre, 2014 | B7. Andel äldre med hemtjänst, 2014 | B8. Andel äldre i särskilt boende, 2014 | B9. Andel med hemsjukvård i hemtjänsten | B10. Medianålder vid inflyttning till särskilt boende, 2014 |
| Kommunnamn | Andel | Andel | Andel | Andel | År |
| <i>Min - max (riket)</i> | 2,6 - 10,4 | 0,0 - 14,5 | 0,0 - 9,2 | 14,0 - 89,3 | 81 - 90 |
| <i>Vägt medel (riket)</i> | 5,1 | 8,5 | 4,2 | 54,4 | |
| <i>Median (riket)</i> | 6,2 | 7,7 | 4,1 | 54,8 | 86 |
| Lomma | 4,7 | 5,3 | 3,2 | 53,7 | 88 |
| Lund | 4,0 | 6,7 | 4,2 | 48,5 | 86 |
| Malmö | 4,6 | 11,1 | 4,3 | 63,9 | 87 |
| Osby | 7,0 | 6,4 | 4,3 | . | 87 |
| Perstorp | 5,8 | 9,8 | 3,9 | 89,3 | .. |
| Simrishamn | 8,5 | 7,3 | 4,5 | . | 87 |
| Sjöbo | 5,3 | 5,5 | 3,5 | . | .. |
| Skurup | 4,9 | 7,6 | 3,5 | . | 87 |
| Staffanstorps | 4,0 | 6,2 | 2,0 | 79,8 | 83 |
| Svalöv | 4,7 | 11,9 | 3,8 | . | .. |
| Svedala | 3,7 | 6,3 | 3,3 | . | 87 |
| Tomelilla | 6,5 | 6,8 | 4,5 | . | 86 |
| Trelleborg | 5,5 | 8,9 | 3,3 | 54,3 | 86 |
| Vellinge | 4,6 | 5,8 | 2,0 | 32,3 | 87 |
| Ystad | 7,1 | 8,4 | 3,5 | 83,2 | . |
| Åstorp | 4,2 | 6,5 | 3,0 | 63,2 | .. |
| Ängelholm | 6,6 | 6,7 | 3,9 | 55,9 | 88 |
| Örkelljunga | 6,5 | 7,7 | 3,3 | 71,9 | .. |
| Östra Göinge | 6,0 | 6,2 | 4,4 | . | . |
| Länsmedel (vägt) | 5,1 | 8,1 | 3,7 | | |
| Hallands län | | | | | |
| Falkenberg | 6,5 | 10,4 | 4,2 | 72,8 | 86 |
| Halmstad | 5,5 | 7,7 | 4,7 | 38,8 | 87 |
| Hylte | 6,2 | 6,9 | 4,7 | 77,6 | 87 |
| Kungsbacka | 4,4 | 6,8 | 3,7 | 29,1 | 88 |
| Laholm | 6,2 | 10,1 | 4,8 | 67,4 | 87 |
| Varberg | 5,9 | 7,1 | 3,6 | 47,0 | 88 |
| Länsmedel (vägt) | 5,5 | 8,0 | 4,2 | | |
| Västra Götalands län | | | | | |
| Ale | 3,7 | 6,0 | 4,0 | 48,8 | .. |
| Alingsås | 5,6 | 7,0 | 4,2 | 43,1 | 86 |
| Bengtstors | 8,4 | 8,0 | 4,8 | . | .. |
| Bollebygd | 4,3 | . | . | 64,5 | .. |
| Borås | 5,4 | 9,3 | 4,0 | 29,6 | 86 |
| Dals-Ed | 6,3 | 6,1 | 3,1 | . | .. |
| Essunga | 6,4 | 6,9 | 4,1 | . | .. |
| Falköping | 6,6 | 9,7 | 6,9 | 32,3 | 86 |
| Färgelanda | 6,5 | 9,8 | 4,2 | 50,0 | .. |
| Grästorp | 6,5 | 6,8 | 4,3 | . | .. |
| Gullspång | 7,1 | 8,7 | 1,2 | 71,0 | .. |
| Göteborg | 4,2 | 10,3 | 4,7 | 19,3 | 87 |
| Götene | 5,6 | 0,8 | 2,7 | . | .. |
| Herrljunga | 5,9 | 8,4 | 3,4 | . | .. |
| Hjo | 6,7 | 6,1 | 4,8 | 57,1 | .. |

TABELL 12: Kommunresultat område 4, del 2. Uppgifterna avser personer som är 65 år och äldre och år 2015 om inget annat anges.

| | Bakgrundsmått | | | | |
|---------------------------|---------------------------------|-------------------------------------|---|---|---|
| | B6. Andel 80 år och äldre, 2014 | B7. Andel äldre med hemtjänst, 2014 | B8. Andel äldre i särskilt boende, 2014 | B9. Andel med hemsjukvård i hemtjänsten | B10. Medianålder vid inflyttning till särskilt boende, 2014 |
| Kommunnamn | Andel | Andel | Andel | Andel | År |
| <i>Min - max (riket)</i> | 2,6 - 10,4 | 0,0 - 14,5 | 0,0 - 9,2 | 14,0 - 89,3 | 81 - 90 |
| <i>Vägt medel (riket)</i> | 5,1 | 8,5 | 4,2 | 54,4 | |
| <i>Median (riket)</i> | 6,2 | 7,7 | 4,1 | 54,8 | 86 |
| Härryda | 3,6 | 5,8 | 3,8 | . | 85 |
| Karlsborg | 7,3 | 5,9 | 3,6 | . | .. |
| Kungälv | 5,3 | 6,7 | 4,1 | 35,1 | . |
| Lerum | 4,1 | 5,9 | 4,1 | 37,1 | 87 |
| Lidköping | 5,9 | 7,5 | 4,9 | 51,8 | 86 |
| Lilla Edet | 4,5 | 8,0 | 4,3 | . | .. |
| Lysekil | 7,6 | 7,0 | 4,0 | . | 86 |
| Mariestad | 6,7 | 7,4 | 2,6 | 73,1 | 86 |
| Mark | 6,2 | 8,9 | 4,0 | 52,4 | .. |
| Mellerud | 8,2 | 10,4 | 4,8 | 37,7 | .. |
| Munkedal | 6,9 | 6,9 | 4,7 | 60,0 | 88 |
| Mölnadal | 4,5 | 8,2 | 5,0 | 26,0 | 86 |
| Orust | 6,4 | 7,0 | 3,3 | 32,4 | 88 |
| Partille | 4,6 | . | . | 42,9 | 88 |
| Skara | 5,7 | 9,3 | 3,3 | 63,2 | 85 |
| Skövde | 5,1 | 7,0 | 4,4 | 52,2 | 87 |
| Sotenäs | 8,8 | 10,5 | 4,5 | 46,8 | 87 |
| Stenungsund | 4,5 | 5,0 | 3,5 | 42,3 | 86 |
| Strömstad | 5,7 | 7,1 | 3,9 | 78,7 | 85 |
| Svenljunga | 6,0 | 11,5 | 3,1 | 67,6 | . |
| Tanum | 6,9 | 5,7 | 4,5 | . | . |
| Tibro | 6,4 | 5,7 | 3,9 | . | 87 |
| Tidaholm | 6,3 | 4,1 | 5,1 | . | 87 |
| Tjörn | 5,6 | 3,8 | 4,5 | . | 89 |
| Tranemo | 6,6 | 7,4 | 4,1 | . | . |
| Trollhättan | 5,2 | 7,6 | 5,4 | 30,2 | 85 |
| Töreboda | 6,2 | 6,3 | 3,2 | . | 88 |
| Uddevalla | 6,0 | 7,8 | 4,9 | 30,6 | 85 |
| Ulricehamn | 6,5 | 7,0 | 4,5 | 63,3 | 87 |
| Vara | 6,5 | 10,3 | 2,8 | 51,4 | . |
| Vårgårda | 4,7 | 6,8 | 4,2 | . | 88 |
| Vänersborg | 5,9 | 10,4 | 5,4 | 63,4 | 86 |
| Åmål | 7,7 | 8,1 | 4,9 | 47,8 | 87 |
| Öckerö | 5,5 | 4,9 | 3,4 | . | .. |
| Länsmedel (vägt) | 5,1 | 8,1 | 4,3 | | |
| Värmlands län | | | | | |
| Arvika | 7,3 | 7,2 | 5,6 | 80,2 | 87 |
| Eda | 7,1 | 7,1 | 4,3 | . | .. |
| Filipstad | 8,0 | 9,8 | 4,9 | 73,8 | 84 |
| Forshaga | 5,4 | 6,3 | 3,4 | . | .. |
| Grums | 6,1 | 9,0 | 3,8 | 87,0 | .. |
| Hagfors | 8,0 | 7,4 | 3,8 | 78,7 | 83 |
| Hammarö | 4,3 | 5,4 | 3,4 | . | .. |
| Karlstad | 5,5 | 7,8 | 4,0 | 40,5 | 90 |
| Kil | 5,4 | 5,6 | 1,8 | . | .. |

TABELL 12: Kommunresultat område 4, del 2. Uppgifterna avser personer som är 65 år och äldre och år 2015 om inget annat anges.

| | Bakgrundsmått | | | | |
|---------------------------|---------------------------------|-------------------------------------|---|---|---|
| | B6. Andel 80 år och äldre, 2014 | B7. Andel äldre med hemtjänst, 2014 | B8. Andel äldre i särskilt boende, 2014 | B9. Andel med hemsjukvård i hemtjänsten | B10. Medianålder vid inflyttning till särskilt boende, 2014 |
| Kommunnamn | Andel | Andel | Andel | Andel | År |
| <i>Min - max (riket)</i> | 2,6 - 10,4 | 0,0 - 14,5 | 0,0 - 9,2 | 14,0 - 89,3 | 81 - 90 |
| <i>Vägt medel (riket)</i> | 5,1 | 8,5 | 4,2 | 54,4 | |
| <i>Median (riket)</i> | 6,2 | 7,7 | 4,1 | 54,8 | 86 |
| Kristinehamn | 6,8 | 12,1 | 4,2 | 76,3 | 87 |
| Munkfors | 9,3 | 0,0 | 0,0 | . | . |
| Storfors | 6,5 | 10,6 | 4,3 | 80,8 | .. |
| Sunne | 7,1 | 10,1 | 3,0 | 71,4 | .. |
| Säffle | 7,9 | 7,5 | 3,6 | 78,7 | 88 |
| Torsby | 8,1 | 11,1 | 3,8 | 75,5 | .. |
| Årjäng | 6,4 | 7,2 | 5,4 | . | 86 |
| Länsmedel (vägt) | 6,4 | 8,1 | 4,0 | | |
| Örebro län | | | | | |
| Askersund | 6,4 | 11,6 | 3,0 | 79,8 | .. |
| Degerfors | 6,5 | 5,1 | 4,1 | . | . |
| Hallsberg | 5,7 | 7,1 | 4,8 | . | 85 |
| Hällefors | 7,9 | 8,5 | 3,6 | 50,0 | .. |
| Karlskoga | 6,6 | 8,2 | 3,9 | 73,8 | 88 |
| Kumla | 4,7 | 8,8 | 2,4 | 86,0 | 85 |
| Laxå | 7,9 | 8,4 | 1,9 | 85,1 | . |
| Lekeberg | 5,2 | 6,5 | 3,7 | . | .. |
| Lindesberg | 6,0 | 7,4 | 4,1 | 76,0 | 85 |
| Ljusnarsberg | 6,4 | 4,2 | 8,4 | . | 84 |
| Nora | 5,9 | 6,8 | 4,9 | 36,7 | 84 |
| Örebro | 4,7 | 9,1 | 1,9 | 77,4 | 86 |
| Länsmedel (vägt) | 5,4 | 8,4 | 3,1 | | |
| Västmanlands län | | | | | |
| Arboga | 6,2 | 5,7 | 5,5 | 42,5 | 84 |
| Fagersta | 6,6 | 11,9 | 6,8 | 47,0 | 87 |
| Hallstahammar | 6,3 | 3,4 | 4,0 | . | 86 |
| Kungsör | 5,3 | 4,7 | 5,3 | . | 87 |
| Köping | 6,5 | 8,7 | 4,3 | . | . |
| Norberg | 6,5 | 6,9 | 4,6 | . | .. |
| Sala | 6,2 | 7,7 | 4,2 | 42,9 | 86 |
| Skinnskatteberg | 6,6 | 5,7 | 3,3 | . | .. |
| Surahammar | 5,8 | 5,1 | 5,1 | . | 83 |
| Västerås | 5,1 | 11,1 | 5,4 | 47,1 | . |
| Länsmedel (vägt) | 5,6 | 9,1 | 5,1 | | |
| Dalarnas län | | | | | |
| Avesta | 6,9 | 8,2 | 4,2 | 35,8 | 87 |
| Borlänge | 5,2 | 12,4 | 3,8 | 27,1 | 86 |
| Falun | 5,4 | 11,2 | 4,3 | 35,6 | 85 |
| Gagnef | 5,7 | 6,6 | 3,5 | 62,5 | .. |
| Hedemora | 6,3 | 7,2 | 3,2 | 52,9 | 85 |
| Leksand | 6,8 | 6,8 | 4,1 | 36,6 | 88 |
| Ludvika | 7,2 | 14,0 | 4,1 | 59,5 | 86 |
| Malung-Sälen | 6,9 | 8,6 | 5,5 | . | 86 |

TABELL 12: Kommunresultat område 4, del 2. Uppgifterna avser personer som är 65 år och äldre och år 2015 om inget annat anges.

| | Bakgrundsmått | | | | |
|----------------------------|---------------------------------|-------------------------------------|---|---|---|
| | B6. Andel 80 år och äldre, 2014 | B7. Andel äldre med hemtjänst, 2014 | B8. Andel äldre i särskilt boende, 2014 | B9. Andel med hemsjukvård i hemtjänsten | B10. Medianålder vid inflyttning till särskilt boende, 2014 |
| Kommunnamn | Andel | Andel | Andel | Andel | År |
| <i>Min - max (riket)</i> | 2,6 - 10,4 | 0,0 - 14,5 | 0,0 - 9,2 | 14,0 - 89,3 | 81 - 90 |
| <i>Vägt medel (riket)</i> | 5,1 | 8,5 | 4,2 | 54,4 | |
| <i>Median (riket)</i> | 6,2 | 7,7 | 4,1 | 54,8 | 86 |
| Mora | 6,4 | 7,0 | 3,6 | 44,9 | 86 |
| Orsa | 7,3 | 7,6 | 4,5 | . | .. |
| Rättvik | 8,8 | 10,9 | 3,9 | 49,2 | .. |
| Smedjebacken | 6,0 | 7,1 | 4,0 | . | 84 |
| Säter | 5,9 | 11,2 | 3,6 | 72,9 | . |
| Vansbro | 7,1 | 6,4 | 5,5 | . | .. |
| Älvdalen | 7,4 | 9,5 | 3,8 | . | .. |
| Länsmedel (vägt) | 6,2 | 9,8 | 4,0 | | |
| Gävleborgs län | | | | | |
| Bollnäs | 6,6 | 10,0 | 1,9 | 51,2 | . |
| Gävle | 4,9 | 7,7 | 4,5 | 28,3 | . |
| Hofors | 7,3 | 6,5 | 5,3 | . | .. |
| Hudiksvall | 6,1 | 7,7 | 5,4 | 30,0 | 84 |
| Ljusdal | 7,2 | 7,3 | 6,0 | . | .. |
| Nordanstig | 6,0 | 9,3 | 4,2 | 32,3 | 86 |
| Ockelbo | 6,9 | 7,9 | 4,4 | . | 85 |
| Ovanåker | 7,2 | 10,3 | 2,7 | 66,2 | . |
| Sandviken | 5,8 | 7,4 | 4,2 | 21,7 | 83 |
| Söderhamn | 7,0 | 7,0 | 4,6 | 41,6 | . |
| Länsmedel (vägt) | 6,0 | 7,9 | 4,4 | | |
| Västernorrlands län | | | | | |
| Härnösand | 6,4 | 7,8 | 3,9 | 44,5 | 86 |
| Kramfors | 7,7 | 6,4 | 4,1 | 62,9 | .. |
| Sollefteå | 7,6 | 9,8 | 4,6 | 44,2 | 86 |
| Sundsvall | 5,3 | 7,9 | 4,5 | 36,8 | 85 |
| Timrå | 5,1 | 11,2 | 4,1 | 61,6 | . |
| Ånge | 7,7 | 11,6 | 4,0 | 75,4 | . |
| Örnsköldsvik | 6,4 | 8,1 | 5,6 | 42,0 | 85 |
| Länsmedel (vägt) | 6,1 | 8,4 | 4,6 | | |
| Jämtlands län | | | | | |
| Berg | 7,5 | 10,9 | 3,8 | . | 86 |
| Bräcke | 7,5 | 9,4 | 5,7 | 37,2 | 87 |
| Härjedalen | 8,0 | 10,3 | 5,1 | 57,6 | .. |
| Krokom | 4,8 | 9,5 | 4,8 | 64,2 | 85 |
| Ragunda | 8,9 | 10,4 | 6,0 | 74,0 | 86 |
| Strömsund | 7,8 | 8,3 | 4,7 | 59,4 | 86 |
| Åre | 4,7 | 8,8 | 5,7 | 38,2 | 87 |
| Östersund | 5,4 | 9,9 | 3,7 | 64,1 | 86 |
| Länsmedel (vägt) | 6,1 | 9,7 | 4,4 | | |
| Västerbottens län | | | | | |
| Bjurholm | 10,4 | 9,4 | . | . | .. |
| Dorotea | 10,2 | 10,2 | 7,6 | . | .. |
| Lycksele | 6,8 | 9,1 | 5,9 | 45,5 | . |

TABELL 12: Kommunresultat område 4, del 2. Uppgifterna avser personer som är 65 år och äldre och år 2015 om inget annat anges.

| | Bakgrundsmått | | | | |
|---------------------------|---------------------------------|-------------------------------------|---|---|---|
| | B6. Andel 80 år och äldre, 2014 | B7. Andel äldre med hemtjänst, 2014 | B8. Andel äldre i särskilt boende, 2014 | B9. Andel med hemsjukvård i hemtjänsten | B10. Medianålder vid inflyttning till särskilt boende, 2014 |
| Kommunnamn | Andel | Andel | Andel | Andel | År |
| <i>Min - max (riket)</i> | 2,6 - 10,4 | 0,0 - 14,5 | 0,0 - 9,2 | 14,0 - 89,3 | 81 - 90 |
| <i>Vägt medel (riket)</i> | 5,1 | 8,5 | 4,2 | 54,4 | |
| <i>Median (riket)</i> | 6,2 | 7,7 | 4,1 | 54,8 | 86 |
| Malå | 7,4 | 10,8 | . | 75,8 | . |
| Nordmaling | 7,3 | 9,0 | 5,9 | . | 90 |
| Norsjö | 7,0 | 6,9 | 4,9 | . | .. |
| Robertsfors | 6,5 | 12,7 | 5,3 | 56,0 | .. |
| Skellefteå | 6,1 | 9,3 | 5,0 | 45,6 | 85 |
| Sorsele | 7,8 | . | . | . | . |
| Storuman | 8,0 | 8,5 | 5,0 | 67,9 | . |
| Umeå | 3,9 | 8,4 | 4,9 | 35,4 | 86 |
| Vilhelmina | 7,0 | 9,3 | 6,7 | 47,0 | 84 |
| Vindeln | 7,9 | . | . | . | . |
| Vännäs | 5,7 | . | . | . | . |
| Åsele | 9,5 | . | . | . | . |
| Länsmedel (vägt) | 5,4 | 8,2 | 4,6 | | |
| Norrbottens län | | | | | |
| Arjeplog | 7,8 | 5,7 | 7,8 | . | .. |
| Arvidsjaur | 7,5 | 10,0 | 5,9 | . | 87 |
| Boden | 5,9 | 8,0 | 5,1 | 51,2 | 86 |
| Gällivare | 6,5 | 5,9 | 6,7 | 58,6 | 81 |
| Haparanda | 5,7 | 9,9 | 3,5 | 27,3 | .. |
| Jokkmokk | 7,1 | 11,5 | 3,0 | 63,7 | 85 |
| Kalix | 6,9 | 6,7 | 5,5 | 47,2 | 85 |
| Kiruna | 5,2 | 9,1 | 4,8 | 50,5 | .. |
| Luleå | 4,9 | 7,7 | 5,2 | 58,2 | 84 |
| Pajala | 8,4 | 7,7 | 5,2 | 76,6 | .. |
| Piteå | 5,4 | 7,6 | 4,8 | 36,8 | 84 |
| Älvsbyn | 7,5 | 8,9 | 5,4 | 42,6 | 84 |
| Överkalix | 8,7 | 8,2 | 9,2 | 55,2 | 85 |
| Övertorneå | 7,7 | 14,5 | 6,1 | 57,9 | .. |
| Länsmedel (vägt) | 5,8 | 8,0 | 5,3 | | |

TABELL 13: Kommunresultat område 4, del 3. Uppgifterna avser personer som är 65 år och äldre och år 2015 om inget annat anges.

| | Bakgrundsmått | | | | |
|---------------------------|---|---|---|---|---|
| | B11. Antal hemtjänsttimmar innan inflyttning till särskilt boende, 2014 | B12. Hälsotillstånd och rörelseförmåga hos personer med hemtjänst | B13. Hälsotillstånd och rörelseförmåga hos personer i särskilt boende | B14. Ängslan, oro eller ångest, hemtjänst | B15. Ängslan, oro eller ångest, särskilt boende |
| Kommunnamn | Antal | Procent | Procent | Procent | Procent |
| <i>Min - max (riket)</i> | 15 - 93 | 1 - 27 | 11 - 38 | 0 - 13 | 2 - 27 |
| <i>Vägt medel (riket)</i> | 55 | 11 | 24 | 7 | 11 |
| <i>Median (riket)</i> | 55 | 11 | 24 | 6 | 12 |
| Stockholms län | | | | | |
| Botkyrka | 61 | 14 | 26 | 11 | 17 |
| Danderyd | . | 15 | 30 | 6 | 13 |
| Ekerö | .. | 16 | 28 | 9 | 7 |
| Haninge | 45 | 14 | 25 | 8 | 15 |
| Huddinge | 47 | 10 | 25 | 7 | 9 |
| Järfälla | 51 | 11 | 27 | 11 | 10 |
| Lidingö | 67 | 8 | 26 | 5 | 12 |
| Nacka | 57 | 11 | 24 | 7 | 11 |
| Norrtälje | 42 | 8 | 23 | 5 | 10 |
| Nykvarn | .. | 5 | .. | 2 | .. |
| Nynäshamn | .. | 10 | 33 | 7 | 17 |
| Salem | .. | 14 | 26 | 8 | 15 |
| Sigtuna | 67 | 14 | 27 | 13 | 17 |
| Sollentuna | 53 | 10 | 26 | 6 | 9 |
| Solna | 66 | 11 | 23 | 7 | 11 |
| Stockholm | 68 | 13 | 29 | 9 | 15 |
| Sundbyberg | . | 11 | 30 | 6 | 14 |
| Södertälje | 70 | 20 | 26 | 11 | 16 |
| Tyresö | 82 | 10 | 31 | 7 | 14 |
| Täby | 59 | 12 | 28 | 6 | 15 |
| Upplands Väsby | . | 12 | 30 | 10 | 15 |
| Upplands-Bro | .. | 15 | 27 | 9 | 11 |
| Vallentuna | .. | 12 | 30 | 6 | 20 |
| Vaxholm | .. | 7 | .. | 4 | .. |
| Värmdö | .. | 10 | 26 | 8 | 18 |
| Österåker | .. | 13 | 30 | 11 | 16 |
| Länsmedel (vägt) | 59 | 12 | 27 | 9 | 13 |
| Uppsala län | | | | | |
| Enköping | 50 | 9 | 22 | 5 | 10 |
| Heby | 39 | 7 | 22 | 6 | 13 |
| Håbo | .. | 13 | 19 | 9 | 13 |
| Knivsta | .. | 4 | 22 | 3 | 8 |
| Tierp | 39 | 8 | 26 | 6 | 14 |
| Uppsala | 69 | 10 | 24 | 6 | 12 |
| Älvkarleby | .. | 14 | .. | 7 | .. |
| Östhammar | 53 | 11 | 24 | 4 | 15 |
| Länsmedel (vägt) | 58 | 10 | 24 | 6 | 12 |
| Södermanlands län | | | | | |
| Eskilstuna | 47 | 11 | 25 | 7 | 13 |
| Flen | .. | 11 | 16 | 8 | 10 |
| Gnesta | . | 11 | 26 | 4 | 18 |
| Katrineholm | 34 | 10 | 17 | 5 | 10 |
| Nyköping | 59 | 9 | 18 | 5 | 14 |

TABELL 13: Kommunresultat område 4, del 3. Uppgifterna avser personer som är 65 år och äldre och år 2015 om inget annat anges.

| | Bakgrundsmått | | | | |
|---------------------------|--|---|---|---|---|
| | B11. Antal hemtjänststimmar innan inflyttning till särskilt boende, 2014 | B12. Hälsotillstånd och rörelseförmåga hos personer med hemtjänst | B13. Hälsotillstånd och rörelseförmåga hos personer i särskilt boende | B14. Ängslan, oro eller ångest, hemtjänst | B15. Ängslan, oro eller ångest, särskilt boende |
| Kommunnamn | Antal | Procent | Procent | Procent | Procent |
| <i>Min - max (riket)</i> | 15 - 93 | 1 - 27 | 11 - 38 | 0 - 13 | 2 - 27 |
| <i>Vägt medel (riket)</i> | 55 | 11 | 24 | 7 | 11 |
| <i>Median (riket)</i> | 55 | 11 | 24 | 6 | 12 |
| Oxelösund | . | 12 | 24 | 5 | 10 |
| Strängnäs | 53 | 11 | 19 | 6 | 9 |
| Trosa | .. | 9 | 14 | 2 | 8 |
| Vingåker | . | 4 | 17 | 7 | 9 |
| Länsmedel (vägt) | 48 | 10 | 20 | 6 | 12 |
| Östergötlands län | | | | | |
| Boxholm | .. | 6 | .. | 1 | .. |
| Finspång | . | 10 | 13 | 3 | 9 |
| Kinda | .. | 8 | 26 | 5 | 13 |
| Linköping | 19 | 9 | 22 | 6 | 11 |
| Mjölby | .. | 9 | 16 | 7 | 12 |
| Motala | 27 | 9 | 26 | 5 | 19 |
| Norrköping | 70 | 11 | 19 | 8 | 12 |
| Söderköping | . | 12 | 18 | 4 | 10 |
| Vadstena | .. | 5 | 26 | 6 | 8 |
| Valdemarsvik | .. | 2 | 21 | 7 | 15 |
| Ydre | .. | 4 | .. | 13 | .. |
| Åtvidaberg | .. | 13 | 16 | 5 | 10 |
| Ödeshög | . | 3 | .. | 2 | .. |
| Länsmedel (vägt) | 36 | 9 | 20 | 6 | 12 |
| Jönköpings län | | | | | |
| Aneby | . | 8 | 29 | 7 | 9 |
| Eksjö | 74 | 11 | 21 | 7 | 8 |
| Gislaved | 41 | 8 | 21 | 5 | 12 |
| Gnosjö | .. | 3 | 32 | 2 | 10 |
| Habo | .. | 21 | 31 | 6 | 18 |
| Jönköping | 41 | 7 | 22 | 6 | 11 |
| Mullsjö | .. | 6 | .. | 6 | .. |
| Nässjö | 49 | 11 | 16 | 6 | 8 |
| Sävsjö | .. | 10 | 21 | 4 | 11 |
| Tranås | 55 | 12 | 21 | 4 | 11 |
| Vaggeryd | .. | . | . | . | . |
| Vetlanda | 42 | 9 | 22 | 3 | 2 |
| Värnamo | 57 | 10 | 32 | 6 | 19 |
| Länsmedel (vägt) | 48 | 9 | 23 | 5 | 11 |
| Kronobergs län | | | | | |
| Alvesta | . | 7 | 23 | 5 | 12 |
| Lessebo | . | 13 | 28 | 9 | 19 |
| Ljungby | 50 | 11 | 22 | 5 | 12 |
| Markaryd | . | 4 | 17 | 3 | 8 |
| Tingsryd | . | 13 | 20 | 5 | 9 |
| Uppvidinge | .. | 7 | 25 | 5 | 11 |

TABELL 13: Kommunresultat område 4, del 3. Uppgifterna avser personer som är 65 år och äldre och år 2015 om inget annat anges.

| | Bakgrundsmått | | | | |
|---------------------------|---|---|---|---|---|
| | B11. Antal hemtjänsttimmar innan inflyttning till särskilt boende, 2014 | B12. Hälsotillstånd och rörelseförmåga hos personer med hemtjänst | B13. Hälsotillstånd och rörelseförmåga hos personer i särskilt boende | B14. Ängslan, oro eller ångest, hemtjänst | B15. Ängslan, oro eller ångest, särskilt boende |
| Kommunnamn | Antal | Procent | Procent | Procent | Procent |
| <i>Min - max (riket)</i> | 15 - 93 | 1 - 27 | 11 - 38 | 0 - 13 | 2 - 27 |
| <i>Vägt medel (riket)</i> | 55 | 11 | 24 | 7 | 11 |
| <i>Median (riket)</i> | 55 | 11 | 24 | 6 | 12 |
| Växjö | 55 | 12 | 29 | 6 | 13 |
| Älmhult | .. | 9 | 25 | 6 | 8 |
| Länsmedel (vägt) | 47 | 11 | 25 | 6 | 12 |
| Kalmar län | | | | | |
| Borgholm | .. | 10 | 23 | 4 | 13 |
| Emmaboda | . | 13 | 22 | 6 | 17 |
| Hultsfred | . | 14 | 33 | 7 | 11 |
| Högsby | .. | 9 | 12 | 5 | 12 |
| Kalmar | 57 | 10 | 30 | 5 | 19 |
| Mönsterås | .. | 17 | 21 | 4 | 12 |
| Mörbylånga | .. | 11 | 25 | 7 | 3 |
| Nybro | 72 | 12 | 27 | 6 | 16 |
| Oskarshamn | . | 10 | 26 | 5 | 8 |
| Torsås | .. | 15 | .. | 5 | .. |
| Vimmerby | . | 15 | 38 | 8 | 8 |
| Västervik | 53 | 9 | 26 | 6 | 11 |
| Länsmedel (vägt) | 57 | 11 | 26 | 5 | 13 |
| Gotlands län | | | | | |
| Gotland | . | 15 | 30 | 7 | 12 |
| Länsmedel (vägt) | | 15 | 30 | 7 | 12 |
| Blekinge län | | | | | |
| Karlshamn | 45 | 14 | 27 | 9 | 18 |
| Karlskrona | 65 | 10 | 26 | 5 | 10 |
| Olofström | . | 9 | 27 | 7 | 13 |
| Ronneby | 66 | 12 | 25 | 7 | 12 |
| Sölvesborg | .. | 11 | 27 | 6 | 15 |
| Länsmedel (vägt) | 62 | 11 | 26 | 6 | 13 |
| Skåne län | | | | | |
| Bjuv | .. | 9 | 17 | 3 | 9 |
| Bromölla | .. | 14 | 27 | 1 | 15 |
| Burlöv | .. | 13 | 17 | 10 | 6 |
| Båstad | .. | 15 | 23 | 6 | 16 |
| Eslöv | 52 | 15 | 28 | 6 | 13 |
| Helsingborg | 27 | 12 | 20 | 7 | 14 |
| Hässleholm | 72 | 10 | 27 | 5 | 12 |
| Höganäs | . | 13 | 18 | 3 | 12 |
| Hörby | .. | 11 | 26 | 8 | 10 |
| Höör | .. | 22 | 34 | 5 | 6 |
| Klippan | 49 | 15 | 19 | 4 | 13 |
| Kristianstad | 43 | 11 | 19 | 7 | 13 |
| Kävlinge | .. | 16 | 23 | 8 | 12 |
| Landskrona | .. | 12 | 20 | 11 | 14 |

TABELL 13: Kommunresultat område 4, del 3. Uppgifterna avser personer som är 65 år och äldre och år 2015 om inget annat anges.

| | Bakgrundsmått | | | | |
|-----------------------------|---|---|---|---|---|
| | B11. Antal hemtjänsttimmar innan inflyttning till särskilt boende, 2014 | B12. Hälsotillstånd och rörelseförmåga hos personer med hemtjänst | B13. Hälsotillstånd och rörelseförmåga hos personer i särskilt boende | B14. Ängslan, oro eller ångest, hemtjänst | B15. Ängslan, oro eller ångest, särskilt boende |
| Kommunnamn | Antal | Procent | Procent | Procent | Procent |
| <i>Min - max (riket)</i> | 15 - 93 | 1 - 27 | 11 - 38 | 0 - 13 | 2 - 27 |
| <i>Vägt medel (riket)</i> | 55 | 11 | 24 | 7 | 11 |
| <i>Median (riket)</i> | 55 | 11 | 24 | 6 | 12 |
| Lomma | 15 | 14 | 27 | 6 | 27 |
| Lund | 89 | 12 | 27 | 7 | 14 |
| Malmö | 75 | 11 | 25 | 9 | 14 |
| Osby | .. | 7 | 31 | 5 | 11 |
| Perstorp | .. | 10 | .. | 6 | .. |
| Simrishamn | .. | 13 | 30 | 6 | 16 |
| Sjöbo | .. | 10 | 23 | 11 | 13 |
| Skurup | .. | 12 | 27 | 8 | 9 |
| Staffanstorps | .. | 8 | 22 | 9 | 12 |
| Svalöv | .. | 10 | 11 | 7 | 9 |
| Svedala | .. | 6 | 22 | 6 | 10 |
| Tomelilla | 39 | 9 | 21 | 2 | 8 |
| Trelleborg | 73 | 13 | 17 | 6 | 9 |
| Vellinge | .. | 11 | 33 | 6 | 17 |
| Ystad | . | 12 | 27 | 7 | 19 |
| Åstorp | .. | 13 | 35 | 7 | 9 |
| Ängelholm | 58 | 12 | 24 | 6 | 10 |
| Örkelljunga | .. | 18 | 22 | 1 | 9 |
| Östra Göinge | . | 8 | 25 | 8 | 11 |
| Länsmedel (vägt) | 55 | 12 | 23 | 7 | 13 |
| Hallands län | | | | | |
| Falkenberg | 36 | 15 | 24 | 5 | 10 |
| Halmstad | 48 | 11 | 27 | 9 | 13 |
| Hylte | .. | 4 | 25 | 1 | 14 |
| Kungsbacka | 79 | 10 | 27 | 5 | 16 |
| Laholm | 62 | 14 | 19 | 9 | 9 |
| Varberg | 62 | 11 | 25 | 5 | 14 |
| Länsmedel (vägt) | 55 | 11 | 25 | 6 | 13 |
| Västra Götalands län | | | | | |
| Ale | .. | 11 | 22 | 7 | 11 |
| Alingsås | 62 | 15 | 25 | 7 | 13 |
| Bengtstors | .. | 7 | 15 | 4 | 14 |
| Bollebygd | .. | 15 | .. | 11 | .. |
| Borås | 50 | 12 | 28 | 7 | 9 |
| Dals-Ed | .. | 17 | .. | 8 | .. |
| Essunga | .. | 9 | 34 | 6 | .. |
| Falköping | 39 | 8 | 15 | 3 | 9 |
| Färgelanda | .. | 14 | 24 | 6 | 18 |
| Grästorp | .. | 8 | 25 | 6 | 10 |
| Gullspång | .. | 13 | .. | 6 | .. |
| Göteborg | 58 | 10 | 24 | 9 | 15 |
| Götene | .. | 9 | 22 | 6 | 13 |
| Herrljunga | .. | 10 | 29 | 6 | 6 |
| Hjo | .. | 9 | 17 | 6 | 9 |

TABELL 13: Kommunresultat område 4, del 3. Uppgifterna avser personer som är 65 år och äldre och år 2015 om inget annat anges.

| | Bakgrundsmått | | | | |
|---------------------------|---|---|---|---|---|
| | B11. Antal hemtjänsttimmar innan inflyttning till särskilt boende, 2014 | B12. Hälsotillstånd och rörelseförmåga hos personer med hemtjänst | B13. Hälsotillstånd och rörelseförmåga hos personer i särskilt boende | B14. Ängslan, oro eller ångest, hemtjänst | B15. Ängslan, oro eller ångest, särskilt boende |
| Kommunnamn | Antal | Procent | Procent | Procent | Procent |
| <i>Min - max (riket)</i> | 15 - 93 | 1 - 27 | 11 - 38 | 0 - 13 | 2 - 27 |
| <i>Vägt medel (riket)</i> | 55 | 11 | 24 | 7 | 11 |
| <i>Median (riket)</i> | 55 | 11 | 24 | 6 | 12 |
| Härreda | .. | 13 | 22 | 7 | 16 |
| Karlsborg | .. | 14 | .. | 5 | .. |
| Kungälv | . | 12 | 19 | 6 | 11 |
| Lerum | 50 | 13 | 33 | 9 | 10 |
| Lidköping | 52 | 7 | 20 | 6 | 10 |
| Lilla Edet | .. | 10 | 16 | 8 | 10 |
| Lysekil | 66 | 17 | 28 | 8 | 13 |
| Mariestad | .. | 11 | 38 | 6 | 15 |
| Mark | .. | 13 | 29 | 7 | 11 |
| Mellerud | .. | 13 | 34 | 4 | 11 |
| Munkedal | .. | 15 | 30 | 3 | 16 |
| Mölnådal | 73 | 13 | 18 | 7 | 16 |
| Orust | 70 | 8 | 27 | 7 | 16 |
| Partille | .. | 9 | 25 | 6 | 13 |
| Skara | .. | 13 | 34 | 6 | 18 |
| Skövde | 21 | 11 | 23 | 6 | 11 |
| Sotenäs | .. | 15 | 29 | 6 | 15 |
| Stenungsund | .. | 16 | 27 | 7 | 6 |
| Strömstad | 30 | 10 | 31 | 8 | 10 |
| Svenljunga | . | 7 | 20 | 8 | 5 |
| Tanum | . | 7 | 18 | 6 | 17 |
| Tibro | .. | 7 | 24 | 3 | 15 |
| Tidaholm | 29 | 15 | 16 | 8 | 5 |
| Tjörn | .. | 14 | 24 | 6 | 10 |
| Tranemo | . | 8 | 29 | 6 | 14 |
| Trollhättan | 76 | 11 | 26 | 6 | 11 |
| Töreboda | .. | 9 | 12 | 4 | 7 |
| Uddevalla | 93 | 14 | 22 | 9 | 13 |
| Ulricehamn | .. | 11 | 24 | 4 | 13 |
| Vara | . | 12 | 23 | 8 | 8 |
| Vårgårda | .. | 9 | 30 | 9 | 12 |
| Vänersborg | 26 | 10 | 24 | 7 | 11 |
| Åmål | .. | 17 | 24 | 4 | 9 |
| Öckerö | .. | 7 | 25 | 6 | 15 |
| Länsmedel (vägt) | 54 | 11 | 24 | 7 | 13 |
| Värmlands län | | | | | |
| Arvika | 50 | 11 | 18 | 7 | 10 |
| Eda | .. | 10 | 36 | 7 | 14 |
| Filipstad | .. | 16 | 28 | 12 | 17 |
| Forshaga | .. | 10 | 20 | 7 | 3 |
| Grums | .. | 9 | 23 | 7 | 24 |
| Hagfors | .. | 9 | 28 | 10 | 9 |
| Hammarö | .. | 10 | 21 | 5 | 5 |
| Karlstad | .. | 13 | 28 | 9 | 12 |
| Kil | .. | 15 | 15 | 8 | 8 |

TABELL 13: Kommunresultat område 4, del 3. Uppgifterna avser personer som är 65 år och äldre och år 2015 om inget annat anges.

| | Bakgrundsmått | | | | |
|---------------------------|---|---|---|---|---|
| | B11. Antal hemtjänsttimmar innan inflyttning till särskilt boende, 2014 | B12. Hälsotillstånd och rörelseförmåga hos personer med hemtjänst | B13. Hälsotillstånd och rörelseförmåga hos personer i särskilt boende | B14. Ängslan, oro eller ångest, hemtjänst | B15. Ängslan, oro eller ångest, särskilt boende |
| Kommunnamn | Antal | Procent | Procent | Procent | Procent |
| <i>Min - max (riket)</i> | 15 - 93 | 1 - 27 | 11 - 38 | 0 - 13 | 2 - 27 |
| <i>Vägt medel (riket)</i> | 55 | 11 | 24 | 7 | 11 |
| <i>Median (riket)</i> | 55 | 11 | 24 | 6 | 12 |
| Kristinehamn | 56 | 8 | 20 | 8 | 17 |
| Munkfors | . | 15 | 35 | 6 | 16 |
| Storfors | .. | 13 | .. | 0 | .. |
| Sunne | .. | 9 | 14 | 7 | 7 |
| Säffle | .. | 8 | 36 | 6 | 7 |
| Torsby | .. | 11 | 35 | 7 | 13 |
| Årjäng | .. | 14 | 21 | 10 | 10 |
| Länsmedel (vägt) | 52 | 12 | 25 | 8 | 12 |
| Örebro län | | | | | |
| Askersund | .. | 12 | 31 | 4 | 9 |
| Degerfors | . | 8 | 25 | 4 | 15 |
| Hallsberg | .. | 13 | 38 | 8 | 17 |
| Hällefors | .. | 22 | .. | 12 | .. |
| Karlskoga | 54 | 16 | 28 | 8 | 13 |
| Kumla | .. | 13 | 25 | 6 | 17 |
| Laxå | . | 12 | .. | 4 | .. |
| Lekeberg | .. | 9 | 38 | 4 | 23 |
| Lindesberg | 34 | 27 | 29 | 12 | 10 |
| Ljusnarsberg | .. | .. | 13 | .. | 11 |
| Nora | .. | 9 | 23 | 2 | 8 |
| Örebro | 53 | 14 | 25 | 7 | 13 |
| Länsmedel (vägt) | 48 | 14 | 26 | 7 | 13 |
| Västmanlands län | | | | | |
| Arboga | 61 | 10 | 18 | 7 | 15 |
| Fagersta | .. | 7 | 22 | 9 | 13 |
| Hallstahammar | .. | 9 | 19 | 5 | 12 |
| Kungsör | .. | 2 | 27 | 6 | 16 |
| Köping | . | 11 | 29 | 7 | 15 |
| Norberg | .. | 12 | .. | 2 | .. |
| Sala | 58 | 11 | 38 | 6 | 16 |
| Skinnskatteberg | .. | 7 | .. | 6 | .. |
| Surahammar | .. | 8 | 21 | 7 | 9 |
| Västerås | . | 9 | 21 | 6 | 10 |
| Länsmedel (vägt) | 42 | 9 | 23 | 6 | 12 |
| Dalarnas län | | | | | |
| Avesta | .. | 9 | 20 | 9 | 19 |
| Borlänge | 47 | 12 | 28 | 6 | 13 |
| Falun | 71 | 9 | 22 | 4 | 7 |
| Gagnef | .. | 14 | 20 | 2 | 9 |
| Hedemora | .. | 10 | 21 | 8 | 12 |
| Leksand | 38 | 8 | 27 | 3 | 13 |
| Ludvika | 36 | 11 | 21 | 6 | 10 |
| Malung-Sälen | .. | 6 | 14 | 3 | 15 |

TABELL 13: Kommunresultat område 4, del 3. Uppgifterna avser personer som är 65 år och äldre och år 2015 om inget annat anges.

| | Bakgrundsmått | | | | |
|----------------------------|---|---|---|---|---|
| | B11. Antal hemtjänsttimmar innan inflyttning till särskilt boende, 2014 | B12. Hälsotillstånd och rörelseförmåga hos personer med hemtjänst | B13. Hälsotillstånd och rörelseförmåga hos personer i särskilt boende | B14. Ängslan, oro eller ångest, hemtjänst | B15. Ängslan, oro eller ångest, särskilt boende |
| Kommunnamn | Antal | Procent | Procent | Procent | Procent |
| <i>Min - max (riket)</i> | 15 - 93 | 1 - 27 | 11 - 38 | 0 - 13 | 2 - 27 |
| <i>Vägt medel (riket)</i> | 55 | 11 | 24 | 7 | 11 |
| <i>Median (riket)</i> | 55 | 11 | 24 | 6 | 12 |
| Mora | .. | 9 | 20 | 5 | 10 |
| Orsa | .. | 13 | 18 | 4 | 5 |
| Rättvik | .. | 12 | 18 | 8 | 13 |
| Smedjebacken | .. | 13 | 24 | 6 | 12 |
| Säter | . | 9 | 30 | 4 | 20 |
| Vansbro | .. | 11 | 18 | 7 | 13 |
| Älvdalen | .. | 8 | .. | 6 | .. |
| Länsmedel (vägt) | 52 | 10 | 22 | 5 | 11 |
| Gävleborgs län | | | | | |
| Bollnäs | . | 17 | 26 | 5 | 18 |
| Gävle | . | 9 | 24 | 5 | 12 |
| Hofors | .. | 9 | 24 | 11 | 16 |
| Hudiksvall | 33 | 13 | 25 | 5 | 15 |
| Ljusdal | .. | 11 | 21 | 4 | 11 |
| Nordanstig | .. | 14 | 30 | 4 | 15 |
| Ockelbo | .. | 8 | 18 | 8 | 9 |
| Ovanåker | . | 16 | 33 | 4 | 17 |
| Sandviken | .. | 13 | 30 | 9 | 13 |
| Söderhamn | . | 8 | 30 | 5 | 11 |
| Länsmedel (vägt) | 36 | 12 | 26 | 6 | 13 |
| Västernorrlands län | | | | | |
| Härnösand | 77 | 11 | 25 | 6 | 16 |
| Kramfors | .. | 13 | 30 | 3 | 10 |
| Sollefteå | 57 | 8 | 14 | 6 | 8 |
| Sundsvall | 73 | 9 | 25 | 6 | 12 |
| Timrå | . | 9 | 30 | 6 | 21 |
| Ånge | . | 5 | 19 | 8 | 11 |
| Örnsköldsvik | 74 | 7 | 24 | 4 | 9 |
| Länsmedel (vägt) | 72 | 9 | 24 | 5 | 12 |
| Jämtlands län | | | | | |
| Berg | .. | 1 | 23 | 8 | 9 |
| Bräcke | .. | 5 | 16 | 3 | 8 |
| Härjedalen | .. | 12 | 19 | 4 | 14 |
| Krokom | 27 | 11 | 16 | 2 | 9 |
| Ragunda | .. | 7 | 29 | 2 | 20 |
| Strömsund | 63 | 9 | 30 | 5 | 9 |
| Åre | 39 | 7 | 20 | 4 | 5 |
| Östersund | 57 | 7 | 19 | 4 | 13 |
| Länsmedel (vägt) | 49 | 7 | 21 | 4 | 12 |
| Västerbottens län | | | | | |
| Bjurholm | .. | 2 | .. | 5 | .. |
| Dorotea | .. | 9 | 17 | 4 | 23 |
| Lycksele | . | 6 | 18 | 5 | 14 |

TABELL 13: Kommunresultat område 4, del 3. Uppgifterna avser personer som är 65 år och äldre och år 2015 om inget annat anges.

| | Bakgrundsmått | | | | |
|---------------------------|--|---|---|---|---|
| | B11. Antal hemtjänststimmar innan inflyttning till särskilt boende, 2014 | B12. Hälsotillstånd och rörelseförmåga hos personer med hemtjänst | B13. Hälsotillstånd och rörelseförmåga hos personer i särskilt boende | B14. Ängslan, oro eller ångest, hemtjänst | B15. Ängslan, oro eller ångest, särskilt boende |
| Kommunnamn | Antal | Procent | Procent | Procent | Procent |
| <i>Min - max (riket)</i> | 15 - 93 | 1 - 27 | 11 - 38 | 0 - 13 | 2 - 27 |
| <i>Vägt medel (riket)</i> | 55 | 11 | 24 | 7 | 11 |
| <i>Median (riket)</i> | 55 | 11 | 24 | 6 | 12 |
| Malå | . | .. | .. | .. | .. |
| Nordmaling | .. | 7 | 28 | 3 | 7 |
| Norsjö | .. | 2 | .. | 2 | .. |
| Robertsfors | .. | 4 | 17 | 5 | 12 |
| Skellefteå | 77 | 7 | 24 | 3 | 10 |
| Sorsele | . | 3 | . | 0 | . |
| Storuman | . | 15 | 23 | 5 | 11 |
| Umeå | 66 | 7 | 22 | 3 | 13 |
| Vilhelmina | .. | 7 | 22 | 3 | 5 |
| Vindeln | . | 5 | 22 | 5 | 17 |
| Vännäs | . | 6 | 24 | 3 | 11 |
| Åsele | . | . | . | . | . |
| Länsmedel (vägt) | 69 | 7 | 22 | 3 | 11 |
| Norrbottens län | | | | | |
| Arjeplog | .. | 11 | .. | 0 | .. |
| Arvidsjaur | .. | 7 | 22 | 5 | 8 |
| Boden | .. | 9 | 24 | 7 | 14 |
| Gällivare | .. | 11 | 19 | 5 | 5 |
| Haparanda | .. | 17 | .. | 4 | .. |
| Jokkmokk | .. | 8 | .. | 6 | .. |
| Kalix | 64 | 5 | 18 | 7 | 10 |
| Kiruna | .. | 6 | 21 | 3 | 9 |
| Luleå | 72 | 9 | 25 | 5 | 15 |
| Pajala | .. | 12 | 29 | 5 | 7 |
| Piteå | 58 | 8 | 27 | 3 | 13 |
| Älvsbyn | .. | 20 | 29 | 12 | 12 |
| Övertkalix | .. | 12 | 20 | 4 | 10 |
| Övertorneå | .. | 6 | 30 | 6 | 19 |
| Länsmedel (vägt) | 59 | 9 | 24 | 5 | 12 |

Öppna jämförelser 2015

Vård och omsorg om äldre

JÄMFÖRELSENER MELLAN KOMMUNER OCH LÄN

Detta är den sjätte rapporten med indikatorbaserade jämförelser av vården och omsorgen om äldre, som Sveriges Kommuner och Landsting och Socialstyrelsen publicerar gemensamt.

Syftet med öppna jämförelser är att skapa öppenhet och förbättrad insyn i den offentligt finansierade vården och omsorgen, samt ge underlag för lärande, analys och förbättring. Rapporten vill stimulera kommuner, landsting och regioner att i samverkan analysera och utveckla kvaliteten i vården och omsorgen om äldre.

Innehållet i rapporten ska ge underlag för ledning och styrning genom att inspirera till lokala, regionala och nationella analyser och diskussioner om kvalitet och effektivitet.

Öppna jämförelser 2015: Vård och omsorg om äldre – jämförelser mellan kommuner och län kan laddas ner eller beställas från:

SOCIALSTYRELSEN

www.socialstyrelsen.se/publikationer
Artikelnummer: 2016-3-1
ISBN: 978-91-7555-361-0
E-post: publikationsservice@socialstyrelsen.se
Fax: 035-19 75 29

SVERIGES KOMMUNER OCH LANDSTING

webbutik.skf.se
ISBN-nummer: 978-91-7585-386-4
E-post: publikationer@skf.se
Telefon: 08-452 75 50