

ÖPPNA JÄMFÖRELSE 2016



Vård och omsorg om äldre

JÄMFÖRELSE MELLAN KOMMUNER OCH LÄN

Öppna jämförelser 2016

Vård och omsorg om äldre

JÄMFÖRELSENER MELLAN KOMMUNER OCH LÄN

Öppna jämförelser 2016 – Vård och omsorg om äldre
kan laddas ned från:

Sveriges Kommuner och Landsting
webbutik.skl.se
E-post: publikationer@sklfs.se

Socialstyrelsens publikationsservice
www.socialstyrelsen.se/publikationer
E-post: publikationsservice@socialstyrelsen.se

©Sveriges Kommuner och Landsting och Socialstyrelsen 2017

Du får gärna citera rapportens texter eller diagram om du uppger källan, exempelvis i utbildningsmaterial till självkostnadspris, men du får inte använda texterna i kommersiella sammanhang.

Socialstyrelsen och Sveriges Kommuner och Landsting har ensamrätt att bestämma hur detta verk får användas, enligt lagen (1960:729) om upphovsrätt till litterära och konstnärliga verk (upphovsrättslagen). Även bilder, fotografier och illustrationer är skyddade av upphovsrätten, och du måste ha upphovsmannens tillstånd för att använda dem.

Socialstyrelsen: Artikelnummer 2017-3-8, ISBN 978-91-7555-415-0
SKL: ISBN 978-91-7585-521-9

Foto: Scandinav bildbyrå, SKL:s bildarkiv
Produktion: Advant produktionsbyrå



MILJÖMÄRKT TRYCKSAK 341827,1

Förord

För sjunde året i rad publicerar Sveriges Kommuner och Landsting och Socialstyrelsen gemensamt rapporten Öppna jämförelser – Vård och omsorg om äldre.

Öppna jämförelser har under de senaste åren utvecklats till ett värdefullt instrument för analys och stöd i utveckling inom vården och omsorgen om äldre.

Syftet med indikatorbaserade jämförelser är att beslutsfattare på olika nivåer, politiker, förvaltningschefer, verksamhets- och kvalitetsansvariga i kommunerna, landstingen och regionerna ska få ett underlag för att följa upp och förbättra den egna verksamhetens resultat. Rapporten ska inspirera till lokala, regionala och nationella diskussioner om vad som kan förbättras, men även ge insyn i den offentligt finansierade vården och omsorgen om äldre gällande kvalitet och effektivitet.

Arbetet har skett i dialog med en referensgrupp bestående av företrädare från kommunerna Gävle, Hammarö, Karlskrona, Lidköping, Skellefteå och Göteborg samt en representant från Västmanlands Kommuner och Landsting. I år representerades också Förbundet Sveriges Arbetsterapeuter och Svensk Geriatrisk Förening i referensgruppen. Ett stort tack för alla värdefulla synpunkter.

Projektets arbetsgrupp har bestått av Helena Henningson och Jan Mohammad från Sveriges Kommuner och Landsting samt Kalle Brandstedt och Ann-Catrin Johansson från Socialstyrelsen.

Vi riktar ett särskilt tack till företrädare för kvalitetsregistren och övriga uppgiftslämnare som bidragit med underlag till rapporten. Ansvariga enhetschefer för rapporten har varit Stina Hovmöller vid Socialstyrelsen och Åsa Fuhrén Thulin vid Sveriges Kommuner och Landsting.

Lena Dahl
T f VD, Sveriges Kommuner och Landsting

Olivia Wigzell
Generaldirektör, Socialstyrelsen

Innehåll

| | |
|---|----|
| Sammanfattning | 7 |
| Inledning | 8 |
| Vad är öppna jämförelser? | 8 |
| Förändringar i årets rapport | 9 |
| Indikatorer | 9 |
| Datakällor i årets rapport | 9 |
| Nationella enkätundersökningar | 9 |
| Officiell statistik | 9 |
| Nationella kvalitetsregister | 9 |
| Tolkning och analys av resultat | 10 |
| Relativa jämförelser | 10 |
| Rikets genomsnitt och variation | 11 |
| Analysera resultatet lokalt och regionalt | 11 |
| Gruppindelad statistik | 11 |
| Resultat och analys på enhets- och verksamhetsnivå | 11 |
| Nationellt och regionalt stöd | 12 |
| Vård och omsorg i ordinärt och särskilt boende | 13 |
| Kommunens ansvar och utförare | 13 |
| Indikatorer för vård och omsorg i ordinärt boende | 14 |
| 1. Bemötande, förtroende och trygghet i hemtjänst | 15 |
| 2. Inflytande och tillräckligt med tid i hemtjänsten | 16 |
| 3. Riskförebyggande vård och omsorg i ordinärt boende | 16 |
| 4. Personalkontinuitet i hemtjänsten | 17 |
| 5. Förändring av självskattad hälsa för hemtjänsttagare 65 år och äldre | 18 |
| 6. Bedömning av hemtjänsten i sin helhet | 18 |
| Indikatorer för vård och omsorg i särskilt boende | 19 |
| 7. Bemötande, förtroende och trygghet i särskilt boende | 19 |
| 8. Kontakt med personal i särskilt boende | 20 |
| 9. Möjlighet att påverka i särskilt boende | 21 |
| 10. Mat och måltidsmiljö i särskilt boende | 22 |
| 11. Boendemiljö i särskilt boende | 22 |
| 12. Aktiviteter och känsla av ensamhet i särskilt boende | 23 |
| 13. Riskförebyggande vård och omsorg i särskilt boende för äldre | 24 |
| 14. Bruk av tryckavlastande underlag | 25 |
| 15. Bedömning av särskilt boende i sin helhet | 25 |

| | |
|---|----|
| Sammanhållen vård och omsorg | 26 |
| <i>Utmaningar och möjligheter</i> | 26 |
| Bevara hälsa och självständighet | 27 |
| <i>Utskrivningsklara</i> | 27 |
| <i>Kommunal hälso- och sjukvård</i> | 27 |
| <i>Indikatorer för sammanhållen vård och omsorg</i> | 28 |
| 16. Väntetid till särskilt boende | 29 |
| 17. Fallskador, 80 år och äldre | 30 |
| 18. Frakturer på lår och höft bland personer 65 år och äldre | 30 |
| 19. Tillgodosedda rehabiliteringsbehov efter stroke | 31 |
| 20. Funktionsförmåga tolv månader efter stroke | 31 |
| 21. Brytpunktsamtal | 32 |
| 22. Smärtskattning sista levnadsveckan | 32 |
| <i>Läkemedel</i> | 33 |
| Läkemedelsbiverkningar orsakar akutsjukvård | 33 |
| Läkemedelsgenomgångar | 33 |
| Flera sätt för säkrare läkemedelsanvändning | 33 |
| <i>Tre eller fler psykofarmaka</i> | 34 |
| 23. Tre eller fler psykofarmaka i hemtjänsten | 34 |
| 24. Tre eller fler psykofarmaka i särskilt boende | 34 |
| <i>Tio eller fler läkemedel</i> | 34 |
| 25. Tio eller fler läkemedel i hemtjänsten | 34 |
| 26. Tio eller fler läkemedel i särskilt boende | 35 |
| <i>Olämpliga läkemedel</i> | 35 |
| 27. Olämpliga läkemedel i hemtjänsten | 35 |
| 28. Olämpliga läkemedel i särskilt boende | 35 |
| <i>Antipsykotiska läkemedel</i> | 35 |
| 29. Antipsykotiska läkemedel i hemtjänsten | 35 |
| 30. Antipsykotiska läkemedel i särskilt boende | 35 |
| | |
| Indikatorer och bakgrundsmått i öppna jämförelser 2016 | 37 |
| <i>Indikatorer</i> | 37 |
| <i>Bakgrundsmått</i> | 39 |
| | |
| Referenser/litteraturlista | 41 |
| Bilaga 1 Kommunernas resultat | 42 |

Sammanfattning

För sjunde gången presenterar Socialstyrelsen och Sveriges Kommuner och Landsting öppna jämförelser av vården och omsorgen om äldre. Årets rapport belyser kvaliteten på vården och omsorgen utifrån olika perspektiv och områden.

De indikatorer som rapporten beskriver är möjliga för både kommunerna och landstingen att påverka. Rapporten ger en bred bild av vården och omsorgen om äldre. Fokus i rapporten är den sammanhållna vården och omsorgen. Detta område är särskilt viktigt för gruppen äldre personer med stora behov av insatser från både kommuner och landsting. Rapporten belyser också särskilt boende samt hemtjänst och hemsjukvård i ordinärt boende.

I årets rapport presenteras 30 indikatorer samt 15 bakgrundsmått. Några av årets resultat:

- I genomsnitt drabbas 884 per 100 000 personer 65 år och äldre av frakturer på lår eller höft. Antalet har minskat sedan föregående period då antalet var 910 personer per 100 000 invånare. Bland män drabbas 590 personer per 100 000 invånare under mätperioden, vilket kan jämföras med 1 134 för kvinnor. Antalet har minskat hos såväl kvinnor som män sedan förra redovisningen.
- Inom ordinärt boende är det 43 procent av kommunerna som har registrerat åtgärder vid risk för fall, undernäring, trycksår och nedsatt munhälsa. Det är en ökning med åtta procent sedan föregående år. Motsvarande resultat för särskilt boende är 62 procent, en ökning med sju procent.
- Andelen äldre som får olämpliga läkemedel fortsätter att minska. Inom hemtjänsten är det 10,1 procent, och i särskilt boende är det 8,8 procent av de äldre som får olämpliga läkemedel förskrivna.
- Andelen äldre som får tre eller fler psykofarmaka har ökat något inom både hemtjänsten och i särskilt boende. Det är 6,8 procent av personerna med hemtjänst och 17,3 procent av personerna i särskilt boende som får tre eller fler psykofarmaka förskrivna.
- Även andelen äldre som får tio läkemedel förskrivna eller fler har ökat. Inom hemtjänsten är det 21,3 procent, en ökning med nästan två procent. Motsvarande siffra i särskilt boende är 26,0 procent, en ökning med nästan tre procent.
- Andelen äldre i särskilda boenden som är nöjda med maten och måltidsmiljön, är oförändrad jämfört med föregående år. Det är 62 procent av de äldre som svarat att de är nöjda med hur maten smakar och att de upplever måltiderna som en trevlig stund på dagen. Det finns stora variationer mellan kommunerna, från 38 till 87 procent.
- Andelen äldre som är nöjda med sitt särskilda boende är samma som föregående år. Det är 48 procent av de äldre som svarat att de trivs med sitt rum eller lägenhet, anser att det är trivsamt i de gemensamma utrymmena samt att det är trivsamt utomhus runt boendet. Det är något fler kvinnor än män som är nöjda med boendet, 48 procent av kvinnorna och 47 procent av männen.
- Resultatet är även oförändrat vad gäller andelen äldre som är nöjda med de sociala aktiviteter som erbjuds och samtidigt inte ofta känner sig ensamma. Det är 45 procent av de äldre som svarat att de är nöjda med de sociala aktiviteterna som erbjuds. Kvinnor är mer nöjda med aktiviteterna och känner sig mindre ensamma än män, 46 procent av kvinnorna jämfört med 42 procent bland männen.

Indikatorerna i rapporten visar på stora resultatmässiga skillnader mellan kommunerna. Det finns därför stor anledning att analysera resultaten på kommunnivå. Orsakerna bakom skillnaderna behöver analyseras lokalt och regionalt, i vissa fall tillsammans med företrädare för landstingen, eftersom sådana analyser kräver kunskap om lokala förutsättningar. Kommunerna har också möjlighet att analysera sina resultat på verksamhets- och enhetsnivå för de flesta av indikatorerna, bland annat där resultaten är hämtade från den nationella enkätundersökningen *Vad tycker de äldre om äldreomsorgen?* och Enhetsundersökningen för äldre.



Inledning

Detta är den sjunde rapporten med indikatorbaserade jämförelser av vården och omsorgen om äldre som Socialstyrelsen och Sveriges Kommuner och Landsting (SKL) tillsammans redovisar. Tanken är att rapporten ska ge ett underlag till diskussion och analys på nationell, regional och lokal nivå mellan vården och omsorgens olika aktörer. Målgrupp för rapporten är:

- beslutsfattare och förtroendevalda i både kommun och landsting
- ledande tjänstemän i både kommun och landsting
- företrädare från olika verksamheter och professioner inom vården och omsorgen av äldre.

Precis som de senaste åren har rapporten ett fokus på sammanhållna vård och omsorg för den sjuka äldre. Av totalt 30 indikatorer i årets rapport speglar 15 resultatet på olika delar den sammanhållna vården och omsorgen där huvudmän och olika yrkesgrupper måste samverka för en god vård och omsorg.

VAD ÄR ÖPPNA JÄMFÖRELSE?

Syftet med öppna jämförelser är att stimulera kunskapsutvecklingen för att främja en jämlik socialtjänst och hälso- och sjukvård med god kvalitet. Öppna jämförelser ska ses som ett verktyg för att analysera, följa och utveckla socialtjänstens och hälso- och sjukvårdens verksamheter på lokal, regional och nationell nivå. Målet är att de verksamhetsförbättringar som öppna jämförelser stimulerar till, kommer den enskilde till gagn, att den enskilde får rätt insatser utifrån dennes behov.

Genom öppna jämförelser kan en kommun eller ett landsting eller region jämföra sin verksamhet med andra utifrån de indikatorer och bakgrundsmått som redovisas i rapporten. Jämförelser kan också göras med läns- och riksgenomsnitt.

Öppna jämförelser i denna rapport bygger på nationell statistik och andra uppgifter som belyser vården och omsorgen om äldre. Ambitionen är att ge en allsidig och övergripande bild, men resultaten beskriver bara delar av alla förutsättningar som behövs för en god kvalitet för den

enskilde äldre. Det är därför viktigt att resultaten bedöms och analyseras regionalt som lokalt. Positiva resultat är ingen garanti för god kvalitet eller en bra omsorg i det enskilda fallet.

Öppna jämförelser bidrar också till en diskussion om datakvaliteten och åtkomsten till data. All data i rapporten kommer ursprungligen från kommunerna, landstingen eller de enskilda äldre och det är viktigt att datakällorna vidareutvecklas så att jämförelserna även fortsättningsvis blir aktuella.

FÖRÄNDRINGAR I ÅRETS RAPPORT

Indikatorer

I årets rapport har få indikatorer och bakgrundsmått förändrats. Den enda förändringen är att indikatorn kontakt med personal i ordinärt boende tagits bort. Orsaken är att enkäten *Vad tycker de äldre om äldreomsorgen?* förändrats och att merparten av frågorna som tidigare låg till grund för indikatorn tagits bort.

En skillnad i redovisningen av indikatorerna är att dessa i år även presenteras uppdelat på stadsdelar för Malmö, Göteborg och Stockholm i bilagorna på webben.

DATAKÄLLOR I ÅRETS RAPPORT

Nationella enkätundersökningar

- Socialstyrelsens undersökning *Vad tycker de äldre om äldreomsorgen?*
- Kommun- och landstingsdatabasen (Kolada), Sveriges Kommuner och Landsting.

Officiell statistik

- Registret över socialtjänstinsatser till äldre och personer med funktionsnedsättning, Socialstyrelsen.
- Patientregistret, Socialstyrelsen.
- Läkemedelsregistret, Socialstyrelsen.
- Registret över insatser i kommunal hälso- och sjukvård, Socialstyrelsen.

Nationella kvalitetsregister

- Senior Alert.
- Svenska Palliativregistret.
- Riks-Stroke.



Tolkning och analys av resultat

RELATIVA JÄMFÖRELSE

Genom att presentera öppna jämförelser för vården och omsorgen om äldre ges möjlighet till en mer faktabaserad diskussion om vårdens och omsorgens kvalitet. Rapporten ger ansvariga beslutsfattare, medarbetare, äldre, anhöriga, media och andra intresserade möjlighet att agera, ställa frågor och delta i dialogen. Rapporten ger också ett underlag för diskussioner om en jämlik vård och omsorg i hela landet, eftersom data finns uppdelad på kvinnor och män i bilagor på Socialstyrelsens och SKL:s webbplatser.

Redovisningen i rapporten har en beskrivande karaktär som ska underlätta tolkningen. I rapporten görs inga analyser av skillnader eller orsaker. Detta måste kommuner, landsting och regioner göra regionalt och lokalt. Resultatet för indikatorerna i rapporten måste relateras till de mål som finns angivna i den lokala eller regionala styrningen och ledningen av vården och omsorgen om äldre.

I rapporten och bilaga 1 finns en tabell med resultatet för 30 indikatorer på kommunnivå, länsnivå samt riket. I tabellen kan varje kommun se de egna resultaten. Kommunerna är sorterade länsvis. Ibland saknar vissa kommuner ett resultat för en indikator. Det beror oftast på att det statistiska underlaget för indikatorn är för litet för att kunna publiceras.

Tabellen är färgad med grönt, gult och rött. Grönt betyder att kommunvärdet på indikatorn hör till de 25 procent av kommunerna med bäst värde i förhållande till de andra kommunerna. Rött får de 25 procent av kommunerna med sämst värde och gult får de 50 procent av kommunerna som ligger mitt emellan. Gränserna är markerade, i form av högsta och lägsta värde för guldfärgade kommuner i tabellhuvudet i bilaga 1.

Antalet kommuner i de tre färggrupperna varierar beroende på vilken indikator det gäller och spridningen av resultatet på indikatorn. Jämförelserna är relativa, alla

kommuners värden är relativa i förhållande till övriga kommuner. Det innebär att en kommun kan ha ett grönt värde på en indikator ena året, och få ett rött värde på samma indikator året därpå utan att försämrat sitt resultat. Om detta inträffar kan det bero på att många kommuner förbättrat sitt värde på indikatorn i högre grad än den egna kommunen. Rikets medelvärde eller ett grönt resultat behöver inte vara ett bra resultat. En av fördelarna med den färgsatta jämförelsen är att det är lätt att få en överblick. De relativa jämförelserna är också användbara så länge det inte finns några exakta och överenskomna målvärden för de enskilda indikatorerna på nationell nivå. När en kommun har ett bättre värde än den egna kommunen, indikerar det att det bättre värdet går att uppnå.

Tabellen innehåller även 15 strukturella bakgrundsmått som inte har färgsatts. De ingår inte i jämförelserna mellan kommunerna men kan vara stöd vid egna analyser.

RIKETS GENOMSNIITT OCH VARIATION

För att tolka resultatet på en indikator är det viktigt att gå till datakällan för att förstå hur indikatorn har tagits fram, vad den avser att mäta, täckningsgrad, mätperiod och svarsfrekvens. Denna information finns i bilaga 2, Beskrivning av indikatorerna.

Det finns stor spridning mellan kommunerna när det gäller resultat för nästan alla indikatorer i rapporten. Det är olika faktorer som bidrar till variationen, till exempel befolkningens ålderssammansättning och hälsa, de äldres behov och kommunens geografi. Men en del av variationen beror också på att det finns kommuner och landsting som har hittat ett bättre sätt att organisera och bedriva vården och omsorgen.

För alla indikatorer anger vi ett medelvärde och medianen för riket. Det finns en risk att rikets värde uppfattas som ett medelgott resultat. Rikets värde är dock enbart ett statistiskt värde, ett utfall av allas resultat, och behöver inte vara ett eftersträvanvärt värde. I den lokala analysen bör fokus ligga på, dels de egna tidigare resultaten, dels relationen till andra jämförbara kommuner. Det är relevant att relatera resultatet i öppna jämförelser till lokala och regionala mål för berörda indikatorer. Har en kommun, eller ett län, lyckats nå ett högt värde på en indikator är det värdet möjligt att uppnå för andra.

Analysera resultatet lokalt och regionalt

För att en kommun eller ett landsting eller region ska kunna använda resultatet på en indikator i lokalt eller regionalt förbättringsarbete, krävs både förståelse för och analys av de bakomliggande orsakerna till resultatet. Egna analyser är nödvändiga för att kunna prioritera åtgärder när man vill förbättra det egna resultatet. För att stärka analyser och bearbetningar av jämförelserna behövs ofta mer information. På lokal och regional nivå finns statistik och nyckeltal som

är användbara i analysen. Det kan till exempel vara uppgifter om volymer, antal medarbetare med en viss kompetens och data på enhetsnivå. Det finns också olika rapporter och webbplatser där det går att hämta information och mer detaljerade uppgifter som berör indikatorerna, bland annat www.socialstyrelsen.se, www.kolada.se och www.senioralert.se

Indikatorerna för sammanhållen vård och omsorg är ett underlag för diskussion och gemensam analys mellan kommuner och landsting, både beslutsfattare och professionsföreträdare. Öppna jämförelser kan användas inom den samverkansstruktur som finns i alla län för samverkan mellan kommun och landsting.

GRUPPINDELAD STATISTIK

Värden och omsorgen ska vara individanpassad och utgå från den enskildes behov. Dessutom ska vården och omsorgen vara likvärdig oavsett om den enskilde är man eller kvinna, eller utifrån någon annan diskrimineringsgrund. För att belysa eventuella skillnader så presenterar vi de flesta indikatorer uppdelade för män respektive kvinnor. Syftet är att underlätta jämställdhetsanalyser. För några indikatorer är detta inte möjligt. Många små kommuner saknar i denna rapport värde på många indikatorer för män respektive kvinnor. Det beror på att det statistiska värdet är för lågt (färre än 30 observationer) för att vi ska publicera uppgifterna. Värdet på indikatorerna uppdelade på män respektive kvinnor finns i tabellbilaga 3, som finns på webbplatserna socialstyrelsen.se och skl.se.

Resultat och analys på enhets- och verksamhetsnivå

I rapporten publiceras resultaten för indikatorerna på kommunnivå. Det innebär att vi har slagit ihop resultat för verksamheter och enheter inom en kommun till ett kommunresultat, d.v.s. ett medel- eller medianvärde för kommunen. I de flesta kommuner finns en spridning av resultat mellan enheterna inom hemtjänsten respektive särskilt boende. Det är möjligt att analysera och jämföra resultat på verksamhets- och enhetsnivå för vissa av indikatorerna. För de indikatorer som bygger på data från enkätundersökningen *Vad tycker de äldre om äldreomsorgen?* kan de kommuner som bistått Socialstyrelsen med information om enheter och verksamheter ta del av enheternas och verksamheternas resultat. Materialet finns tillgängligt på Socialstyrelsens webbplats. På Socialstyrelsens webbplats är det även möjligt att se hur de äldres svar fördelat sig över samtliga frågealternativ för respektive fråga.

Kommunerna och landstingen eller regionerna kan dessutom använda sig av sina egna inloggningar till de kvalitetsregister som bistått med data, för att analysera resultat på enhets- och verksamhetsnivå. Dessa kvalitetsregister är

Senior Alert, Svenska Palliativregistret och Riks-Stroke. Kommunerna har även möjlighet att komplettera sina analyser med material från Socialstyrelsens kommun- och enhetsundersökning inom äldreomsorgen. Där finns data både på kommunnivå och för enskilda verksamheter och enheter. De resultat som presenteras för enheter inom respektive kommun kan vara utformade på ett annat sätt än indikatorerna i denna rapport. För att tolka resultaten behövs därför kunskap om hur indikatorerna är utformade. Information om indikatorerna finns i bilaga 2 Beskrivning av indikatorerna.

NATIONELLT OCH REGIONALT STÖD

Det finns flera olika handböcker, undersökningar och redskap som kan vara ett stöd i arbetet med öppna jämförelser:

- SKL:s *Handbok för öppna jämförelser inom socialtjänst* ger steg för steg stöd för hur resultaten kan tolkas och förstås. Handboken kan laddas ned från www.skl.se.
- Socialstyrelsens handbok för effektivitetsanalyser, www.socialstyrelsen.se.
- I Kommun- och landstingsdatabasen, www.kolada.se går det att göra analyser och välja kommuner och landsting att jämföra sig med i jämföraren. Många nyckeltal finns på enhetsnivå för hemtjänst respektive särskilt boende.
- Socialstyrelsens *Handbok för utveckling av indikatorer – för god vård och omsorg*, socialstyrelsen.se.
- Socialstyrelsens jämförelseverktyg för öppna jämförelser, www.socialstyrelsen.se. Här finns också resultatet från Socialstyrelsens kommun- och enhetsundersökning.
- Resultatet från den nationella undersökningen *Vad tycker de äldre om äldreomsorgen?* finns på Socialstyrelsens webbplats.
- I Äldreguiden finns uppgifter hämtade från ovanstående undersökningar med information som riktas till befolkningen, www.socialstyrelsen.se.

Inom ramen för den samverkans- och stödstruktur som finns i alla län, erbjuds på många håll stödjande aktiviteter för att öka förståelsen och förbättra analysen av resultatet från öppna jämförelser.

Läs mer på www.skl.se/evidensbaseradpraktik.



Vård och omsorg i ordinärt och särskilt boende

KOMMUNENS ANSVAR OCH UTFÖRARE

Detta avsnitt belyser vård och omsorg i ordinärt och särskilt boende. Kommunerna har huvudansvaret för äldreomsorgen, bland annat den verksamhet som bedrivs inom hemtjänsten och i särskilda boenden. Sedan år 2009 kan kommunerna välja att tillämpa lagen om valfrihetssystem i äldreomsorgen (LOV). Lagen ger möjlighet för privata och ideella aktörer att utföra bland annat hemtjänst enligt specifika kvalitetskriterier med ersättning från kommunen. Oavsett driftsform är kommunen fortfarande huvudman för äldreomsorgens verksamheter och verksamheten finansieras med kommunala skattemedel. Kommunerna är skyldiga att följa upp verksamheten och om ett valfrihetssystem tillämpas, måste kommunen informera på ett sakligt, relevant och tillgängligt sätt för att underlätta den enskildes val av utförare.

Med hemtjänst avses en behovsbedömd insats i form av service och personlig omvårdnad som utförs i den äldres bostad. Det kan handla om praktisk service som att städa, handla och leverera färdiglagad mat. Beroende på den äldres behov kan hjälpen också innefatta personlig omvårdnad, till exempel hjälp med hygien, stöd vid förflyttning, och annan omsorg.

I september 2016 hade drygt 166 800 personer över 65 år i ordinärt boende en eller flera insatser av hemtjänst. Drygt 47 300 personer över 65 år hade beslut om matdistribution [1].

I september 2016 bodde drygt 83 400 personer över 65 år i permanenta särskilda boendeformer. Särskilt boende är ett individuellt behovsprövat boende för service, vård och omsorg som kommunerna tillhandahåller till personer som behöver vård, omsorg och stöd dygnet runt. De allra flesta som bor i särskilt boende behöver omfattande hjälp

flera gånger under dygnet, på grund av sjukdom, funktionsnedsättning eller oro. Det kan till exempel handla om hjälp med att förflytta sig, att ta läkemedel, att äta, att sköta den personliga hygien eller att delta i aktiviteter. Många av de äldre har kognitiva sjukdomar och besvär och behöver därför särskilt anpassad vård och omsorg.

Det saknas än så länge nationella uppgifter om behov och funktionsförmåga hos äldre med hemtjänst eller som beviljats särskilt boende.

Socialstyrelsen tog 2012 fram Äldres behov i centrum, ÄBIC, som är en modell för strukturerad behovsbedömning med hjälp av ett gemensamt nationellt fackspråk, Klassifikation av funktionstillstånd, funktionshinder och hälsa – ICF. ICF ingår i WHO-familjens klassifikationer. Modellen kan på sikt bidra till förbättrad nationell statistik. Med en förbättrad nationell statistik där den äldres behov och funktionsförmåga bedöms mer likartat, kan jämförelser göras på insatsernas effekt.

ÄBIC ingår sedan 1 september 2016 i IBIC som omfattar alla vuxna med funktionsnedsättning som behöver stöd i det dagliga livet (SoL, LSS).

Kommunerna ska enligt socialtjänstlagen 5 kap. 4 § (2001:453) inrikta äldreomsorgen så att äldre personer får ett värdigt liv och känner välbefinnande. Förutsättningarna och ambitionsnivåerna skiljer sig åt mellan landets kommuner.

De flesta äldre är fortsatt nöjda med både hemtjänsten och särskilt boende och ger generellt goda omdömen om äldreomsorgen i sin helhet. Spridningen mellan kommunerna med det högsta och lägsta värdet per indikator åskådliggörs för varje indikator för hemtjänst respektive särskilt boende, se figur 1.

INDIKATORER FÖR VÅRD OCH OMSORG I ORDINÄRT BOENDE

I detta avsnitt redovisas resultaten för sex indikatorer som avser att spegla delar av kvaliteten i ordinärt boende. Tillgång till data på både kommun- och enhetsnivå från un-

dersökningen *Vad tycker de äldre om äldreomsorgen?* 2016, finns på www.socialstyrelsen.se, samt på www.kolada.se. Alla indikatorer i detta avsnitt finns i kommuntabellen, bilaga 1. Följande indikatorer redovisas för ordinärt boende:

1. Bemötande, förtroende och trygghet i hemtjänsten.
2. Möjlighet att påverka i hemtjänsten.
3. Riskförebyggande åtgärder.
4. Personalkontinuitet inom hemtjänsten.
5. Förändring av självskattad hälsa mellan år 2015 och 2016.
6. Andel äldre som är nöjda med hemtjänsten i sin helhet.

I tabell 1 redovisas resultat för riket för samtliga indikatorer inom ordinärt boende uppdelat på kvinnor och män. Syftet är att ge en överskådlig bild av resultatet för riket och skillnader mellan kvinnor och män. Av de indikatorer som presenteras uppdelat på kvinnor och män inom ordinärt boende har män bättre resultat för tre indikatorer och kvinnor har bättre resultat än män för en indikator. För samtliga indikatorer i tabell 1, förutom personalkontinuitet i hemtjänsten, är ett högt värde positivt.

Tabell 1. Resultat för riket för indikatorer redovisade inom ordinärt boende, uppdelat på kvinnor och män, år 2016.

| Indikator | Riket | Kvinnor | Män |
|--|------------------|---------|-----|
| 1 Bemötande, förtroende och trygghet i hemtjänsten (%) | 39 | 38 | 41 |
| 2 Möjlighet att påverka i hemtjänsten (%) | 48 | 47 | 50 |
| 3 Riskförebyggande åtgärder (%) | 43 | 44 | 42 |
| 4 Personalkontinuitet i hemtjänsten (%) | 15 | - | - |
| 5 Förändring av självskattad hälsa (%) | Ingen förändring | | |
| 6 Hemtjänsten i sin helhet (%) | 89 | 89 | 90 |

Källor: *Vad tycker de äldre om äldreomsorgen?* Socialstyrelsen, Svenska Palliativregistret, Kommunernas egna undersökningar, Kolada.

FIGUR 1: Översikt gällande resultat från indikatorer från *Vad tycker de äldre om äldreomsorgen?*, redovisat för hemtjänst och särskilt boende, år 2016. Ett högt värde är ett positivt resultat.

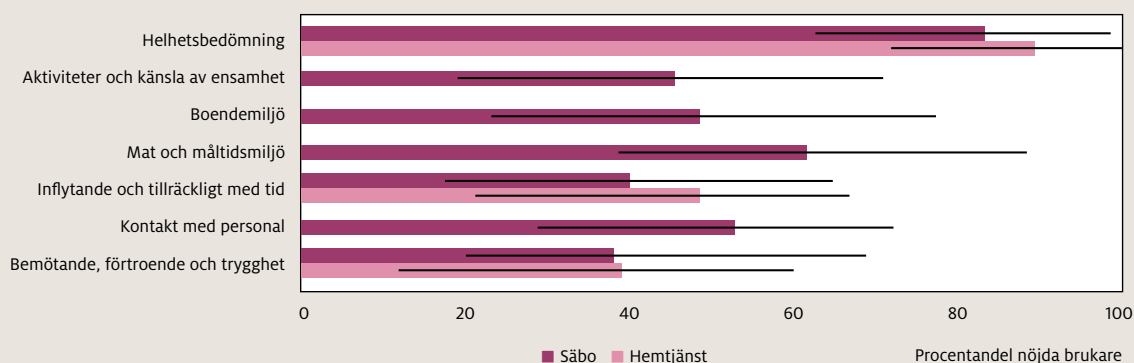

Källa: *Vad tycker de äldre om äldreomsorgen?* Socialstyrelsen 2016.

FIGUR 2: Kommunerna fördelade efter andel äldre som uppger ett positivt svar på frågor om bemötande, förtroende och trygghet med hemtjänst år 2016.

Antal kommuner

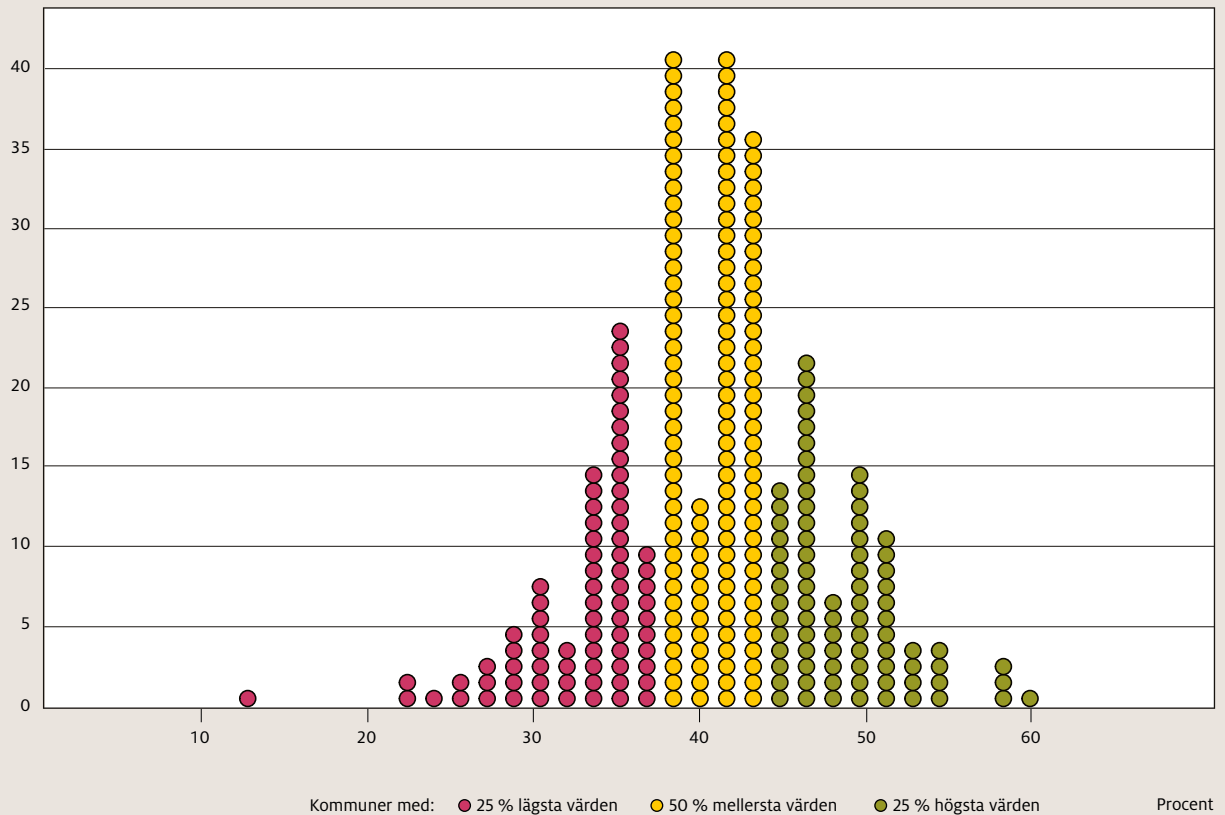

Källa: Vad tycker de äldre om äldreomsorgen? Socialstyrelsen 2016.

1. BEMÖTANDE, FÖRTROENDE OCH TRYGGHET I HEMTJÄNST

I förra årets rapport presenterades en ny indikator för den äldres upplevelse av bemötande, förtroende för hemtjänstpersonalen samt trygghet med hemtjänst.

Äldre personer som behöver hjälp och stöd i sitt dagliga liv befinner sig i beroendeställning gentemot biståndshandläggare och personal inom äldreomsorgen. Att känna tillit och förtroende till de som ger stöd och att bli sedd och respekterad är viktigt för känslan av trygghet. Trygghet för äldre personer med hemtjänstinsatser bygger bland annat på förtroende för personalen. Förtroende skapas bland annat genom personalens utförande och bemötande.

Indikatorn består av positiva svar från tre frågor från *Vad tycker de äldre om äldreomsorgen?*

- Brukar personalen bemöta dig på ett bra sätt?
- Känner du förtroende för personalen som kommer hem till dig?
- Hur tryggt eller otryggt känns det att bo hemma med stöd från hemtjänsten?

Andelen äldre som avgett ett positivt svar på alla tre frågorna varierar mellan 13 och 60 procent bland kommunerna. För riket är värdet 39 procent, jämfört med 40 procent föregående år. Bland män var andelen 41 procent jämfört med 38 procent bland kvinnorna. Storfors är den kommun med högst andel äldre som alltid blir bra bemötta, känner förtroende för personalen och som känner sig mycket trygga med hemtjänsten.

Tabell 2. Kommunerna med högst andel äldre som alltid blir bra bemötta, känner förtroende för personalen och som känner sig mycket trygga med hemtjänsten, år 2016.

| Kommun | Andel (%) | Rang |
|------------|-----------|------|
| Storfors | 60 | 1 |
| Gullspång | 58 | 2 |
| Mönsterås | 58 | 2 |
| Älvdalen | 58 | 2 |
| Boxholm | 55 | 5 |
| Robertfors | 55 | 5 |

Källa: Vad tycker de äldre om äldreomsorgen? Socialstyrelsen 2016.

2. INFLYTANDE OCH TILLRÄCKLIGT MED TID I HEMTJÄNSTEN

Brukare och patienter som aktiva medskapare i den egna vården och omsorgen är en växande ambition i vården och omsorgen om äldre. Det handlar om synen på makt och relationen mellan den som ger vård, omsorg och stöd och den som tar emot. Medskapande kan handla om att systematiskt ta tillvara på den äldres erfarenheter, att i handling bekräfta att den äldre inte är en passiv mottagare av service och vård, och se att den äldre bidrar med sin erfarenhet och sina önskemål, vilket ger en bättre och mer individuellt anpassad vård och omsorg.

Inflytande och delaktighet är grundläggande faktorer för att den äldre ska kunna påverka sin egen livssituation och behålla en så hög grad av självbestämmande som möjligt samt sin integritet. Den äldres medverkan är viktig både när vården och omsorgen ska planeras och när den utförs. Delaktighet kräver en individuell och situationsanpassad information, för att den äldre ska känna inflytande över den egna omsorgen och vården.

I förra årets rapport presenterades en ny indikator som avser att belysa den äldres möjlighet att påverka hemtjänstens utförande, och utgörs av positiva svar på nedanstående tre frågor från 2016 års undersökning *Vad tycker de äldre om äldreomsorgen?*

- Brukar personalen ta hänsyn till dina åsikter och önskemål om hur hjälpen ska utföras?
- Brukar du kunna påverka vid vilka tider personalen kommer?
- Brukar personalen ha tillräckligt med tid för att kunna utföra sitt arbete hos dig?

På riksnivå svarar 48 procent av äldre med hemtjänst att de alltid eller oftast kan påverka, jämfört med 49 procent föregående år. Kommunernas resultat varierar mellan 23 och 67 procent. Män upplever i högre grad att det är möjligt att påverka hemtjänstens utförande. Det är 50 procent av männen och 47 procent av kvinnorna som svarar att de alltid eller oftast kan påverka.

Robertsfors är den kommun med högst andel äldre som tycker att de alltid eller oftast kan påverka hemtjänsten.

Tabell 3. Kommunerna med högst andel äldre som anser att de alltid eller oftast kan påverka hemtjänstens utförande, tidpunkt samt omfattning i tid, 2016.

| Kommun | Andel (%) | Rang |
|-------------|-----------|------|
| Robertsfors | 67 | 1 |
| Ekerö | 65 | 2 |
| Essunga | 64 | 3 |
| Lidköping | 64 | 3 |
| Munkedal | 63 | 5 |
| Nacka | 63 | 5 |
| Umeå | 63 | 5 |

Källa: *Vad tycker de äldre om äldreomsorgen?* Socialstyrelsen 2016.

3. RISKFÖREBYGGANDE VÅRD OCH OMSORG I ORDINÄRT BOENDE

I detta avsnitt presenterar vi en sammanslagen indikator för riskförebyggande vård och omsorg i ordinärt boende. Indikatoren bygger på data från kvalitetsregistret Senior Alert. Indikatoren i ordinärt boende visar sammantaget åtgärder vid risk för fall, undernäring, trycksår och nedsatt munhälsa för personer över 65 år med hälso- och sjukvård i ordinärt boende (hemsjukvård).

För att uppnå en god kvalitet i vården och omsorgen om sjuka äldre måste den baseras på bästa möjliga kunskap. Att arbeta kunskapsbaserat innebär bland annat att systematiskt och strukturerat identifiera risker på individnivå, till exempel risk för fall, och vidta åtgärder när en risk har identifierats. Dokumentationen är en del av det kunskapsbaserade arbetssättet.

I årets rapport, liksom föregående år, har 130 kommuner ett resultat på denna indikator. Täckningsgraden, det vill säga antalet registreringar i kvalitetsregistret på kommunnivå, är fortfarande förhållandevis låg. Det finns geografiska skillnader när det gäller registreringarna i Senior Alert. I ett län saknar alla kommuner ett resultat och i några län har endast ett fåtal kommuner resultat. I Halland och Örebro län har samtliga kommuner ett resultat för det riskförebyggande arbetet i hemsjukvården.

Resultatet för indikatorn visar att på riksnivå har 43 procent av de som har bedömts ha risk för ett eller flera av områdena, även fått minst en åtgärd per område. Det är en förbättring jämfört med föregående år, då motsvarande siffra var 35 procent. Spridningen mellan kommunerna är stor och resultaten varierar mellan noll och 95 procent i andel personer med risk som fått minst en åtgärd. De fem kommuner som arbetar bäst med att åtgärda identifierade risker för äldre med hemsjukvård framgår av tabell 4. Det är 44 procent av kvinnorna som fått förebyggande åtgärder, jämfört med 42 procent bland männen. Det är eftersträvarsvårt att ligga så nära 100 som möjligt.

Tabell 4. Kommuner med de fem högsta värdena för åtgärdade risker för personer över 65 år med hemsjukvård, år 2015–2016.

| Kommun | Andel (%) personer med åtgärdad risk | Rang |
|------------|--------------------------------------|------|
| Malå | 95 | 1 |
| Bengtsfors | 88 | 2 |
| Ovanåker | 83 | 3 |
| Vännäs | 83 | 3 |
| Laxå | 82 | 5 |

Källa: Senior Alert.

4. PERSONALKONTINUITET I HEMTJÄNSTEN

Kontinuitet är en viktig kvalitetsaspekt vid vård och omsorg om äldre. Det finns olika former av kontinuitet. Inom vården och omsorgen brukar man tala om omsorgskontinuitet, som betyder att den vård och omsorg den äldre ska ha utförs på ett likartat sätt oavsett vem i personalgruppen som utför den. Omsorgskontinuitet förutsätter en systematisk och strukturerad dokumentation och en god följsamhet till bland annat rutiner och genomförandeplaner. I dagsläget finns inte förutsättningar att mäta och jämföra omsorgskontinuiteten. Personalkontinuitet är en form av kontinuitet, som är möjlig att mäta och jämföra. Personalkontinuitet innebär att den äldre, i största möjligaste mån, får vård och omsorg av samma personal.

Många äldre med hemtjänst möter i sin vardag personal från olika yrkesgrupper och olika verksamheter och utförare. Alla med olika uppdrag i syfte att ge vård, stöd, service och omsorg. När självständigheten minskar och beroendet av andra ökar är förtroende och tillit viktigt för känslan av trygghet. För de flesta äldre är det mer tryggt att få stöd och hjälp av personal som de känner igen och där man har byggt upp en ömsesidig relation.

Indikatorn för personalkontinuitet mäter antalet hemtjänstpersonal som den äldre med hemtjänst möter under en 14-dagarsperiod. Uppgifterna är frivilligt rapporterade från 233 kommuner, hösten 2016. Mätningen utfördes dagligen mellan klockan 07.00 och 22.00. Hemsjukvårdspersonal räknas inte in i måttet. Uppgifterna finns också pu-

blicerade i Kommun- och landstingsdatabasen (Kolada). Det är eftersträvansvärt med ett lågt värde på indikatorn. I måttet ingår personer 65 år och äldre som har två eller fler besök av hemtjänsten varje dag, förutom trygghetslarm och matleveranser.

I genomsnitt mötte äldre med hemtjänst 15 olika personal från hemtjänsten under de två mätveckorna. Det innebär att personalkontinuiteten är på samma nivå som hösten 2015. Spridningen mellan kommunerna varierar mellan fyra och 26 personal.

Kommunerna med de bästa värdena på indikatorn framgår av tabell 5.

Tabell 5. Kommuner med bäst resultat för indikatorn personalkontinuitet i hemtjänsten, hösten 2016.

| Kommun | Antal hemtjänstpersonal som en äldre möter under en 14-dagarsperiod | Rang |
|----------------|---|------|
| Åsele | 4 | 1 |
| Sorsele | 7 | 1 |
| Emmaboda | 8 | 2 |
| Upplands Väsby | 8 | 2 |
| Piteå | 9 | 4 |
| Sundbyberg | 9 | 4 |
| Svenljunga | 9 | 4 |
| Söderköping | 9 | 4 |

Källa: Kommun- och landstingsdatabasen (Kolada), Sveriges Kommuner och Landsting.

FIGUR 3: Kommuner fördelade efter antal hemtjänstpersonal som den enskilde träffade under en 14-dagarsperiod, år 2016.

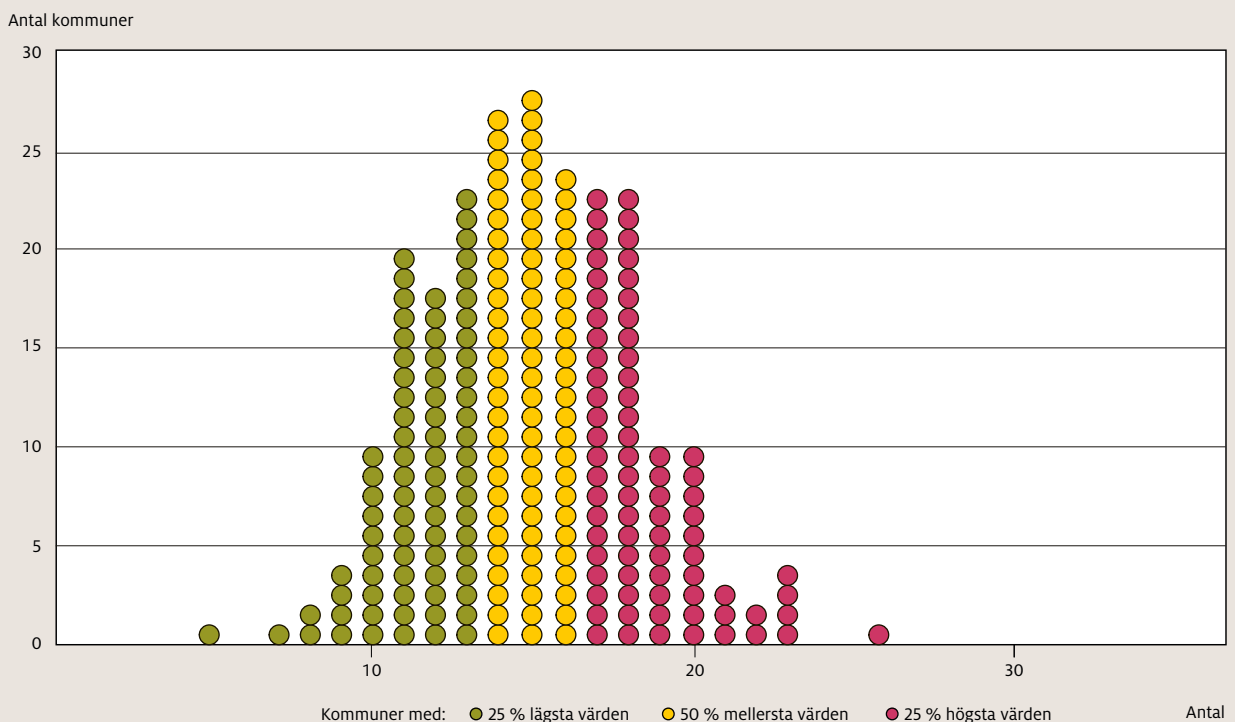

Källa: Kommunernas egna undersökningar, Kolada, 2016.

FIGUR 4: Kommunerna fördelade efter andel äldre som uppger att de sammantaget är mycket eller ganska nöjda med hemtjänsten, år 2016.

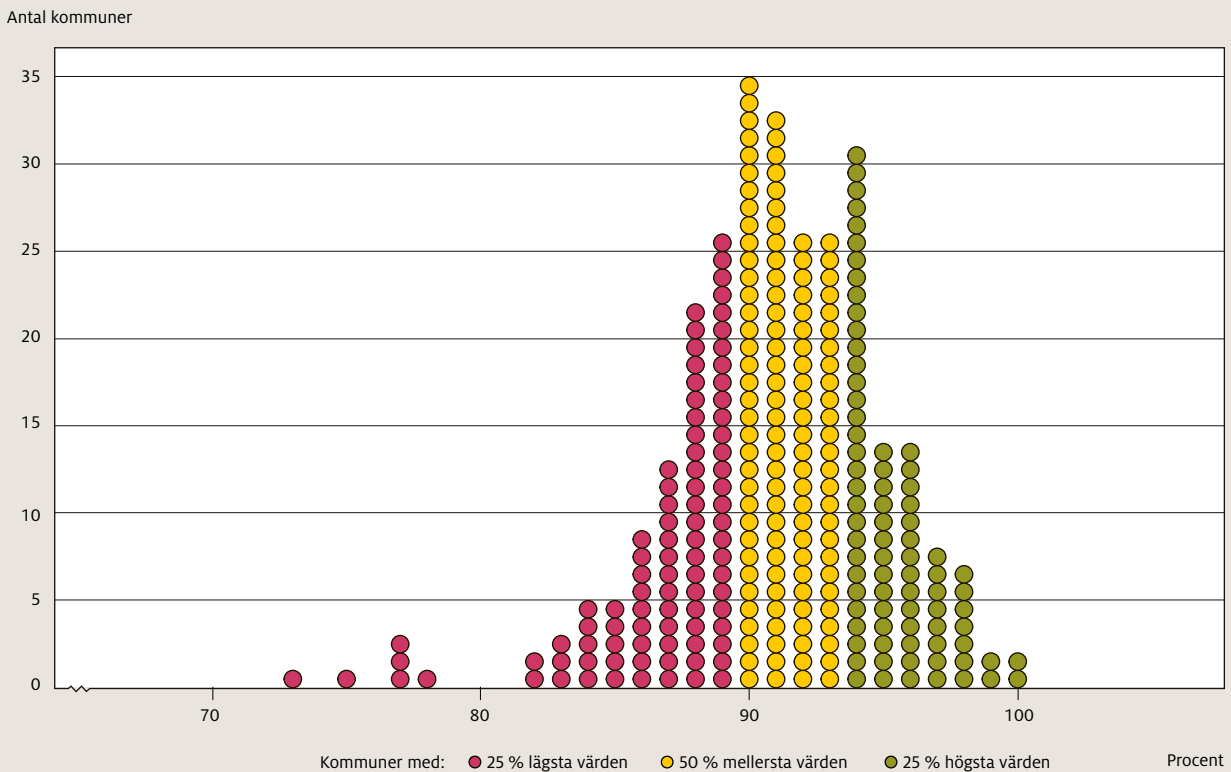

Källa: Vad tycker de äldre om äldreomsorgen? Socialstyrelsen 2016.

Antalet personal som en person över 65 år med hemtjänst möter under 14 dagarsperiod, har ökat från tolv personal år 2012 till 15 personal år 2016. Måttet baseras på en frivillig inrapportering, och antalet deltagande kommuner har varierat under åren, men med ett ökande antal deltagande kommuner.

5. FÖRÄNDRING AV SJÄLVSKATTAD HÄLSA FÖR HEMTJÄNSTTAGARE 65 ÅR OCH ÄLDRE

I förra årets rapport presenterades en ny indikator angående förändring av självskattad hälsa för hemtjänsttagare 65 år och äldre. Indikatorn har tagits fram av Socialstyrelsen inom ramen för indikatorutvecklingen inom området äldres rehabilitering. Indikatorn utgår från en fråga i *Vad tycker de äldre om äldreomsorgen?* De äldre besvarar en fråga där de graderar den självupplevda hälsan. För att beskriva kommunernas övergripande arbete med äldres hälsa så används frågan i undersökningen till att belysa hur den självskattade hälsan förändrats mellan två år inom ett län, en kommun, verksamhet eller enhet på gruppnivå [2]. Frågan som används lyder: – *Hur bedömer du ditt allmänna hälsotillstånd?*

Varje svarsalternativ, förutom inget svar och vet ej, har gjorts om till ett värde. Därefter har ett genomsnittligt värde per individ och år tagits fram på gruppnivå. Indikatorns

värde utgörs av den procentuella förändringen mellan åren och värdet kan därför vara både positivt och negativt. För att en kommun ska få resultat presenterat så krävs att kommunen deltog och hade 30 eller fler svarande. Kommunernas resultat kan påverkas av antalet som besvarat frågan, indirekt storleken på kommunerna, samt om kommunerna lämnat korrekta uppgifter angående vilka äldre som skulle besvara enkäterna för år 2015 och 2016.

I riket har värdet på den självskattade hälsan inte förändrats mellan år 2015 och 2016. På kommunnivå finns stora variationer, med förändringar upp till 20 procentenheter, och det är viktigt att de enskilda kommunerna bedömer om lokala variationer påverkats av kommunens storlek, inrapporteringen till *Vad tycker de äldre om äldreomsorgen?* eller om det beror på de äldres upplevelser av den egna hälsan.

6. BEDÖMNING AV HEMTJÄNSTEN I SIN HELHET

Äldre personer med hemtjänstinsatser svarade på frågan Hur nöjd eller missnöjd är du sammantaget med den hemtjänst du har? I undersökningen *Vad tycker de äldre om äldreomsorgen?* Måttet beskriver andelen personer som sammantaget är mycket eller ganska nöjda med hemtjänsten år 2016.

Andelen personer som har hemtjänstinsatser och som svarar att de sammantaget är mycket eller ganska nöjda med hemtjänsten är 89 procent. Resultatet för riket var det samma åren 2013–2016. Det är 90 procent av männen som är mycket eller ganska nöjda med hemtjänsten, jämfört med 89 procent av kvinnorna. Resultaten bland kommunerna varierar mellan 73 och 100 procent. Helhetsbedömningen påverkas av en rad olika faktorer, varför det kan vara svårt att analysera vad som har påverkat kommunens sammantagna resultat. I tabell 6 redovisas kommunerna som har högst andel äldre som är mycket eller ganska nöjda med hemtjänsten, 2016.

Tabell 6. Kommunerna som har högst andel (%) äldre som är mycket eller ganska nöjda med hemtjänsten, 2016.

| Kommun | 2016 | Rang |
|-------------|------|------|
| Färgelanda | 100 | 1 |
| Lessebo | 100 | 1 |
| Gullspång | 99 | 3 |
| Robertsfors | 99 | 3 |
| Dals-Ed | 98 | 5 |
| Gagnef | 98 | 5 |
| Mellerud | 98 | 5 |
| Mönsterås | 98 | 5 |
| Orsa | 98 | 5 |
| Simrishamn | 98 | 5 |
| Älvsbyn | 98 | 5 |

Källa: Vad tycker de äldre om äldreomsorgen? Socialstyrelsen 2016.

INDIKATORER FÖR VÅRD OCH OMSORG I SÄRSKILT BOENDE

I detta avsnitt redovisas resultaten för nio indikatorer som avser att spegla delar av kvaliteten i särskilt boende. Tillgång till data på både kommun- och enhetsnivå från undersökningen *Vad tycker de äldre om äldreomsorgen?* 2016, finns på www.socialstyrelsen.se, samt på www.kolada.se. Alla indikatorer i detta avsnitt finns i kommuntabellen, bilaga 1. Följande indikatorer redovisas för särskilt boende:

7. Bemötande, förtroende och trygghet i särskilt boende.
8. Kontakt med personal i särskilt boende.
9. Möjlighet att påverka i särskilt boende.
10. Mat och måltidsmiljö i särskilt boende.
11. Boendemiljö i särskilt boende.
12. Sociala aktiviteter och ensamhet i särskilt boende.
13. Riskförebyggande åtgärder.
14. Bruk av tryckavlastande underlag.
15. Andel äldre som är nöjda med särskilt boende i sin helhet.

I tabell 7 redovisas resultat för riket för samtliga indikatorer inom särskilt boende uppdelat på kvinnor och män. Syftet är att ge en överskådlig bild av resultatet för riket och skillnader mellan kvinnor och män. Av de indikatorer som presenteras uppdelat på kvinnor och män inom särskilt boende har kvinnor bättre resultat för sex indikatorer, jämfört med män som har bättre resultat för en indikator. För samtliga indikatorer i tabell 7 är ett högt värde positivt.

Tabell 7. Resultat för riket för indikatorer redovisade inom särskilt boende, uppdelat på kvinnor och män, år 2016.

| Indikator | Riket | Kvinnor | Män |
|--|-------|---------|-----|
| 7 Bemötande, förtroende och trygghet i särskilt boende (%) | 38 | 39 | 38 |
| 8 Kontakt med personal i särskilt boende (%) | 53 | 53 | 53 |
| 9 Möjlighet att påverka i särskilt boende (%) | 40 | 40 | 40 |
| 10 Mat och måltidsmiljö i särskilt boende (%) | 62 | 62 | 64 |
| 11 Boendemiljö i särskilt boende (%) | 48 | 48 | 47 |
| 12 Sociala aktiviteter i särskilt boende (%) | 45 | 46 | 42 |
| 13 Riskförebyggande åtgärder (%) | 62 | 63 | 60 |
| 14 Bruk av tryckavlastande underlag (%) | 33 | 33 | 32 |
| 15 Särskilt boende i sin helhet (%) | 83 | 83 | 82 |

Källor: Vad tycker de äldre om äldreomsorgen? Socialstyrelsen, Svenska Palliativregistret, Senior Alert.

7. BEMÖTANDE, FÖRTROENDE OCH TRYGGHET I SÄRSKILT BOENDE

I mötet mellan personal och den enskilde äldre skapas grunden i vården och omsorgen. Personalen ska bemöta den enskilde utifrån dennes behov och förutsättningar. Bemötande handlar om ett samspel mellan människor och den inställning som personer har till varandra och hur det kommer till uttryck i tal, handlingar, gester, ansiktsuttryck och tonfall. Ett gott bemötande är viktigt för trygghetskänslan och är en förutsättning för en god vård och omsorg [3].

Indikatorn redovisades första gången förra året. Indikatorn utgörs av tre frågor från *Vad tycker de äldre om äldreomsorgen?*

- Brukar personalen bemöta dig på ett bra sätt?
- Hur tryggt eller otrött känns det att bo på ditt äldreboende?
- Känner du förtroende för personalen på ditt äldreboende?

För att en persons svar ska räknas som positivt ska denne svarat att personalen alltid bemöter dem på ett bra sätt, samtidigt som man angivit att man alltid känner sig trygg och har förtroende för alla eller flertalet av personalen. I figur 5 presenteras kommunresultaten.

FIGUR 5: Kommunerna fördelade efter andel som uppger ett positivt svar på frågor om bemötande, förtroende och trygghet i särskilt boende.

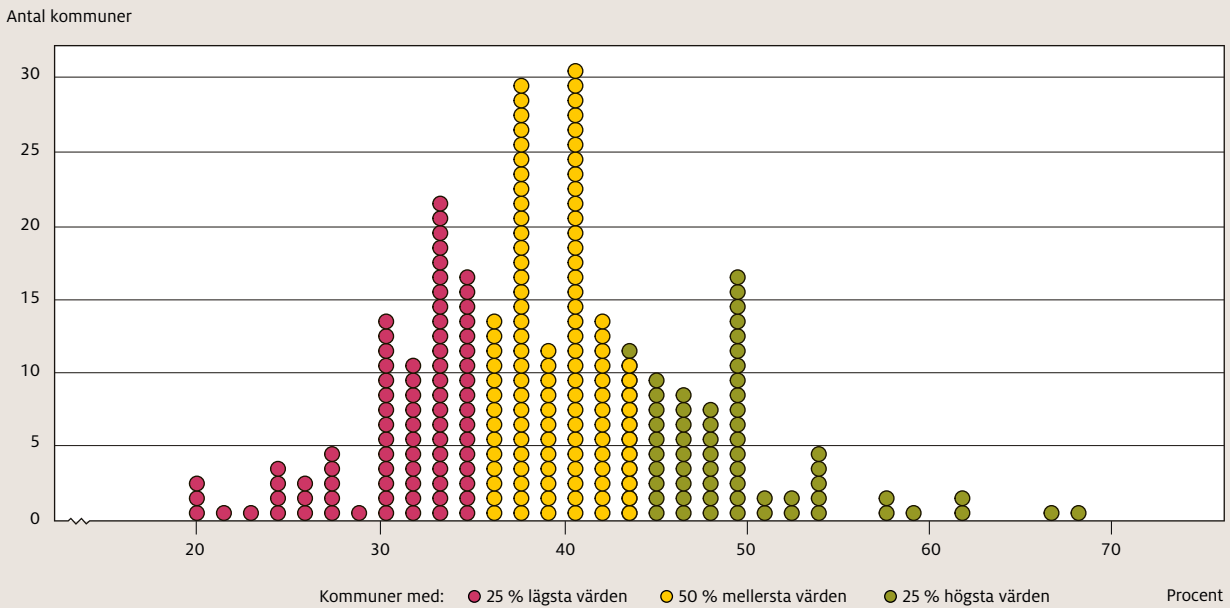

Källa: Vad tycker de äldre om äldreomsorgen? Socialstyrelsen 2016.

På riksnivå är värdet 38 procent, vilket är två procentenheter lägre jämfört med föregående år. Bland män är andelen 38 procent och bland kvinnor är andelen 39 procent. Det är stora variationer mellan kommunerna, från 20 procent till 68 procent. I tabell 8 redovisas kommunerna med högst resultat för indikatorn.

Tabell 8. Kommunerna med högst resultat för indikatorn bemötande, förtroende och trygghet i särskilt boende, år 2016.

| Kommun | Andel (%) | Rang |
|-------------|-----------|------|
| Skurup | 68 | 1 |
| Bengtsfors | 66 | 2 |
| Vadstena | 63 | 3 |
| Robertsfors | 62 | 4 |
| Kramfors | 59 | 5 |

Källa: Vad tycker de äldre om äldreomsorgen? Socialstyrelsen 2016.

8. KONTAKT MED PERSONAL I SÄRSKILT BOENDE

Tillgänglighet till vård- och omsorgspersonal är en viktig aspekt för att uppnå god kvalitet och har också betydelse för de äldres upplevelse av trygghet. Tillgänglighet handlar bland annat om att vården ska ges i rimlig tid och efter behov, att vården och omsorgen är tidsmässigt tillgänglig och att information är anpassad till individers och grupperns behov. Lokalerna där vården och omsorgen bedrivs ska också vara tillgängliga för personer som använder hjälpmedel för att kompensera funktionsnedsättning.

Indikatorn avser att belysa tillgänglighet till både vårdens och omsorgens personal. Indikatorn presenterades första gången i förra årets rapport. Den bygger på positiva svar på nedanstående tre frågor från 2016 års undersökning *Vad tycker de äldre om äldreomsorgen?*

- Hur lätt eller svårt är det att få träffa sjuksköterska vid behov?
- Hur lätt eller svårt är det att få träffa läkare vid behov?
- Hur lätt eller svårt är det att få kontakt med personalen på ditt äldreboende, vid behov?

På riksnivå svarar 53 procent av de äldre i särskilt boende att det är mycket eller ganska lätt att få kontakt med sjuksköterska, läkare och personal i äldreboendet. Föregående år var motsvarande siffra 52 procent. Andelen kvinnor och män är lika, 53 procent. Resultaten varierar från 29 procent till 72 procent bland kommunerna. Vadstena och Säter har högst andelar äldre i särskilt boende som tycker att det är mycket eller ganska lätt att få kontakt med sjuksköterska, läkare och personal vid behov.



Tabell 9. Kommunerna med högst andel äldre som anser att det är mycket eller ganska lätt att få kontakt med sjuksköterska, läkare och personal i äldreboende, år 2016.

| Kommun | Andel (%) | Rang |
|--------------|-----------|------|
| Säter | 72 | 1 |
| Vadstena | 72 | 1 |
| Heby | 71 | 3 |
| Nordanstig | 71 | 3 |
| Flen | 69 | 5 |
| Östra Göinge | 69 | 5 |

Källa: Vad tycker de äldre om äldreomsorgen? Socialstyrelsen 2016.

9. MÖJLIGHET ATT PÅVERKA I SÄRSKILT BOENDE

Vård och omsorg i äldreomsorgen ska vara individanpassad. Det innebär att den äldre måste ha inflytande över innehållet samt hur och när stödet och omsorgen utformas. Personalen måste ta reda på och lyssna till den äldres önskemål och behov. Den äldre ska ges möjligt att påverka när insatser genomförs och personalen bör ha tillräckligt med tid för att utföra vården och omsorgen.

Indikatorn presenterades första gången i förra årets rapport. Indikatorn utgörs av positiva svar på tre frågor från *Vad tycker de äldre om äldreomsorgen?*

- Brukar personalen ha tillräckligt med tid för att kunna utföra sitt arbete hos dig?
- Brukar du kunna påverka vid vilka tider du får hjälp?

- Brukar personalen ta hänsyn till dina åsikter och önskemål om hur hjälpen ska utföras?

För riket ligger resultatet för indikatorn på samma nivå som föregående år, 40 procent. Det innebär att 40 procent av de äldre som bor i särskilt boende, och som besvarat frågorna, anser att personalen har tillräckligt med tid, att de tar hänsyn till åsikter och önskemål och att den äldre kan påverka vid vilka tider de får hjälp. På riksnivå är det ingen skillnad mellan kvinnor och män, 40 procent. Men i många kommuner är det betydande skillnader mellan män och kvinnors möjlighet att påverka. Åmål och Håbo har högst värden för indikatorn, 63 respektive 62 procent. I kommunen med lägst resultat är värdet 17 procent för indikatorn. I tabell 10 presenteras de kommuner som har högst resultat för indikatorn.

Tabell 10. Kommunerna med högst andel äldre som anser sig kunna påverka i särskilt boende, år 2016.

| Kommun | Andel (%) | Rang |
|------------|-----------|------|
| Åmål | 63 | 1 |
| Håbo | 62 | 2 |
| Robertfors | 60 | 3 |
| Skurup | 60 | 3 |
| Åre | 60 | 3 |

Källa: Vad tycker de äldre om äldreomsorgen? Socialstyrelsen 2016.

10. MAT OCH MÅLTIDSMILJÖ I SÄRSKILT BOENDE

I jämförelse med den övriga befolkningen är undernäring vanligare hos äldre personer. Äldre personer har dessutom ett större behov av protein och vitamin D. Läkemedel är en faktor som kan påverka aptiten negativt och läkemedel används i högre utsträckning hos gruppen äldre. Kroniska sjukdomar kan också påverka den enskilde äldres måltidsmiljö och aptit. Därför behövs en individanpassad och genomtänkt kost och en bra måltidsmiljö där personalen stödjer den äldre.

Enligt Enhetsundersökningen om äldre har 81 procent av de som bor i särskilt boende en aktuell genomförandeplan som beskriver den enskildes önskemål och behov i samband med måltid. En stökig måltidsmiljö eller att inte komma ihåg hur besticken används kan bidra till oro och påverka aptiten. Ofta finns enkla lösningar för att förbättra måltidsmiljön, till exempel att personal deltar i måltiden.

Indikatorn bygger på två frågor från *Vad tycker de äldre om äldreomsorgen?*

- Hur brukar maten smaka?
- Upplever du att måltiderna på ditt äldreboende är en trevlig stund på dagen?

Indikatorn som presenterades första gången i 2015 års rapport, uppfylls genom att den enskilde svarar positivt på båda frågorna. Snittet för riket är 62 procent vilket är samma värde som föregående år. Det betyder att 62 procent av de äldre tycker att maten smakar mycket eller ganska bra samt att de är mycket eller ganska nöjda med måltidsmiljön

i sitt boende. Även om resultatet på riksnivå är detsamma som föregående år, varierade värdet på kommunnivå mellan 38 procent och 87 procent. I jämförelse med 2015, då variationen var mellan 30 procent och 84 procent, är detta en förbättring. Skillnader mellan män och kvinnor är två procentenheter, 64 respektive 62 procent.

Större skillnader mellan kvinnor och män finns i enskilda kommuner och den största skillnaden på kommunnivå är 22 procent.

Tabell 11. Kommuner med högst andel äldre som är nöjda med maten och måltidsmiljön i särskilt boende, år 2016.

| Kommun | Andel (%) | Rang |
|-------------|-----------|------|
| Grästorp | 87 | 1 |
| Knivsta | 86 | 2 |
| Robertsfors | 83 | 3 |
| Osby | 81 | 4 |
| Laholm | 80 | 5 |
| Åsele | 80 | 5 |

Källa: *Vad tycker de äldre om äldreomsorgen? Socialstyrelsen 2016.*

11. BOENDEMILJÖ I SÄRSKILT BOENDE

I förra årets rapport presenterades en ny indikator gällande boendemiljö i särskilt boende som beskriver hur stor andel av de äldre som trivs med sitt rum eller lägenhet, anser att det är trivsamt i de gemensamma utrymmena samt att det är trivsamt utomhus runt boendet.

FIGUR 6: Samtliga kommuners resultat gällande mat och måltidsmiljö i särskilt boende, år 2016.

Antal kommuner

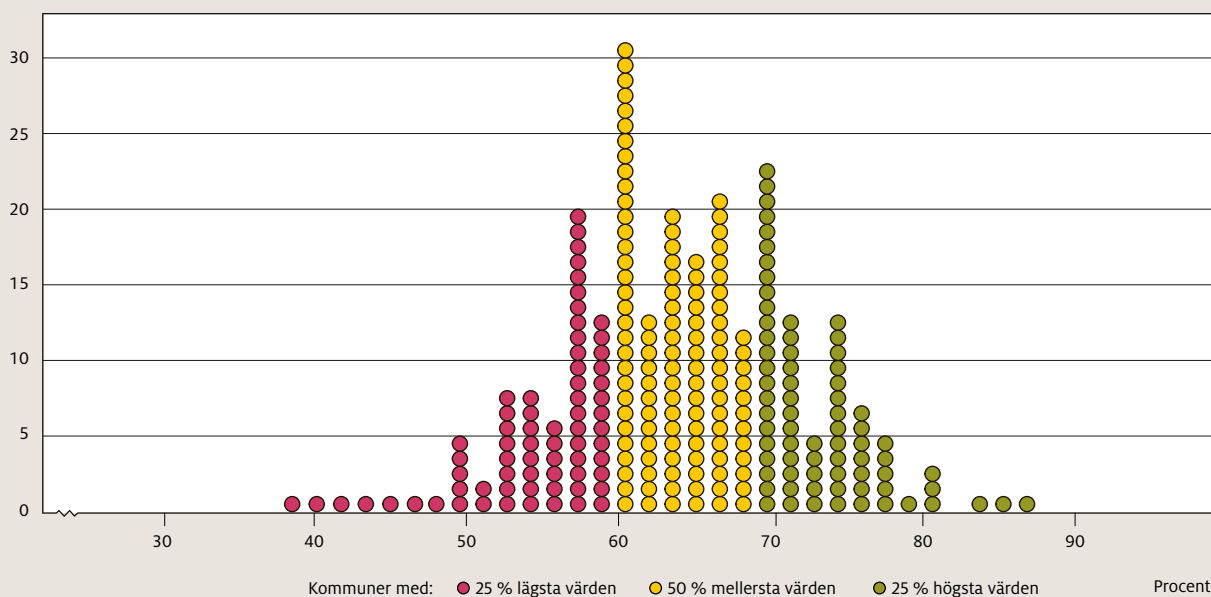

Källa: *Vad tycker de äldre om äldreomsorgen? Socialstyrelsen 2016.*

Boendemiljön kan påverka flera aspekter i den enskildes vardag så som aktiviteter och den enskildes delaktighet. För att främja en självständighet hos den enskilde är det viktigt med en anpassad boendemiljö utifrån individens behov, där den enskilde inte känner sig begränsad i sitt boende eller utemiljön. Begränsningar kan bestå av dålig belysning, att varuleveranser ofta blockerar gångvägen för den enskilde eller att det inte finns tillräckligt med personal. Begränsningar kan påverka känslan av trygghet hos den enskilde äldre, som spenderar en stor del av sin tid i och runt sitt boende.

Indikatorn består av positiva svar från tre frågor från *Vad tycker de äldre om äldreomsorgen?*

- Trivs du med ditt rum eller lägenhet?
- Är det trivsamt i de gemensamma utrymmena?
- Är det trivsamt utomhus runt ditt boende?

Resultatet har inte förändrats från 2015 års resultat. Det är fortfarande 48 procent som svarar positivt på samtliga tre frågor. Av kvinnorna är det 48 procent och av männen 47 procent som svarar positivt. Även om resultatet är detsamma på riksnivå, är spridningen mellan kommunerna fortfarande stor. I rapporten 2015 varierade värdet på kommunnivå mellan 17 och 74 procent. I år kan vi se en variation på kommunnivå mellan 26 och 74 procent. En stor spridning kan vara ett uttryck för att vården och omsorgen inte är jämlik.

Tabell 12. Kommuner med högst andel äldre som trivs med sitt rum eller lägenhet, anser att det är trivsamt i de gemensamma utrymmena och att det är trivsamt utomhus runt boendet, år 2016.

| Kommun | Andel (%) | Rang |
|------------|-----------|------|
| Töreboda | 74 | 1 |
| Mönsterås | 70 | 2 |
| Ockelbo | 70 | 2 |
| Vimmerby | 69 | 4 |
| Mörbylånga | 67 | 5 |

Källa: *Vad tycker de äldre om äldreomsorgen?* Socialstyrelsen 2016.

12. AKTIVITETER OCH KÄNSLA AV ENSAMHET I SÄRSKILT BOENDE

För att den enskilde ska kunna bibehålla sina psykiska och fysiska funktioner är sociala aktiviteter viktiga. Genom aktiviteter kan den enskilde stärkas i olika avseenden, därför är det viktigt att planeringen av aktiviteter utgår både från den enskilde individen samt gruppen enskilda.

Verksamheterna uppger i 2016 års Enhetsundersökningen inom äldreomsorg att av samtliga platser på särskilt boende är 37 procent av platserna avsedda för personer med demenssjukdom. Hos personer med demenssjukdom kan förmågan att själv ta initiativ minska,

därför är det extra viktigt att verksamheterna kan erbjuda individuellt anpassade aktiviteter för denna grupp.

Kunskap om individerna är en förutsättning för att verksamheterna ska kunna erbjuda individuellt anpassade aktiviteter. Enligt Enhetsundersökningen uppgav 88 procent av verksamheterna att de erbjuder aktiviteter till de äldre minst tre gånger i veckan. En sådan aktivitet kan vara fysisk träning som både kan stärka den äldre genom att vara en social aktivitet men även genom att den äldre ska känna ork och motivation till att delta i aktiviteter av social karaktär. Genom att de boende har en namngiven kontaktperson eller genom så kallade borådsmöten där de äldre får vara med och planera aktiviteterna, kan verksamheterna få kunskap om individerna på boendet för att kunna erbjuda anpassade aktiviteter.

Indikatorn redovisas för andra året i rad och bygger på två frågor från *Vad tycker de äldre om äldreomsorgen?*

- Hur nöjd eller missnöjd är du med de aktiviteter som erbjuds på ditt äldreboende?
- Händer det att du besväras av ensamhet?

För att ingå i värdet måste man ha svarat positivt vilket betyder att man är nöjd med de aktiviteter som erbjuds samt att man inte besväras av ensamhet ofta. Värdet för riket är 45 procent vilket betyder att 45 procent av de äldre har svarat att de är nöjda med de aktiviteter som erbjuds och svarat att de inte besväras av ensamhet ofta, vilket är samma resultat som i 2015 års rapport. Kvinnorna är mer nöjda med aktiviteterna och känner mindre ensamhet än männen, 46 procent för kvinnorna, och 42 procent för männen. Variationerna mellan kommunerna består. Även Sunne kommuns resultat på 71 procent består från 2015. I tabellen redovisas kommunerna med högst resultat för indikatorn.

Tabell 13. Kommuner med högst andel äldre som är nöjda med aktiviteterna på det särskilda boendet samtidigt som de inte känner sig ensamma, år 2016.

| Kommun | Andel (%) | Rang |
|---------|-----------|------|
| Sunne | 71 | 1 |
| Trosa | 67 | 2 |
| Laholm | 62 | 3 |
| Ockelbo | 62 | 3 |
| Skurup | 62 | 3 |

Källa: *Vad tycker de äldre om äldreomsorgen?* Socialstyrelsen 2016.

FIGUR 7: Kommunerna fördelade utifrån andel äldre som inte känner sig ensamma och är nöjda med de sociala aktiviteterna i särskilt boende, år 2016.

Antal kommuner

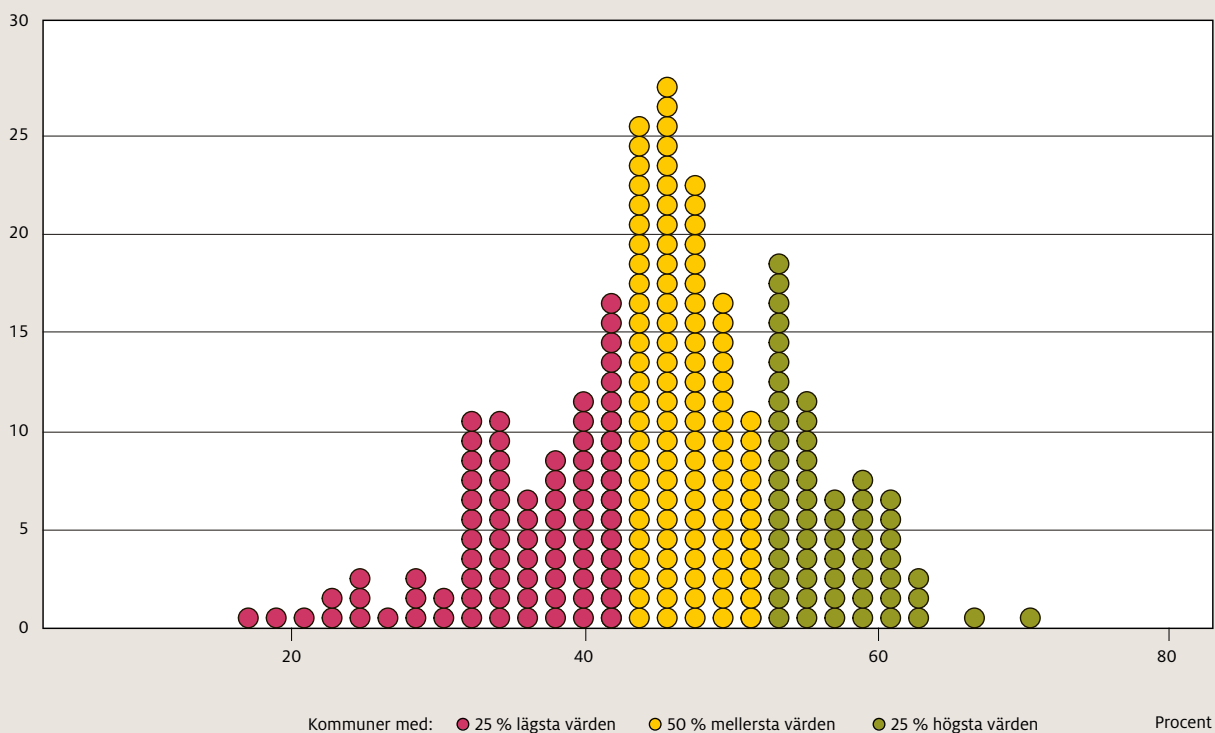

Källa: Vad tycker de äldre om äldreomsorgen? Socialstyrelsen 2016.

13. RISKFÖREBYGGANDE VÅRD OCH OMSORG I SÄRSKILT BOENDE FÖR ÄLDRE

I detta avsnitt presenterar vi en sammanslagen indikator för riskförebyggande vård och omsorg i särskilt boende. Indikatorn bygger på data från kvalitetsregistret Senior Alert. Indikatorn visar sammantaget åtgärder vid risk för fall, undernäring, trycksår och nedsatt munhälsa för personer över 65 år som bor på särskilt boende för äldre.

För att uppnå en god kvalitet i vården och omsorgen om sjuka äldre måste den baseras på bästa möjliga kunskap. Att arbeta kunskapsbaserat innebär bland annat att systematiskt och strukturerat identifiera risker på individnivå, till exempel risk för fall, och vidta åtgärder när en risk har identifierats. Dokumentationen är en del av det kunskapsbaserade arbetssättet.

I årets rapport har 277 kommuner, samma antal som föregående år, ett resultat på denna indikator. Täckningsgraden, det vill säga antalet registreringar i kvalitetsregistret på kommunnivå, är god när det gäller särskilt boende. Men spridningen inom en kommun, hur många registreringar som görs på de olika särskilda boendena i kommunen, kan variera. Att följa den lokala täckningsgraden kan vara ett sätt att förbättra kommunens resultat. Det är eftersträvanvärt att ligga så nära 100 procent som möjligt. Det betyder att verksamheten arbetar systematiskt och kunskapsbaserat och att man åtgärdar och minimerar risker när de har identifierats.

På riksnivå är resultatet för indikatorn 62 procent. Spridningen mellan kommunerna är stor och resultaten varierar mellan två och 93 procent i andel personer med risk som fått minst en åtgärd. Det är en något högre andel kvinnor än män som fått förebyggande åtgärder. Det är 63 procent av kvinnorna som fått minst en åtgärd, jämfört med 60 procent av männen.

De kommuner som under år 2016 arbetat bäst med att åtgärda identifierade risker för fall, undernäring, trycksår och dålig munhälsa på äldre i särskilt boende, framgår av tabell 14.

Tabell 14. Kommuner med de bästa värdena för åtgärdade risker för personer över 65 år i särskilt boende, år 2015–2016.

| Kommun | Andel (%) äldre med åtgärdad risk, 2016 | Rang |
|------------|---|------|
| Gagnef | 93 | 1 |
| Osby | 90 | 2 |
| Vännäs | 90 | 2 |
| Kramfors | 89 | 4 |
| Nordmaling | 89 | 4 |
| Strängnäs | 89 | 4 |
| Österåker | 89 | 4 |

Källa: Senior Alert.

I det särskilda boendet finns tillgång till vård- och omsorgspersonal dygnet runt. Ett bra samarbete mellan omsorgspersonal och legitimerad hälso- och sjukvårdspersonal är en förutsättning för en trygg och säker vård och omsorg på det särskilda boendet. De åtgärder som vidtas för att förebygga risk för till exempel undernäring eller trycksår är en blandning av omsorg och hälso- och sjukvård.

14. BRUK AV TRYCKAVLASTANDE UNDERLAG

Bruk av tryckavlastande underlag används för att förebygga eller minska risken för trycksår. Bland personer som bedömts ha risk för trycksår av grad 1 ska tryckutjämnade underlag ordineras. Ett sådant trycksår syns oftast som en rodnad på huden [4].

Indikatorn presenterades första gången i förra årets rapport. Den har utvecklats av Socialstyrelsen och visar hur stor andel av de äldre på särskilda boenden som bedömts ha risk för trycksår och där verksamheten planerat för bruk av tryckutjämnade underlag [5].

I riket var andelen med planerat bruk av tryckutjämnade underlag 33 procent. Det är en ökning med två procentenheter jämfört med förra årets rapport. Andelen kvinnor som fick tryckavlastande underlag var i år 33 procent, jämfört med 32 procent bland männen. På kommunnivå var högsta andelen 82 procent och lägsta andelen var noll procent. Variationen på kommunnivå kan påverkas av registreringsgraden i Senior Alert.

15. BEDÖMNING AV SÄRSKILT BOENDE I SIN HELHET

Indikatorn beskriver andelen personer som sammantaget är mycket eller ganska nöjda med sitt särskilda boende.

Det är 83 procent av personerna som bor i särskilt boende som svarar att de sammantaget är mycket eller ganska nöjda med sitt boende, jämfört med 82 procent 2015. Andelen kvinnor är 83 procent, jämfört med 82 procent av männen. Helhetsbedömningen påverkas av en rad olika faktorer, varför det kan vara svårt att analysera vad som har påverkat kommunens sammantagna resultat. I tabell 15 redovisas de kommuner som har högst andel äldre som är mycket eller ganska nöjda med sitt äldreboende 2016.

Tabell 15. Kommunerna som har högst andel (%) äldre som är mycket eller ganska nöjda med sitt särskilda boende, 2016.

| Kommun | 2016 | Rang |
|-------------|------|------|
| Sunne | 97 | 1 |
| Svenljunga | 97 | 1 |
| Mönsterås | 95 | 3 |
| Skurup | 95 | 3 |
| Lilla Edet | 94 | 5 |
| Söderköping | 94 | 5 |

Källa: Vad tycker de äldre om äldreomsorgen? Socialstyrelsen 2016.

FIGUR 8: Kommunerna fördelade utifrån andel äldre som anger att de sammantaget är mycket eller ganska nöjda med sitt särskilda boende i sin helhet, år 2016.

Antal kommuner

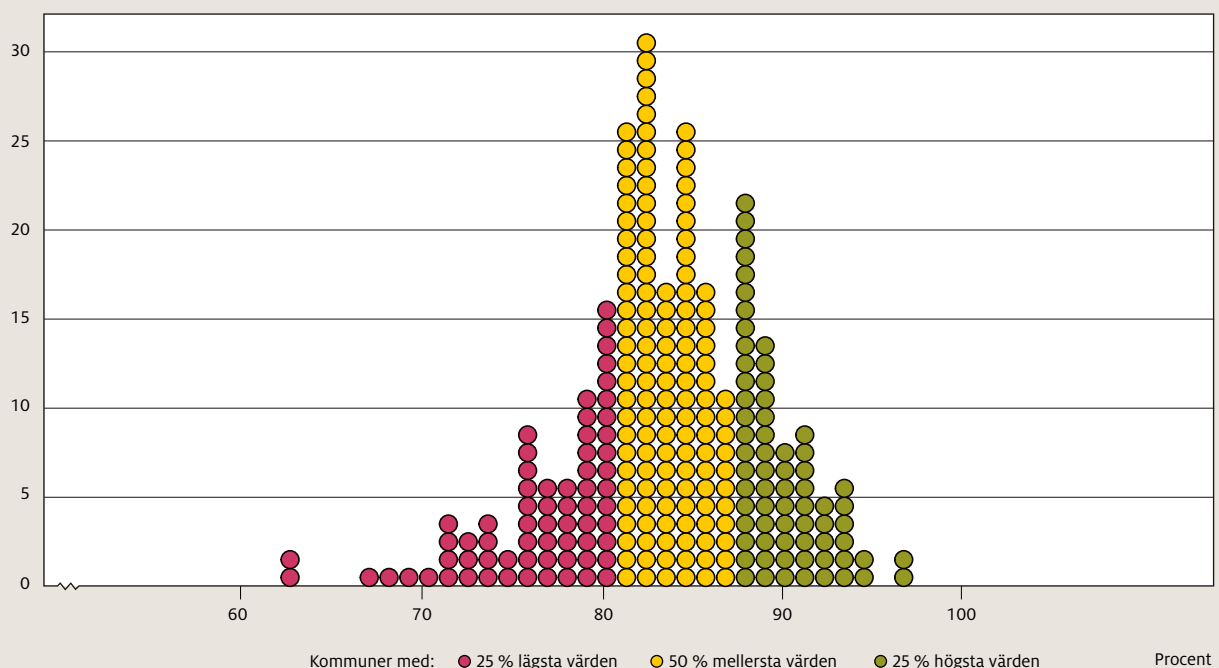

Källa: Vad tycker de äldre om äldreomsorgen? Socialstyrelsen 2016.



Sammanhållen vård och omsorg

UTMANINGAR OCH MÖJLIGHETER

Äldre personer med omfattande vård- och omsorgsbehov har många kontakter med hälso- och sjukvården och den kommunala vården och omsorgen, men inte alltid samtidigt. För att vården och omsorgen om dessa äldre ska fungera behövs en effektiv och sammanhållen vård- och omsorgsprocess. Det innebär att vården och omsorgen ska göra rätt saker i rätt tid, oavsett huvudman och vård- och omsorgsaktör.

Begreppet sammanhållen vård och omsorg är komplext. Det kan beskrivas som en individanpassad, samordnad och kontinuerlig vård och omsorg med en obruten kedja av insatser som den enskilde behöver och som olika aktörer utför. Informationsöverföring mellan olika huvudmän, vårdgivare och professioner inom och mellan organisationer är avgörande för att äldre ska få vård och omsorg av hög kvalitet som tillgodoser deras behov.

Det finns många utmaningar för att få en tillfredsställande vård- och omsorgskedja. Det kan bland annat handla

om brister i kommunikationen och informationsöverföringen mellan olika aktörer, eller att resurserna inte följer samma flöde eller process som den äldre. Ytterligare en utmaning handlar om aktörernas kunskap om och tilltro till de andra aktörernas kompetens, förutsättningar och förmåga.

Samverkan mellan kommuner och landsting och mellan olika yrkesgrupper har varit en utmaning under lång tid. Detta har uppmärksammats i en rad utredningar och rapporter. Kommuner och landsting har också genomfört många olika förbättringar under årens lopp. Ett exempel är den lagstadgade skyldigheten i både hälso- och sjukvårdslagen (HSL) och socialtjänstlagen (SoL) att upprätta en samordnad individuell plan, en så kallad SIP. Denna plan ska upprättas när en person behöver insatser från både socialtjänsten (äldreomsorgen) och hälso- och sjukvården. Ett annat exempel på utveckling är införandet av Nationell patientöversikt (NPÖ). NPÖ är ett webbaserat system där personal hos en vårdgivare kan läsa i en annan vårdgivares

journal om en gemensam patient, under förutsättning att patienten har gett sitt samtycke. Vårdgivarna måste ha en särskild anslutning för att information i journaler ska bli tillgänglig för andra vårdgivare. Alla landsting och regioner är anslutna, liksom många kommuner och enskilda vårdgivare.

Bevara hälsa och självständighet

I många kommuner runt om i landet pågår en medveten satsning på att främja och stimulera ett aktivt och hälsosamt åldrande, och begreppet vardagsrehabilitering börjar få ett nytt liv. Östersund och Trosa är två kommuner som provar nya arbetssätt med utgångspunkt i att stödja bibehållet eller ökat oberoende med stöd i träning och hjälpmedel. Det innebär bland annat att till exempel arbetsterapeuter och fysioterapeuter kommer in tidigare i behovsutredningen och kan bland annat bistå med förskrivning av hjälpmedel för att främja självständighet. Denna utveckling finns också i våra nordiska grannländer.

UTSKRIVNINGSKLARA

Ett sätt att belysa utmaningarna med en effektiv och säker vård- och omsorgsprocess är genom uppgifter om andelen utskrivningsklara personer över 65 år som vistats på sjukhus. En person är utskrivningsklar när den behandlande läkaren bedömer att han eller hon inte längre behöver slutenvård på sjukhus. Om läkaren bedömer att personen ifråga inte klarar sig på egen hand efter utskrivningen ska läkaren kalla till vårdplanering. Kommunen och primärvården kan komma att överta ansvaret för den fortsatta vården och omsorgen. Betalningsansvarslagen ger kommunen rätt till fem dagars frist för att möjliggöra planering av fortsatt vård och omsorg. Från den sjätte dagen måste kommunen betala för varje vård dygn som den utskrivningsklara personen är kvar i sjukhusvård.

En majoritet av alla som omfattas av betalningsansvarslagen är över 65 år. Uppgifterna i tabell 16 beskriver antalet dagar som personen fick vänta kvar på sjukhus efter att de bedömts vara utskrivningsklara, och innan hemgång. För jämförelse mellan 2015 och 2016 har samma period valts. I tio av 21 län har antalet dagar i snitt, från bedömning till utskrivning minskat. Variationen mellan de olika landstingen och regionerna är stor. År 2016 varierade antalet utskrivningsklara dagar mellan 2,4 dagar i Kronoberg och 7,2 dagar i Uppsala län. År 2015 var variationen i antalet utskrivningsklara dagar mellan 2,5 dagar för äldre i Blekinge län upp till 7,6 dagar i Uppsala län. På riksnivå ses ingen nämnvärd förändring. Kommunerna klarar alltså i stor utsträckning att leva upp till betalningsansvarslagens intentioner. Antalet registreringar varierar stort och ska tolkas i förhållande till lokala förutsättningar som exempelvis befolkningens ålder, förekomst av god samverkan med landstingets primärvård och antalet vårdplatser i den slutna vården.

Tabell 16. Antal dagar i genomsnitt, personer får vänta på sjukhus efter besked om utskrivningsklar, år 2016 jämfört med 2015.

| | Januari till och med september 2016 | Januari till och med september 2015 | Skillnad antal dagar |
|-----------------|-------------------------------------|-------------------------------------|----------------------|
| Stockholms län | 3,8 | 3,9 | -0,1 |
| Uppsala län | 7,2 | 7,6 | -0,4 |
| Södermanland | 5,8 | 6,3 | -0,5 |
| Östergötland | 5,6 | 6,1 | -0,5 |
| Jönköpings län | 5,0 | 4,1 | 0,9 |
| Kalmar län | 2,6 | 2,5 | 0,1 |
| Gotland | 4,9 | 5,5 | -0,6 |
| Blekinge | 3,1 | 2,9 | 0,2 |
| Skåne | 3,9 | 4,0 | -0,1 |
| Halland | 4,1 | 4,3 | -0,2 |
| Västra Götaland | 3,8 | 3,7 | 0,1 |
| Värmland | 5,0 | 4,5 | 0,5 |
| Örebro län | 6,0 | 7,0 | -1,0 |
| Västmanland | 3,2 | 4,4 | -1,2 |
| Dalarna | 4,9 | 4,1 | 0,8 |
| Gävleborg | 3,7 | 3,4 | 0,3 |
| Västernorrland | 3,3 | 3,4 | -0,1 |
| Jämtland | 4,7 | 3,6 | 1,1 |
| Västerbotten | 4,1 | 4,1 | 0,0 |
| Norrbotten | 6,1 | 5,3 | 0,8 |
| Kronoberg | 2,4 | Uppgifter ej lämnade | |
| Riket | 4,2 | 4,2 | 0,0 |

Källa: Kvalitetsportalen.se.

KOMMUNAL HÄLSO- OCH SJUKVÅRD

Allt fler personer får kommunal hälso- och sjukvård i ordnärt och särskilt boende. Under de senaste åren har alla regioner och landsting lämnat över ansvaret för hemsjukvården till kommunerna enligt bestämmelsen i 18 § HSL, utom Stockholms läns landsting. Kommunerna har sedan ÅDEL-reformen i början på 1990-talet, ansvarat för hälso- och sjukvårdsinsatser till äldre i särskilt boende.

Kommunal hälso- och sjukvård omfattar vård i hemmet, rehabilitering och hjälpmedel. Vården utförs huvudsakligen av legitimerade sjuksköterskor, fysioterapeuter och arbetsterapeuter men också av undersköterskor på delegation från legitimerad personal. Kommunernas ansvar varierar något beroende på hur ansvarsfördelningen ser ut mellan kommun och landsting/region i respektive län.

Under 2015 fick drygt 390 700 personer åtgärder inom den kommunala hälso- och sjukvården. Nästan 326 000 personer, eller 84 procent var 65 år eller äldre och nästan 63 procent var kvinnor [6]. Under 2015 fick drygt 103 000

personer 65 år eller äldre insatser i permanent särskilt boende [7]. Så gott som alla i denna boendeform har behov av hälso- och sjukvård.

INDIKATORER FÖR SAMMANHÅLLEN VÅRD OCH OMSORG

Sammanhållen vård och omsorg handlar inte bara om samverkan mellan kommuner och landsting som organisationer. Det handlar också om det dagliga samarbetet mellan olika professioner som finns nära den äldre personen. Det kan vara primärvårdsläkaren som skriver ut läkemedel, fysioterapeuten i kommunal hälso- och sjukvård som ordinerar balansträning och undersköterskan på det särskilda boendet som hjälper till med balansträningen och stöttar den äldre med att få i sig de ordinerade läkemedlen. Undersköterskan i den kommunala äldreomsorgen är ofta den som känner den äldre bäst, träffar den äldre

regelbundet i vardagliga situationer, och är den som tidigt kan läsa av om den äldres situation förändras.

I årets rapport redovisar vi den sammanhållna vården och omsorgen om äldre, med 15 indikatorer. Dessa indikatorer syftar till att visa några aspekter av kvaliteten för den äldre, som ett resultat av en mer eller mindre sammanhållen vård och omsorg. Indikatorerna för sammanhållen vård och omsorg är:

16. Väntetider till särskilt boende för äldre.
17. Fallskador som leder till sjukhusvård, personer över 80 år.
18. Frakturer på lår och höft, personer över 65 år.
19. Rehabiliteringsbehov 12 månader efter stroke, personer över 65 år.
20. Funktionsförmåga 12 månader efter stroke, personer över 65 år.
21. Brytpunktssamtal, personer över 65 år.
22. Smärtskattning sista levnadsveckan, personer över 65 år.
23. Tre eller fler psykofarmaka, personer över 75 år i ordinärt boende med hemtjänst.
24. Tre eller fler psykofarmaka, personer över 75 år i särskilt boende.
25. Tio eller fler läkemedel, personer över 75 år i ordinärt boende med hemtjänst.
26. Tio eller fler läkemedel, personer över 75 år i särskilt boende.
27. Olämpliga läkemedel, personer över 75 år i ordinärt boende med hemtjänst.
28. Olämpliga läkemedel, personer över 75 år i särskilt boende.
29. Användning av antipsykotiska läkemedel, personer över 75 år i ordinärt boende med hemtjänst.
30. Användning av antipsykotiska läkemedel, personer över 75 år i särskilt boende.

FIGUR 9: Utvecklingen av insatser i kommunal hälso- och sjukvård till personer över 65 år, åren 2013–2015.

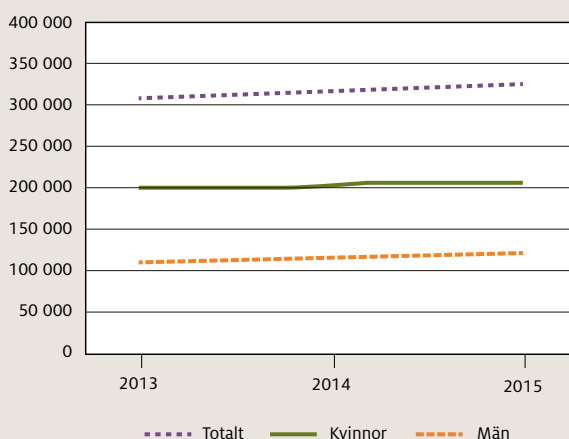

Källa: Registret över insatser i kommunal hälso- och sjukvård, Socialstyrelsen.



Tabell 17. Resultat för riket för indikatorer redovisade inom sammanhållen vård och omsorg, uppdelat på kvinnor och män.

| Indikator | Riket | Kvinnor | Män |
|--|-------|---------|------|
| 16 Väntetid till särskilt boende för äldre | 57 | - | - |
| 17 Fallskador bland personer 80 år och äldre | 60 | 68 | 47 |
| 18 Frakturer på lår och höft | 884 | 1 134 | 590 |
| 19 Rehabilitering 12 månader efter stroke | 58 | 56 | 60 |
| 20 Funktionsförmåga 12 månader efter stroke | 68 | 61 | 74 |
| 21 Brytpunktssamtal | 63 | 62 | 64 |
| 22 Smärtskattning sista levnadsveckan | 43 | 43 | 42 |
| 23 Tre eller fler psykofarmaka, personer 75 år och äldre, i ordinärt boende med hemtjänst | 6,8 | 7,5 | 5,3 |
| 24 Tre eller fler psykofarmaka, personer 75 år och äldre, i särskilt boende | 17,3 | 18,0 | 15,5 |
| 25 Tio eller fler läkemedel, personer 75 år och äldre, i ordinärt boende med hemtjänst | 21,3 | 21,8 | 20,1 |
| 26 Tio eller fler läkemedel, personer 75 år och äldre, i särskilt boende | 26,0 | 26,4 | 25,0 |
| 27 Olämpliga läkemedel, personer 75 år och äldre, i ordinärt boende med hemtjänst | 10,1 | 10,6 | 9,1 |
| 28 Olämpliga läkemedel, personer 75 år och äldre, i särskilt boende | 8,8 | 8,7 | 9,1 |
| 29 Användning av antipsykotiska läkemedel, personer 75 år och äldre, i ordinärt boende med hemtjänst | 3,0 | 3,1 | 2,8 |
| 30 Användning av antipsykotiska läkemedel, personer 75 år och äldre, i särskilt boende | 14,0 | 13,7 | 14,8 |

Källor: Kommunernas egna undersökningar, Kolada, Riks-Stroke, Svenska Palliativregistret, Patientregistret, Läkemedelsregistret, Registret över socialtjänstinsatser till äldre och personer med funktionsnedsättning, Socialstyrelsen.

I tabell 17 redovisas resultat för riket för samtliga indikatorer inom sammanhållen vård och omsorg uppdelat på kvinnor och män. Syftet är att ge en överskådlig bild av resultat för riket och skillnader mellan kvinnor och män. För indikatorerna 19, 20, 21 och 22 är det positivt med så högt värde som möjligt. För indikatorerna 16, 17, 18 och 23–30 är det positivt med så lågt värde som möjligt. Av de indikatorer som presenteras uppdelat på kvinnor och män inom området sammanhållen vård och omsorg har män bättre resultat för elva av indikatorerna jämfört med kvinnor som har bättre resultat för tre av indikatorerna.

16. VÄNTETID TILL SÄRSKILT BOENDE

Den som beviljats ett särskilt boende för äldre ska inte behöva vänta för länge på erbjudande om att få plats på ett boende. En lång väntan kan få negativa konsekvenser för den äldres hälsa. Oftast behövs omfattande insatser från hemtjänsten flera gånger under dygnet och för anhöriga kan väntetiden vara extra svår. Kommunerna har en skyldighet att verkställa gynnande beslut inom skälig tid, och de rapporterar regelbundet till Inspektionen för vård och omsorg (IVO) om beslut som inte verkställts inom tre månader. IVO kan utkräva en särskild avgift från kommunen om väntetiden är oskäligt lång.

Indikatorn väntetid till särskilt boende visar kommunens beredskap och förmåga att planera tillgången till särskilt boende i förhållande till befolkningens behov. Indikatorn bygger på frivilligt inrapporterad data. Kommunen gör en egen mätning av det genomsnittliga antalet väntedagar från ansökan till erbjuden plats på särskilt boende för personer över 65 år.

Resultatet för indikatorn visar ett medelvärde på 57 väntedagar för de 221 kommuner som genomförde mätningen år 2016. På riksnivå har väntetiden ökat med fyra dagar jämfört med år 2014. Spridningen mellan kommunerna varierar mellan 5 och 210 dagar. I tabell 18 framgår de fem kommuner med kortast väntetid till särskilt boende i 2016 års mätning.

Tabell 18. Fem kommuner med kortast väntetid till särskilt boende för äldre, år 2016.

| Kommun | Antal väntedagar till särskilt boende, år 2016 |
|------------|--|
| Arjeplog | 5 |
| Vänersborg | 8 |
| Gullspång | 10 |
| Säffle | 10 |
| Gnosjö | 11 |
| Hylte | 11 |
| Lidköping | 11 |

Källa: Kommun- och landstingsdatabasen (Kolada), Sveriges Kommuner och Landsting.

FIGUR 10: Kommunerna fördelade efter antal väntedagar till särskilt boende, år 2016.

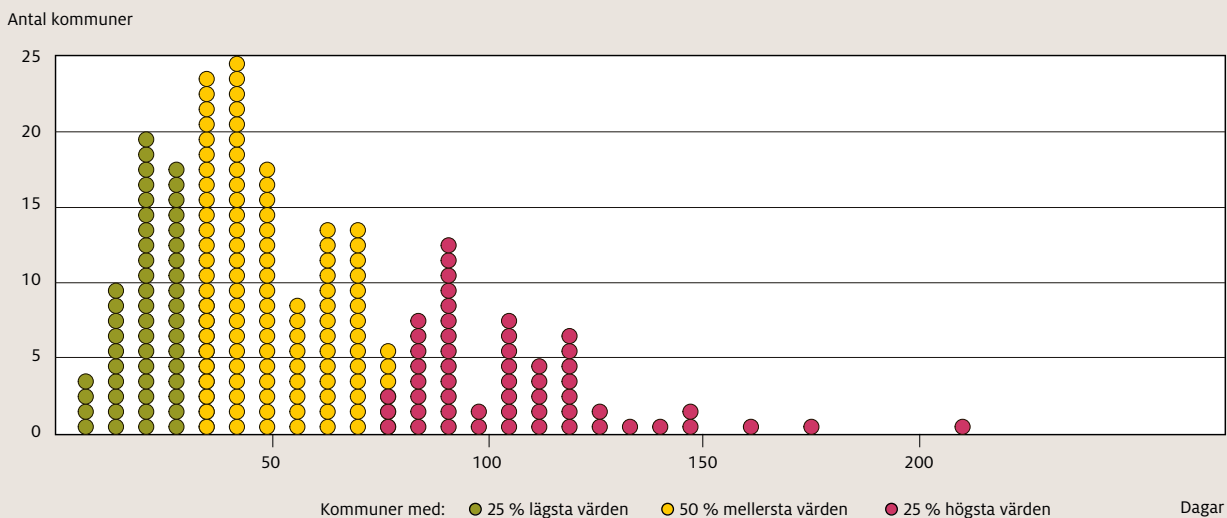

Källa: Kommunernas egna undersökningar, Kolada.

17. FALLSKADOR, 80 ÅR OCH ÄLDRE

Fallskador är vanligt förekommande i samhället idag och det är oftast äldre personer som drabbas. Fallrisken ökar med stigande ålder, bland annat på grund av muskelsvaghet, syn- och hörselnedsättning, försämrad balans och gångförmåga samt sjukdom. Fallolyckor kan orsaka skador, förlorad självständighet, försämrad livskvalitet och dödsfall. Socialstyrelsen har ett regeringsuppdrag inom området och har under hösten 2016 genomfört en kampanjvecka, Balansera mera, för att informera äldre om hur de själva kan förebygga fallskador. Kampanjen bygger på tre ben – mat, motion och läkemedel [8].

Indikatorn bygger på personer, 80 år och äldre, som vårdats i slutenvård för fallskada åren 2013 till 2015 per 1 000 invånare. Samma person kan ha fallit flera gånger under mätperioden. I riket vårdades i snitt 60 personer per 1 000 invånare 80 år och äldre. Resultatet har minskat från förra mätperioden då antalet var 61 per 1 000 invånare. Bland kvinnor drabbades 68 personer per 1 000 invånare, vilket är ett betydligt större antal än bland män, där 47 personer per 1 000 invånare drabbades av fallskada. Antalet har dock minskat för både kvinnor och män.

På kommunnivå är variationen i antalet fallskador stor. Lägst antal fallskador per 1 000 invånare fanns bland personer i Ödeshög. Där drabbades 33 personer per 1 000 invånare, vilket kan jämföras med Stockholm och Ragunda där 83 personer per 1 000 invånare drabbades av en fallskada. Dock finns det brister i inrapporteringen till patientregistret för år 2015. Det medför att värdena för riket samt för kommunerna i Gävleborg och Norrbotten är osäkra.

Under hösten år 2017 kommer Socialstyrelsen att publicera en utbildning gällande fallskador för personer som arbetar inom vården och omsorgen. Dessutom kommer kampanjen Balansera mera att fortsätta.

Tabell 19. Kommuner med högst antal fallskador per 1 000 invånare, 80 år och äldre, 2013–2015.

| Kommun | Antal per 1 000 totalt |
|------------|------------------------|
| Ragunda | 83 |
| Stockholm | 83 |
| Sundbyberg | 81 |
| Solna | 78 |
| Mora | 78 |

Källa: Patientregistret, Socialstyrelsen.

18. FRAKTURER PÅ LÅR OCH HÖFT BLAND PERSONER 65 ÅR OCH ÄLDRE

En vanligt förekommande fraktur bland äldre är frakturer på lår och höft. Indikatorn utgår från antal personer med frakturer på lår och höft per 100 000 invånare 65 år och äldre. Indikatorn bygger på ett treårsmedelvärde för åren 2013, 2014 och 2015. En person kan ha drabbats av fraktur flera gånger under mätperioden.

I riket ligger värdet på 884 frakturer per 100 000 invånare, 65 år och äldre, 2013 till 2015. Det är en nedgång från föregående rapport då värdet låg på 910. Det är stora skillnader mellan kvinnor och män. Bland män drabbades 590 personer per 100 000 invånare under mätperioden, vilket

kan jämföras med 1 134 för kvinnor. Men antalet har gått ned för både kvinnor och män.

Även på kommunnivå finns stora skillnader och antalet frakturer per 100 000 invånare var 1 410 i Bjurholm, vilket är kommunen med högst värde. Lägst antal frakturer per 100 000 invånare 65 år och äldre hade Söderköping. I tabell 20 presenteras de kommuner som har lägst värde för indikatorn.

Tabell 20. Kommunerna med lägst antal frakturer på lår och höft per 100 000 invånare 65 år och äldre, år 2013 till 2015.

| Kommun | Antal per 100 000 totalt | Rang |
|-------------|--------------------------|------|
| Söderköping | 515 | 1 |
| Tjörn | 561 | 2 |
| Mörbylånga | 574 | 3 |
| Hammarö | 579 | 4 |
| Habo | 610 | 5 |
| Vallentuna | 610 | 5 |

Källa. Patientregistret, Socialstyrelsen.

19. TILLGODOSEDDA REHABILITERINGS-BEHOV EFTER STROKE

Stroke är en av våra stora folksjukdomar och kräver insatser från både kommunerna och landstingen. Resultatet som rör insatserna till personer som haft stroke ger en signal om kvaliteten i den sammantagna vården och i omsorgen för äldre med stora och varierande behov. Efter det akuta skedet på sjukhus krävs i regel omfattande rehabiliterande, medicinska och sociala insatser samt hjälpmedel där många olika yrkesgrupper, från både landstinget och kommunen, behöver samarbeta runt den äldre.

Indikatorn för tillgodosedda rehabiliteringsbehov visar hur stor andel av personer som vårdats för stroke och som är över 65 år som anser att deras rehabiliteringsbehov har blivit tillgodosedda tolv månader efter att de insjuknat. Syftet med indikatorn är att spegla kvaliteten i rehabiliteringskedjan. Årets resultat, som bygger på data från åren 2013–2015, visar att 58 procent av de äldre är nöjda med sin rehabilitering, vilket är en ökning med två procentenheter jämfört med åren 2012–2014. Bland kommunerna varierar resultaten från 26 till 90 procent. Bland männen var det 60 procent som uppgav att de var nöjda jämfört med 56 procent av kvinnorna.

20. FUNKTIONSFÖRMÅGA TOLV MÅNADER EFTER STROKE

Indikatorn visar andelen äldre som tolv månader efter insjuknandet i stroke var oberoende av hjälp, det vill säga lever ett självständigt liv. Denna indikator handlar både om det akuta omhändertagandet och om de efterföljande rehabiliteringsinsatserna. Resultatet kan även påverkas av närståendes och äldreomsorgens övriga stödinsatser.

Andelen äldre som var oberoende av hjälp för åren 2013–2015 var 68 procent, vilket är en minskning med två procentenheter jämfört med åren 2012–2014. Bland kommunerna varierar andelen äldre som lever självständigt efter en stroke från 50 till 85 procent. Andelen män som, tolv månader efter stroke, var oberoende av hjälp var betydligt högre vid jämförelser med andelen kvinnor. Det var 74 procent av männen och 61 procent av kvinnorna som var oberoende av hjälp.

FIGUR 11: Kommunerna fördelade efter andel äldre som tolv månader efter insjuknandet i stroke, var oberoende av hjälp, år 2015–2016.

Antal kommuner

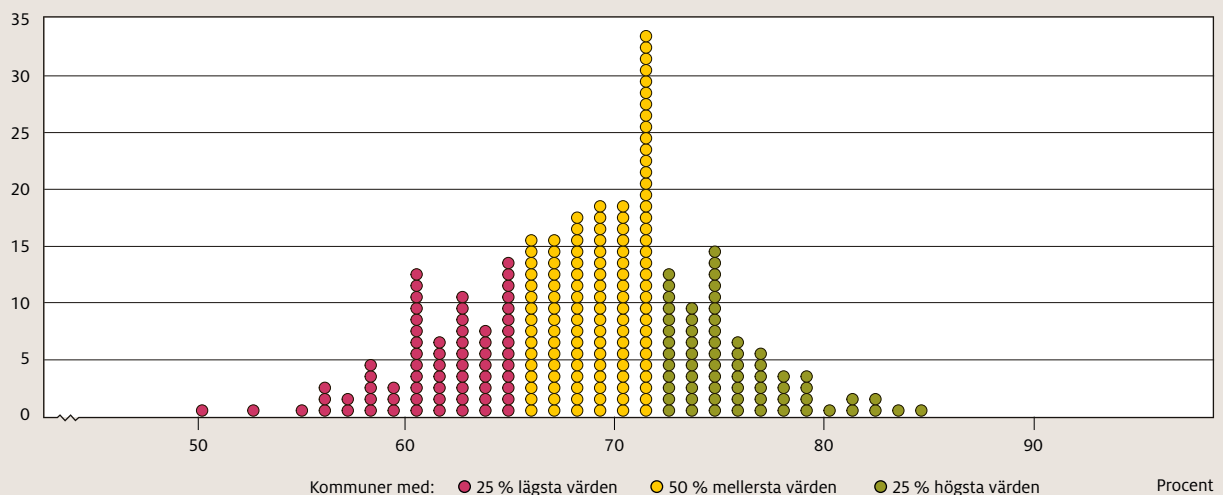

Källa: Riks-Stroke.

21. BRYTPUNKTSAMTAL

Den palliativa vården i livets slutskede handlar om att se till den äldre döende personens hela situation [9]. Det handlar om att lindra ångest och smärta, aptitlöshet, illamående, klåda och sömnsvårigheter. Den palliativa vården ska ges i nära samarbete med den döende, närstående och personal från olika yrkesgrupper, till exempel undersköterskor, läkare och sjuksköterskor. En god palliativ vård utgår från fyra hörnstenar:

1. symtomlindring
2. multiprofessionellt samarbete
3. kontinuitet och kommunikation mellan den sjuke, närstående och personal
4. stöd till närstående som ofta står för stora insatser i vården och omsorgen av den döende.

Den palliativa vården ska omfatta alla, oavsett ålder och diagnos. Vård i livets slutskede finns i grupp 1 av 4 i riktlinjerna för vårdens prioriteringar, vilket innebär högsta prioritet. Palliativ vård innebär också att personalen tar hänsyn till den döende personens fysiska, psykiska, sociala och existentiella behov samt ger ett organiserat stöd till närstående. Palliativ vård är en helhetsvård. Den inkluderar insatser från flera kompetenser och ofta från flera huvudmän, bland annat genom gemensam vårdplanering och informationsöverföring. Därför är vården i livets slutskede en viktig indikation på samverkan och en sammanhållen vård och omsorg.

En viktig aspekt av stödet och vården i livets slutskede är att den äldre personen är väl informerad om sin situation. Brytpunktssamtal handlar om ställningstagandet att övergå till palliativ vård i livets slutskede, och samtalet förs

mellan ansvarig eller tjänstgörande läkare och den äldre. I samtalet diskuterar läkaren och den äldre personen innehållet i den fortsatta vården och omsorgen utifrån den äldres tillstånd, behov och önskemål. Att vara informerad har ett värde i sig och ger den äldre möjlighet att själv fatta självständiga beslut om hur hon eller han vill ha det under den sista tiden. Det kan handla om att bestämma var man ska dö samt hinna träffa och ta farväl av sina närstående.

Indikatorn brytpunktssamtal visar hur stor andel av personer över 65 år som fick ett brytpunktssamtal före döden och som registrerades i Svenska Palliativregistret. De dödsfall som registreras var väntade. Av dem som avled hade i genomsnitt 63 procent fått besked av en läkare, eller av en läkare och sjuksköterska tillsammans, om att de var döende. Föregående år var motsvarande resultat 61 procent. Andelen män som fick ett brytpunktssamtal var, som föregående år, något högre, 64 procent jämfört med 62 procent av kvinnorna. Kommunernas resultat varierar mellan 25 till 97 procent genomförda och registrerade brytpunktssamtal.

22. SMÄRTSKATTNING SISTA LEVNADSVECKAN

Vård i livets slutskede inkluderar lindring av smärta, illamående eller andra plågsamma symtom. Den smärta och de besvär som en person upplever är unika och för att vård- och omsorgspersonalen ska kunna erbjuda bästa möjliga smärtlindrande behandling måste de först göra en smärtskattning. Indikatorn smärtskattning sista levnadsveckan visar hur stor andel av de äldre, där dödsfallet var väntat, som under den sista levnadsveckan smärtskattades med till exempel visuell analog skala eller numerisk skala (VAS/NRS-skalan). Metoden bygger på att personalen med

FIGUR 12: Kommunerna fördelade över andel äldre, där dödsfallet var väntat, som fick ett brytpunktssamtal, år 2015–2016.

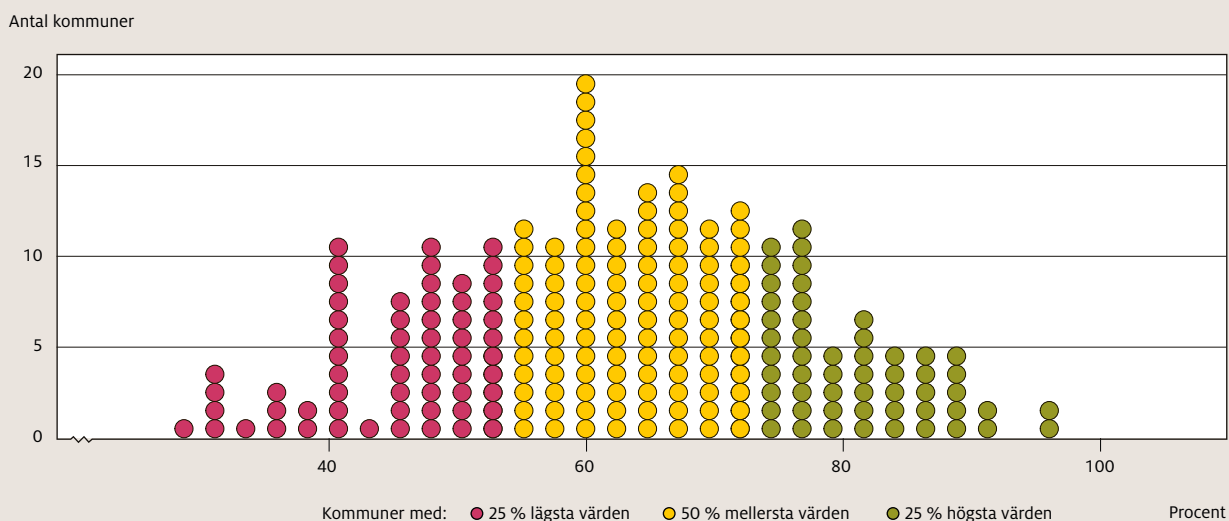

Källa: Svenska Palliativregistret.

viss regelbundenhet ber den äldre ange hur ont hon eller han har just för stunden. Smärtanalys och regelbundna skattningar av smärtintensitet rekommenderas med efterföljande justering av smärtbehandlingen. Indikatorvärdet gäller andelen skattningar som registrerades i Svenska Palliativregistret. Uppgifterna omfattar de personer 65 år och äldre, som kunde medverka i en smärtskattning oavsett boendeform, ordinärt eller särskilt boende. Resultatet visar att nästan 43 procent smärtskattades under sin sista levnadsvecka. Det är en ökning med nästan fyra procent jämfört med föregående års resultatet. Andelen kvinnor som smärtskattades sista levnadsveckan var 43 procent, jämfört med 42 procent bland männen. Det finns en stor spridning vid jämförelse av resultaten mellan kommunerna, från 3 till 91 procent.

LÄKEMEDEL

Läkemedelsbehandling syftar till att bidra till god hälsa och ökad livskvalitet. Det är den vanligaste medicinska behandlingen för äldre personer, speciellt för äldre med omfattande behov som får vård och omsorg i särskilt eller ordinärt boende. Den omfattande läkemedelsanvändningen innebär en påtaglig risk för biverkningar och läkemedelsinteraktioner. Det gäller speciellt för äldre personer då hög ålder medför förändringar i kroppen som ökar känsligheten för många läkemedel.

I detta avsnitt presenteras åtta indikatorer för läkemedel till personer 75 år och äldre. Indikatorerna är uppdelade utifrån insatserna hemtjänst och särskilt boende. Indikatorerna utgörs av andel personer över 75 år som har insatserna hemtjänst eller särskilt boende, och som har:

- tre eller fler psykofarmaka
- tio eller fler läkemedel
- olämpliga läkemedel
- antipsykotiska läkemedel.

För den enskilda individen kan både olämpliga eller många läkemedel vara nödvändiga att använda och det kräver noggrann uppföljning och täta kontroller. Förskrivningsmönstret som framkommer genom dessa indikatorer ger underlag för att på gruppnivå arbeta med att förebygga oönskade läkemedelseffekter. Eftersom indikatorerna är uppdelade på hemtjänst och särskilt boende kan redovisningen uppdelat på kön innebära att visa kommuner inte har ett publicerat resultat på grund av för små tal.

Läkemedelsbiverkningar orsakar akutsjukvård

Drygt åtta procent av akuta inläggningar av äldre på sjukhus orsakas av läkemedelsbiverkningar. Det är ett begränsat antal läkemedelsgrupper som ger upphov till ett begränsat antal symtom och tillstånd som orsakar merparten av de akuta inläggningarna. De läkemedel som oftast orsakar biverkningar som leder till inläggningar av

äldre på sjukhus är läkemedel för hjärt- och kärlsjukdom, blodförtunnande medel, läkemedel som påverkar centrala nervsystemet (psykofarmaka, morfinbesläktade smärtstillande medel, anti-epileptika), antibiotika, cytostatika, anti-inflammatoriska medel (NSAID) och diabetesläkemedel. De tillstånd som dessa läkemedel orsakar och som oftast leder till behov av sjukhusvård är bland annat lågt blodtryck, fall, blödningar, hjärtrytmrubbningar, medvetandepåverkan eller förvirring, hjärtsvikt och lågt blodsocker. Läkemedelsorsakad akutsjukvård bedöms vara möjlig att förebygga [10].

Läkemedelsgenomgångar

Grunderna för en god läkemedelsanvändning är att det finns indikation för behandlingen och att sjukdomen eller symtomen lindras samt att behandlingen ger så få biverkningar, eller annan olägenhet, som möjligt [11]. Det är viktigt att läkare, i samverkan med bland annat sjuksköterskor i kommunal hälso- och sjukvård, regelbundet ser över och kvalitetssäkrar varje individs läkemedelsanvändning genom så kallade läkemedelsgenomgångar. Det är ett arbete som förutom den äldre själv, engagerar flera olika yrkesgrupper, vilket kräver en god samverkan för att få ett bra resultat. Läkemedelsgenomgång är en metod för att följa upp, analysera och ompröva en individs läkemedelsanvändning på ett förutbestämt och systematiskt sätt [12]. Syftet med en enkel läkemedelsgenomgång är att kartlägga en persons ordinerade och använda läkemedel, kontrollera att läkemedelslistan är korrekt samt att bedöma om behandlingen är ändamålsenlig och säker. En fördjupad läkemedelsgenomgång erbjuds vid förekomst, eller misstanke om förekomst, av läkemedelsrelaterade problem.

Flera sätt för säkrare läkemedelsanvändning

På Socialstyrelsens webbplats finns tillgång till flera olika webbutbildningar inom området läkemedel, bland annat en utbildning om läkemedelsgenomgångar för äldre som vänder sig till läkare, sjuksköterska och övrig vård- och omsorgspersonal. Utbildningen "Jobba säkert med läkemedel" är framtagen av SKL och är tillgänglig via Svenskt Demenscentrums utbildningsportal.

Socialstyrelsen arbetar också med att ta fram en nationell källa för ordinationsorsak som beskriver varför en person har ett visst läkemedel. Syftet är att minska läkemedelsrelaterade vårdskador. Genom den snabba tillgången till informationen kan den administrativa belastningen minska. Tillgång till information om ordinationsorsak kan användas vid genomförande av läkemedelsgenomgångar eller i samband med vanliga ordinationer till patienter som står på många läkemedel.

TRE ELLER FLER PSYKOFARMAKA

Samtidig behandling med tre eller fler psykofarmaka, regelbundet eller vid behov, bland äldre personer bör ses som en signal att det finns risker med behandlingen. Indikatorn omfattar lugnande läkemedel och sömnmedel samt läkemedel som ges vid depressioner eller som används vid akut ångest eller oro som hänger samman med psykoser. Läkemedel är en av de viktigare orsakerna till fall hos äldre. Behandling med många psykofarmaka innebär inte bara en ökad risk för biverkningar och läkemedelsinteraktioner, utan kan också vara ett tecken på brister i behandlingen av psykiatriska tillstånd. I befolkningen 75 år och äldre på riksnivå, har 3,9 procent tre eller fler psykofarmaka, vilket ska jämföras med de uppgifter som presenteras nedan för äldre med insatser i äldreomsorgen.

23. Tre eller fler psykofarmaka i hemtjänsten

Av alla personer över 75 år med hemtjänst så har 6,8 procent tre eller fler psykofarmaka på riksnivå, vilket är en marginell ökning jämfört med förra året. Skillnaderna mellan kommunerna är fortsatt stora. I kommunerna Pajala och Ödeshög var det inga personer som hade denna typ av förskrivning. Det kan jämföras med Öckerö kommun där 14 procent av de över 75 år med hemtjänst hade fler än tre psykofarmaka. Denna typ av förskrivning förekommer oftare bland kvinnor, än bland män. Det är 7,5 procent av kvinnorna och 5,3 procent av männen som hade tre eller fler av de läkemedel som ingår i indikatorn.

24. Tre eller fler psykofarmaka i särskilt boende

Tre eller fler psykofarmaka är betydligt vanligare i särskilt boende bland personer 75 år och äldre. På riksnivå fick 17,3 procent denna behandling, vilket är en ökning jämfört med förra året, då motsvarande värde var 16,9 procent.

Skillnaderna mellan kommunerna är fortsatt stora. Kommunen med lägst andel förskrivning av tre eller fler psykofarmaka är Pajala, med en andel på 3,8 procent. Bromölla är den kommun med högst andel, 32,3 procent. Det är vanligare att kvinnor förskrivs tre eller fler psykofarmaka än att män får denna förskrivning. På riksnivå förskrivs fler än tre psykofarmaka till 18,0 procent av kvinnor över 75 år i särskilt boende, och motsvarande för män är 15,5 procent.

TIO ELLER FLER LÄKEMEDEL

Användning av många läkemedel innebär en ökad risk för biverkningar, läkemedelsinteraktioner och bristande följsamhet till ordination. Samtidig användning av tio eller fler preparat av en person bör betraktas som en signal om att det kan finnas läkemedel som används utan eller med oklar indikation och att det finns risker med läkemedelsbehandlingen. I befolkningen 75 år och äldre på riksnivå, har 10,7 procent tio eller fler läkemedel.

25. Tio eller fler läkemedel i hemtjänsten

Av alla personer över 75 år med hemtjänst så har 21,3 procent tio eller fler läkemedel på riksnivå, vilket är nästan två procentenheter högre än förra året. Skillnaderna mellan kommunerna är fortsatt stora. I Arjeplog var det 10,8 procent av personer över 75 år med hemtjänst som hade denna typ av förskrivning. Det kan jämföras med Lessebo där 45,0 procent av de med hemtjänst över 75 år hade tio eller fler läkemedel. Det är vanligare att kvinnor har fler än tio läkemedel än att män har det. Av kvinnorna har 21,8 procent tio eller fler läkemedel, och 20,1 procent av männen har det.



26. Tio eller fler läkemedel i särskilt boende

Av alla personer över 75 år som bor i särskilt boende så har 26,0 procent tio eller fler läkemedel på riksnivå, vilket är nästan tre procentenheter högre än förra året. Skillnaderna mellan kommunerna är fortsatt stora. Kommunen med det lägsta värdet är Rättvik, med en andel på 11,0 procent. Kommunen med den högsta andelen är Tranemo där 49,1 procent av de över 75 år i särskilt boende hade tio eller fler läkemedel. Även för denna indikator är det vanligare att kvinnor har ett högre värde. På riksnivå har 26,4 procent av kvinnorna och 25,0 procent av männen fler än tio läkemedel.

OLÄMPLIGA LÄKEMEDEL

Med stigande ålder sker flera förändringar i kroppen som påverkar hur läkemedel omsätts och verkar. Därför kan användning av vissa läkemedel innebära en betydande risk för biverkningar hos äldre och bör därför undvikas, om det inte finns särskilda skäl. Förskrivande läkare ska ha bedömt att den förväntade nyttan med läkemedlet står i rimlig proportion till riskerna. Behandlingen bör följas upp och omprövas regelbundet med täta intervall. De olämpliga läkemedel som ingår i indikatorn är:

- bensodiazepiner med lång halveringstid (lugnande och sömngivande)
- läkemedel med betydande antikolinerga effekter (vid urininkontinens, mot smärta, vid vissa ögonsjukdomar, astma, KOL och Parkinsons sjukdom)
- det smärtstillande medlet Tramadol
- propiomazin (sömnmedel).

På riksnivå, i befolkningen över 75 år, så har 8,1 procent en förskrivning av minst ett av de fyra olämpliga läkemedlen, vilket ska jämföras med de uppgifter som presenteras nedan för äldre med insatser i äldreomsorgen.

27. Olämpliga läkemedel i hemtjänsten

På riksnivå har 10,1 procent av personer över 75 år med hemtjänst en förskrivning på minst ett av fyra olämpliga läkemedel, en förbättring med en procentenhet än förra året. Skillnaderna mellan kommunerna är fortsatt stora. Sävsjö är den kommun med den lägsta andelen, 2,1 procent förskrivning av olämpliga läkemedel. Personer över 75 år med hemtjänst i Jokkmokk har den högste förskrivningen av olämpliga läkemedel, med en andel på 19,2 procent. Kvinnor har en högre förskrivning av olämpliga läkemedel, 10,6 procent jämfört med männens, 9,1 procent.

28. Olämpliga läkemedel i särskilt boende

På riksnivå har 8,8 procent av personer över 75 år som bor i särskilt boende en förskrivning på minst ett av fyra olämpliga läkemedel, vilket är en liten minskning jämfört med föregående år. Skillnaderna mellan kommunerna är stora. I flera kommuner, bland annat Aneby, Robertsfors

och Svenljunga, har ingen person olämpliga läkemedel. Smedjebacken är den kommun med högst andel, 22,9 procent, förskriva olämpliga läkemedel till personer över 75 år i särskilt boende. Det är liten skillnad mellan kvinnor och män, där männen har ett högre värde 9,1 procent jämfört med 8,7 procent för kvinnorna.

ANTIPSYKOTISKA LÄKEMEDEL

Antipsykotiska läkemedel används vid psykotiska symptom och vissa allvarliga beteendesyntom vid demens, till exempel aggressivitet. De förekommer för att dämpa beteendesyntom såsom motorisk oro, rop och vandring, men har oftast liten eller ingen effekt. Preparaten är starkt förknippade med biverkningar av olika slag, såsom passivitet, kognitiva störningar och Parkinsonliknande symptom. De har också negativa effekter på känslolivet och sociala funktioner, och medför en ökad risk för stroke och förtidig död hos äldre med demenssjukdom. Om användning bedöms vara motiverad bör låga doser tillämpas och en kort behandlingstid planeras, med snar (inom två veckor) utvärdering av effekt och eventuella bieffekter. Omprövning av behandlingen med ställningstagande om utsättning eller dosminskning bör göras med täta intervall.

I befolkningen över 75 år hade 2,3 procent denna typ av behandling år 2016.

29. Antipsykotiska läkemedel i hemtjänsten

Andel personer 75 år och äldre med hemtjänst som behandlades med antipsykotiska läkemedel var 3,0 vilket är i nivå med förra årets resultat. Det är stor variation mellan kommunerna. Andelen på kommunnivå varierade mellan noll procent i Arjeplog, Lekeberg, Tomelilla, Åsele och Åtvidaberg och som högst i Haparanda med 11,8 procent. Det finns små skillnader i förskrivningen till kvinnor och män på riksnivå. Andelen kvinnor var 3,1 och andelen män var 2,8 procent. I flera kommuner var det dock vanligare att fler män än kvinnor hade läkemedel som ingår i denna indikator.

30. Antipsykotiska läkemedel i särskilt boende

Antipsykotiska läkemedel förskrivs oftare till personer över 75 år som bor i särskilt boende jämfört med personer med hemtjänst. Läkemedlen speglar de vård- och omsorgsbehov som antipsykotiska läkemedel avser att tillgodose och personer med dessa behov bor oftare i särskilt boende. Av dessa har 14,0 procent antipsykotiska läkemedel, vilket är en liten ökning jämfört med förra året. Kungsör är den kommun med lägst andel, 1,1 procent förskrivna antipsykotiska läkemedel. Ovanåker har den högsta andelen förskrivna antipsykotiska läkemedel med 29,4 procent. På riksnivå har män en högre förskrivning med en andel på 14,8 procent jämfört med kvinnornas andel på 13,7 procent. Detta varierar mellan kommunerna.

FIGUR 13: Kommunerna fördelade efter andel personer, 75 år och äldre, med olämpliga läkemedel i hemtjänsten, år 2016.

Antal kommuner

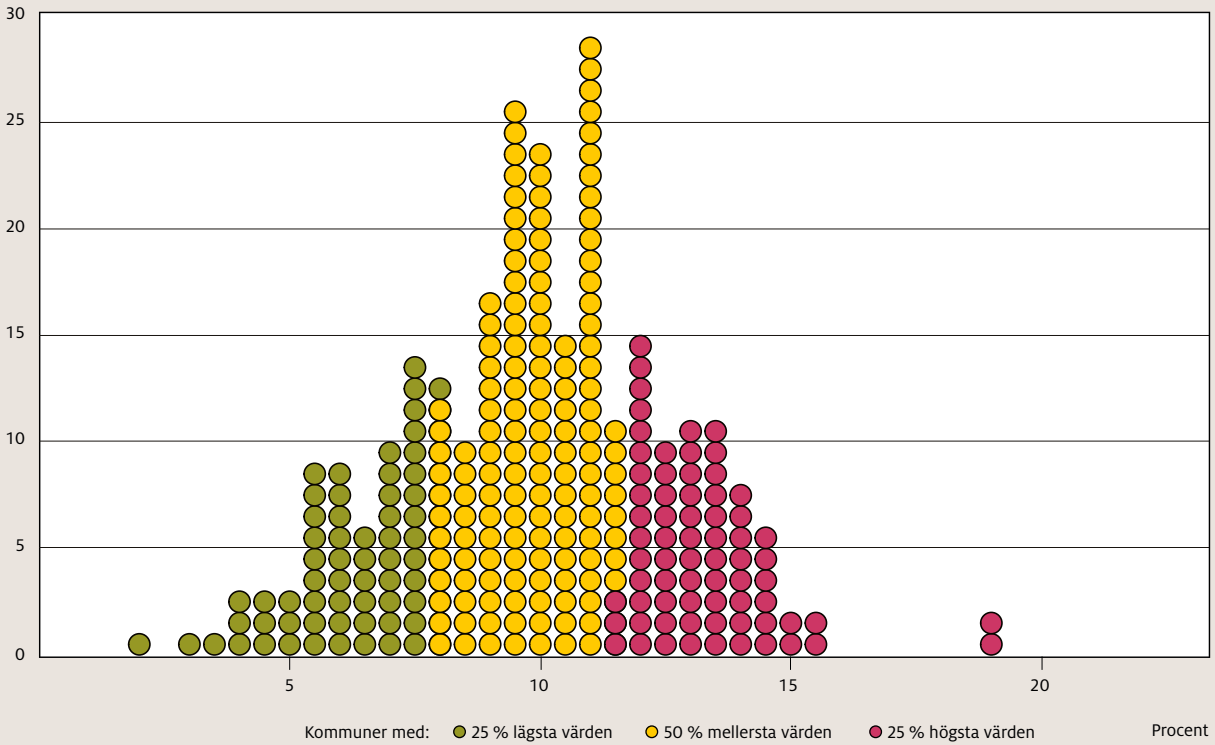

Källa: Läkemedelsregistret och registret över socialtjänstinsatser till äldre och personer med funktionsnedsättning, Socialstyrelsen 2016.

FIGUR 14: Kommunerna fördelade efter andel personer, 75 år och äldre, med olämpliga läkemedel i särskilt boende, år 2016.

Antal kommuner

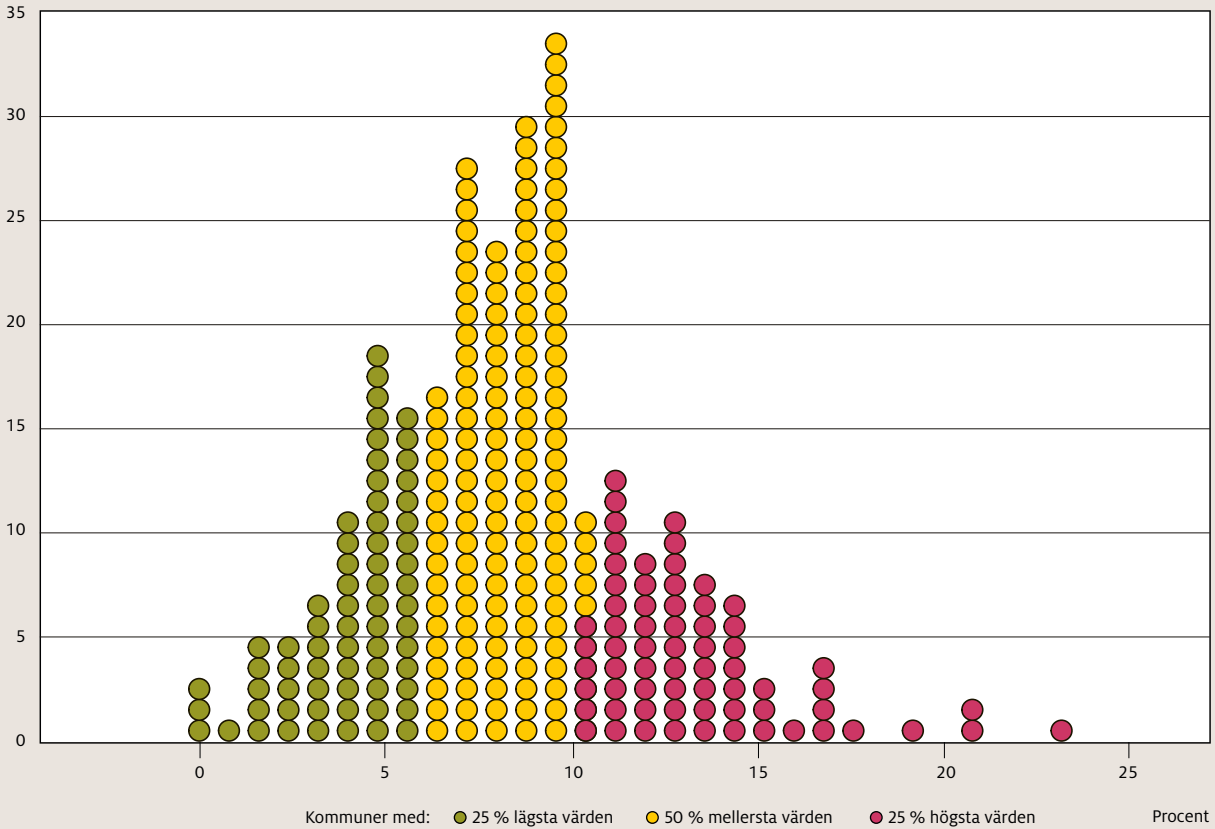

Källa: Läkemedelsregistret och registret över socialtjänstinsatser till äldre och personer med funktionsnedsättning, Socialstyrelsen 2016.

Indikatorer och bakgrundsmått i öppna jämförelser 2016

INDIKATORER

Nedan beskrivs i korthet de indikatorer som ingår i bilaga 1 – kommunresultat. För en fullständig beskrivning av indikatorerna se bilaga 2 som finns att hämta på Socialstyrelsens och SKL:s webbplatser.

1. BEMÖTANDE, FÖRTROENDE OCH TRYGGHET I HEMTJÄNSTEN

Andel äldre som svarat positivt på de tre frågorna:

- Brukar personalen bemöta dig på ett bra sätt? Svartalternativet "ja, alltid".
- Hur tryggt eller otryggt känns det att bo hemma med stöd från hemtjänsten? Svartalternativet "mycket tryggt".
- Känner du förtroende för personalen som kommer hem till dig? Svartalternativen "ja, för alla i personalen" eller "ja, för flertalet i personalen".

Källa: *Vad tycker de äldre om äldreomsorgen?* Socialstyrelsen.

2. INFLYTANDE OCH TILLRÄCKLIGT MED TID I HEMTJÄNSTEN

Andel äldre som svarat positivt på de tre frågorna:

- Brukar personalen ta hänsyn till dina åsikter och önskemål om hur hjälpen ska utföras?
- Brukar du kunna påverka vid vilka tider personalen kommer?
- Brukar personalen ha tillräckligt med tid för att kunna utföra sitt arbete hos dig?

Samtliga frågor med svartalternativen "ja, alltid" eller "oftast".

Källa: *Vad tycker de äldre om äldreomsorgen?* Socialstyrelsen.

3. RISKFÖREBYGGANDE ÅTGÄRDER

Andel personer 65 år och äldre med hälso- och sjukvård i ordinärt boende (hemsjukvård) med åtgärder vid risk för fall, undernäring, trycksår och nedsatt munhälsa.

Källa: Senior Alert.

4. PERSONALKONTINUITET, HEMTJÄNST

Genomsnittligt antal hemtjänstpersonal som hjälper den äldre under 14 dagar. Källa: www.kolada.se, RKA.

5. FÖRÄNDRING AV SJÄLVSKATTAD HÄLSA FÖR HEMTJÄNSTTAGARE 65 ÅR OCH ÄLDRE

Indikatorn visar hur den självskattade hälsan förändras mellan två undersökningsår för enkätundersökningen *Vad tycker de äldre om äldreomsorgen?* Källa: *Vad tycker de äldre om äldreomsorgen?* Socialstyrelsen.

6. HEMTJÄNST I SIN HELHET

Andel äldre som sammantaget är mycket eller ganska nöjda med hemtjänsten 2016. Källa: *Vad tycker de äldre om äldreomsorgen?* Socialstyrelsen.

7. BEMÖTANDE, FÖRTROENDE OCH TRYGGHET I SÄRSKILT BOENDE

Andel äldre som svarat positivt på de tre frågorna:

- Brukar personalen bemöta dig på ett bra sätt? Svartalternativet "ja, alltid".
- Hur tryggt eller otryggt känns det på ditt äldreboende? Svartalternativet "mycket tryggt".
- Känner du förtroende för personalen på ditt äldreboende? Svartalternativen "ja, för alla i personalen" eller "ja, för flertalet i personalen".

Källa: *Vad tycker de äldre om äldreomsorgen?* Socialstyrelsen.

8. KONTAKT MED PERSONAL I SÄRSKILT BOENDE

Andel äldre som svarat positivt på de tre frågorna:

- Hur lätt eller svårt är det att träffa sjuksköterska vid behov?
- Hur lätt eller svårt är det att träffa läkare vid behov?
- Hur lätt eller svårt är det att få kontakt med personalen på ditt äldreboende?

Samtliga frågor med svartalternativen "mycket lätt" eller "ganska lätt". Källa: *Vad tycker de äldre om äldreomsorgen?* Socialstyrelsen.

9. INFLYTANDE OCH TILLRÄCKLIGT MED TID I SÄRSKILT BOENDE

Andel äldre som svarat positivt på de tre frågorna:

- Brukar personalen ta hänsyn till dina åsikter och önskemål om hur hjälpen ska utföras?
- Brukar du kunna påverka vid vilka tider personalen kommer?
- Brukar personalen ha tillräckligt med tid för att kunna utföra sitt arbete hos dig?

Samtliga frågor med svarsalternativen "ja, alltid" eller "oftast". Källa: *Vad tycker de äldre om äldreomsorgen?* Socialstyrelsen.

10. MAT OCH MÅLTIDSMILJÖ I SÄRSKILT BOENDE

Andel äldre som svarat positivt på de två frågorna:

- Hur brukar maten smaka? Svarsalternativen "mycket bra" eller "ganska bra".
- Upplever du att måltiderna på ditt äldreboende är en trevlig stund på dagen? Svarsalternativen "ja, alltid" eller "oftast".

Källa: *Vad tycker de äldre om äldreomsorgen?* Socialstyrelsen.

11. BOENDEMILJÖ I SÄRSKILT BOENDE

Andel äldre som svarat ja på frågorna:

- Trivs du med ditt rum eller din lägenhet?
- Är det trivsamt i de gemensamma utrymmena?
- Är det trivsamt utomhus runt ditt boende?

Källa: *Vad tycker de äldre om äldreomsorgen?* Socialstyrelsen.

12. AKTIVITETER OCH KÄNSLA AV ENSAMHET I SÄRSKILT BOENDE

Andel äldre som svarat positivt på frågorna:

- Hur nöjd eller missnöjd är du med de aktiviteter som erbjuds på ditt äldreboende? Svarsalternativen "mycket nöjd" eller "ganska nöjd", och samtidigt svarat "nej" på frågan
- Händer det att du besväras av ensamhet?

Källa: *Vad tycker de äldre om äldreomsorgen?* Socialstyrelsen.

13. RISKFÖREBYGGANDE ÅTGÄRDER I SÄRSKILT BOENDE

Andel personer 65 år och äldre med hälso- och sjukvård i särskilt boende med åtgärder vid risk för fall, undernäring, trycksår och nedsatt munhälsa. Källa: Senior Alert.

14. BRUK AV TRYCKAVLASTANDE UNDERLAG

Andel personer 65 år och äldre i särskilt boende med bedömd risk för trycksår grad 1 med ordination av tryckutjämnande underlag. Källa: Senior Alert.

15. SÄRSKILT BOENDE I SIN HELHET

Andel äldre som sammantaget är mycket eller ganska nöjda med särskilt boende 2016. Källa: *Vad tycker de äldre om äldreomsorgen?* Socialstyrelsen.

16. VÄNTETID TILL SÄRSKILT BOENDE

Väntetid i antal dagar från ansökningsdatum till erbjudet inflyttningsdatum till särskilt boende 2016. Källa: www.kolada.se, RKA.

17. FALLSKADOR

Antal fallskador per 1 000 invånare 80 år och äldre som skrivits in på sjukhus, genomsnittliga värden för åren 2013–2015. Källa: Patientregistret, Socialstyrelsen.

18. FRAKTURER PÅ LÅR OCH HÖFT BLAND PERSONER 65 ÅR OCH ÄLDRE

Antal frakturer bland personer 65 år och äldre på lår och höft per 100 000 invånare för åren 2013–2015. Källa: Patientregistret, Socialstyrelsen.

19. TILLGODOSEDDA REHABILITERINGSBEHOV EFTER STROKE

Andel personer 65 år och äldre i kommunen som tolv månader efter insjuknandet i stroke uppgett att deras rehabiliteringsbehov var tillgodosedda, genomsnitt för åren 2013–2015. Källa: Riks-Stroke.

20. FUNKTIONSFÖRMÅGA TOLV MÅNADER EFTER STROKE

Andel personer 65 år och äldre i kommunen som tolv månader efter insjuknandet i stroke var oberoende av hjälp med förflyttning, toalettbesök samt på- och avklädning. Genomsnitt för åren 2013–2015. Källa: Riks-Stroke.

21. BRYTPUNKTSSAMTAL

Andel av avlidna som före döden fått ett informerande samtal om sin situation, 2015–2016. Källa: Svenska Palliativregistret.

22. SMÄRTSKATTNING SISTA LEVNADSVECKAN

Andel av avlidna som smärtskattats under den sista levnadsveckan, 2015–2016. Källa: Svenska Palliativregistret.

23. TRE ELLER FLER PSYKOFARMAKA BLAND PERSONER 75 ÅR OCH ÄLDRE I HEMTJÄNSTEN

Andel personer 75 år och äldre med hemtjänst som behandlats med tre eller fler psykofarmaka samtidigt vid måttillfället. Källa: Läkemedelsregistret och registret över socialtjänstinsatser till äldre och personer med funktionsnedsättning, Socialstyrelsen.

24. TRE ELLER FLER PSYKOFARMAKA BLAND PERSONER 75 ÅR OCH ÄLDRE I SÄRSKILT BOENDE

Andel personer 75 år och äldre i särskilt boende som behandlats med tre eller fler psykofarmaka samtidigt vid mättillfället. Källa: Läkemedelsregistret och registret över socialtjänstinsatser till äldre och personer med funktionsnedsättning, Socialstyrelsen.

25. TIO ELLER FLER LÄKEMEDEL BLAND PERSONER 75 ÅR OCH ÄLDRE I HEMTJÄNSTEN

Andel personer 75 år och äldre i hemtjänsten som behandlats med tio eller fler läkemedel samtidigt vid mättillfället. Källa: Läkemedelsregistret och registret över socialtjänstinsatser till äldre och personer med funktionsnedsättning, Socialstyrelsen.

26. TIO ELLER FLER LÄKEMEDEL BLAND PERSONER 75 ÅR OCH ÄLDRE I SÄRSKILT BOENDE

Andel personer 75 år och äldre i särskilt boende som behandlats med tio eller fler läkemedel samtidigt vid mättillfället. Källa: Läkemedelsregistret och registret över socialtjänstinsatser till äldre och personer med funktionsnedsättning, Socialstyrelsen.

27. OLÄMPLIGA LÄKEMEDEL BLAND PERSONER 75 ÅR OCH ÄLDRE I HEMTJÄNSTEN

Andel personer 75 år och äldre i hemtjänsten som behandlats med minst ett av fyra olämpliga läkemedel vid mättillfället. Källa: Läkemedelsregistret och registret över socialtjänstinsatser till äldre och personer med funktionsnedsättning, Socialstyrelsen.

28. OLÄMPLIGA LÄKEMEDEL BLAND PERSONER 75 ÅR OCH ÄLDRE I SÄRSKILT BOENDE

Andel personer 75 år och äldre i särskilt boende som behandlats med minst ett av fyra olämpliga läkemedel vid mättillfället. Källa: Läkemedelsregistret och registret över socialtjänstinsatser till äldre och personer med funktionsnedsättning, Socialstyrelsen.

29. ANTIPSYKOTISKA LÄKEMEDEL BLAND PERSONER 75 ÅR OCH ÄLDRE I HEMTJÄNSTEN

Andel personer 75 år och äldre i hemtjänsten som behandlats med antipsykotiska läkemedel vid mättillfället. Källa: Läkemedelsregistret och registret över socialtjänstinsatser till äldre och personer med funktionsnedsättning, Socialstyrelsen.

30. ANTIPSYKOTISKA LÄKEMEDEL BLAND PERSONER 75 ÅR OCH ÄLDRE I SÄRSKILT BOENDE

Andel personer 75 år och äldre i särskilt boende som behandlats med antipsykotiska läkemedel vid mättillfället. Källa: Läkemedelsregistret och registret över socialtjänstinsatser till äldre och personer med funktionsnedsättning, Socialstyrelsen.

BAKGRUNDSMÅTT**B1. AVVIKELSE FRÅN STANDARDKOSTNAD**

Avvikelse från standardkostnad visar hur kommunens faktiska kostnader för äldreomsorgen förhåller sig till de kostnader som kommunen förväntas ha utifrån dess strukturella förutsättningar. Det kan till exempel vara befolkningsstruktur och genomsnittlig ambitionsnivå. En positiv avvikelse betyder att kommunen har högre kostnader än vad som är förväntat. Källa: KPB, Sveriges Kommuner och Landsting.

B2. KOSTNAD PER INVÅNARE, HEMTJÄNST

Måttet visar kommunens totala kostnader för hemtjänsten dividerat med antalet personer som är 65 år och äldre i kommunen. En hög kostnad beror ofta på att det är många av de äldre i kommunen som har hemtjänst. Källa: KPB, Sveriges Kommuner och Landsting.

B3. KOSTNAD PER BRUKARE, HEMTJÄNST

Måttet visar kommunens totala kostnader för hemtjänsten dividerat med samtliga personer som har minst en insats inom hemtjänsten. Indikatorn visar vad en brukare med hemtjänst kostar i genomsnitt i kommunen. En hög genomsnittskostnad är antingen ett resultat av att brukarna har många beviljade insatser eller att kostnaden för att utföra hemtjänsten i kommunen är hög. Källa: KPB, Sveriges Kommuner och Landsting.

B4. KOSTNAD PER INVÅNARE, SÄRSKILT BOENDE

Måttet visar kommunens totala kostnader för särskilt boende, inklusive lokalkostnader, dividerat med antalet personer 65 år och äldre i kommunen. En hög kostnad är ofta ett resultat av att det är många av de äldre i kommunen som bor på särskilda boenden. Källa: KPB, Sveriges Kommuner och Landsting.

B5. KOSTNAD PER BRUKARE, SÄRSKILT BOENDE

Måttet visar kommunens totala kostnader för särskilt boende, inklusive lokalkostnader, dividerat med samtliga personer som bor på ett särskilt boende. Indikatorn visar vad en brukare på särskilt boende kostar i genomsnitt. Källa: KPB, Sveriges Kommuner och Landsting.

B6. ANDEL 80 ÅR OCH ÄLDRE

Måttet beskriver hur stor andel av kommunens befolkning som är 80 år och äldre. Källa: SCB.

B7. ANDEL 65 ÅR OCH ÄLDRE MED HEMTJÄNST

Måttet beskriver hur stor andel av befolkningen 65 år och äldre som har hemtjänstinsatser i ordinärt boende. En hög andel äldre med hemtjänstinsatser i ordinärt boende kan visa att invånarnas behov är högre än i riket i stort. En hög andel kan även tyda på att kommunen har en lägre tröskel i biståndsbedömningen när det gäller hemtjänstinsatser i ordinärt boende. Källa: Socialstyrelsens register över socialtjänstinsatser till äldre och personer med funktionsnedsättning.

B8. ANDEL 65 ÅR OCH ÄLDRE I SÄRSKILT BOENDE

Måttet beskriver hur stor andel av befolkningen 65 år och äldre som har ett beslut om permanent särskilt boende. Precis som andelen äldre med hemtjänst kan en hög andel tyda på att invånarnas behov är högre än i riket eller att kommunen har en lägre tröskel för bedömningen om äldre personer ska erbjudas en plats i särskilt boende. Källa: Socialstyrelsens register över socialtjänstinsatser till äldre och personer med funktionsnedsättning.

B9. ANDEL 65 ÅR OCH ÄLDRE MED HEMSJUKVÅRD I HEMTJÄNST

Andel personer 65 år och äldre som fick hemsjukvård samtidigt med insatser av hemtjänsten, 2015. Källa: Registret över socialtjänstinsatser till äldre och personer med funktionsnedsättning och registret över insatser i kommunal hälso- och sjukvård, Socialstyrelsen.

B10. MEDIANÅLDER VID INFLYTT TILL SÄRSKILT BOENDE

Måttet beskriver medianålder för de personer som flyttat in till särskilt boende. Källa: Registret över socialtjänstinsatser till äldre och personer med funktionsnedsättning, Socialstyrelsen.

B11. MEDELANTAL HEMTJÄNSTTIMMAR MÅNADEN INNAN FLYTT TILL SÄRSKILT BOENDE

Måttet beskriver medelantalet hemtjänsttimmar som hemtjänsttagarna har månaden innan de flyttar till särskilt boende. Källa: Registret över socialtjänstinsatser till äldre och personer med funktionsnedsättning, Socialstyrelsen.

B12. HÄLSOTILLSTÅND OCH RÖRELSREFÖRMÅGA I ORDINÄRT BOENDE

Måttet visar hur stor andel av hemtjänsttagarna som uppgav att de har ganska eller mycket dålig hälsa och mycket eller ganska dålig rörelseförmåga i Socialstyrelsens enkätundersökning *Vad tycker de äldre om äldreomsorgen?* Måttet visar hur de enskilda hemtjänsttagarna upplever sin egen hälsa, vilket ofta avspeglar sig i enkätsvaren. Källa: *Vad tycker de äldre om äldreomsorgen*, Socialstyrelsen.

B13. HÄLSOTILLSTÅND OCH RÖRELSREFÖRMÅGA I SÄRSKILT BOENDE

Måttet visar hur stor andel av personerna med beslut om permanent särskilt boende som uppgav att de har ganska eller mycket dålig hälsa och mycket eller ganska dålig rörelseförmåga i Socialstyrelsens enkätundersökning *Vad tycker de äldre om äldreomsorgen?* Måttet visar hur de äldre i särskilt boende upplever sin egen hälsa, vilket ofta avspeglar sig i enkätsvaren. Källa: *Vad tycker de äldre om äldreomsorgen*, Socialstyrelsen.

B14. KÄNSLA AV ORO OCH ÄNGSLAN, HEMTJÄNST

Måttet visar hur stor andel av personerna med hemtjänstinsatser i ordinärt boende som uppgav att de har stora besvär av ängslan, oro eller ångest i Socialstyrelsens enkätundersökning *Vad tycker de äldre om äldreomsorgen?* Hemtjänsttagare med svåra besvär av ängslan, oro eller ångest kan ha större behov än de utan eller med lindriga besvär. Källa: *Vad tycker de äldre om äldreomsorgen*, Socialstyrelsen.

B15. KÄNSLA AV ORO OCH ÄNGSLAN, SÄRSKILT BOENDE

Måttet visar hur stor andel av personerna med permanent särskilt boende som uppgav att de har stora besvär av ängslan, oro eller ångest i Socialstyrelsens enkätundersökning *Vad tycker de äldre om äldreomsorgen?* Äldre personer i särskilt boende med svåra besvär av ängslan, oro eller ångest kan ha större behov än de utan, eller med lindriga besvär. Källa: *Vad tycker de äldre om äldreomsorgen*, Socialstyrelsen.

Referenser/litteraturlista

1. Socialstyrelsens statistikdatabas, Äldreomsorg.
2. Utveckling av indikatorer för äldres rehabilitering. Stockholm. Socialstyrelsen; 2014.
3. Kunskapsguiden, Bemötande. www.kunskapsguiden.se/aldre/Teman/Bemotande.
4. Socialstyrelsen. Förebygga trycksår. <https://www.socialstyrelsen.se/patientsakerhet/forbatta/forebyggatrycksar>.
5. Indikatorer inom hjälpmedelsområdet. Stockholm. Socialstyrelsen; 2015.
6. Registret Kommunala hälso- och sjukvårdsinsatser till äldre personer och personer med funktionsnedsättning år 2015; Socialstyrelsen.
7. Socialstyrelsens statistikdatabas, hälso- och sjukvård, yttre orsaker till skador.
8. <http://www.socialstyrelsen.se/balanseramera>.
9. Nationellt kunskapsstöd för god palliativ vård i livets slutskede, Socialstyrelsen; 2013.
10. Läkemedelsorsakad sjuklighet hos äldre, Socialstyrelsen; 2014.
11. Indikatorer för god läkemedelsterapi hos äldre, Socialstyrelsen; 2010.
12. Socialstyrelsens föreskrifter och allmänna råd (SOSFS 2000:1).

Bilaga 1.

KOMMUNERNAS RESULTAT

I denna bilaga redovisas resultatet för alla kommuner och indikatorer, inklusive resultatet för riket som helhet. Kommunerna är sorterade länsvis. Varje kommun kan här se vilket värde den har för respektive indikator.

Tabellen är färgad med grönt, gult och rött. Grönt betyder att kommunens värde för indikatorn hör till de 25 procent av kommunerna med bäst värden i förhållande till de andra kommunerna. Rött får de 25 procent av kommunerna med sämst värde och gult gäller de 50 procent av kommunerna som ligger mitt emellan. Antalet kommuner i de tre grupperna varierar beroende på vilken indikator det gäller. Kommuner med samma indikatorvärde räknas till samma färggrupp. Färgerna möjliggör alltså en jämförelse mellan kommunerna.

Ett uteblivet resultat kan dels bero på att uppgift saknas dels på för stor osäkerhet. För att säkerställa att resultatet är hållbart för jämförelser i tabellen krävs minst 30 observationer på kommunnivå. För få observationer kan till exempel bero på låg svarsfrekvens i enkätundersökning eller för få registreringar i kvalitetsregister.

| |
|------------|
| 25 procent |
| 50 procent |
| 25 procent |

| | |
|----|---|
| . | Uppgift saknas |
| .. | Under 30 svaranden/ observationer |
| * | Kommunen ansvarar inte för hemsjukvård |

TABELL 1: Kommunresultat område 1, del 1. Uppgifterna avser personer som är 65 år och äldre och år 2016 om inget annat anges.

| Kommunnamn och län | Ordinärt boende | | | | | |
|-------------------------------|---|-------------|--|-------------|---|-------------|
| | 1. Bemötande, förtroende och trygghet i hemtjänsten | | 2. Inflytande och tillräckligt med tid i hemtjänsten | | 3. Riskförebyggande åtgärder, hemtjänst | |
| | Procent | Rang av 287 | Procent | Rang av 288 | Procent | Rang av 130 |
| 13-60 | 23-67 | | 0-95 | | | |
| Vägt medel (riket) | 39 | | 48 | | 43 | |
| Median (riket) | 41 | | 47 | | 40 | |
| Gränsvärde från gul till grön | 45 | | 53 | | 57 | |
| Gränsvärde från gul till röd | 37 | 41 | 24 | | | |
| Stockholms län | | | | | | |
| Botkyrka | 22 | 285 | 27 | 286 | . | . |
| Danderyd | 35 | 236 | 56 | 40 | . | . |
| Ekerö | 51 | 21 | 65 | 2 | . | . |
| Haninge | 42 | 118 | 59 | 18 | . | . |
| Huddinge | 33 | 253 | 51 | 91 | . | . |
| Järfälla | 36 | 223 | 49 | 116 | . | . |
| Lidingö | 40 | 159 | 53 | 62 | . | . |
| Nacka | 43 | 100 | 63 | 5 | . | . |
| Norrtälje | 44 | 82 | 52 | 72 | 11 | 117 |
| Nykvarn | 54 | 7 | 57 | 31 | . | .. |
| Nynäshamn | 34 | 247 | 50 | 103 | . | . |
| Salem | 45 | 68 | 59 | 18 | . | . |
| Sigtuna | 29 | 274 | 44 | 180 | . | . |
| Sollentuna | 39 | 172 | 58 | 22 | . | . |
| Solna | 34 | 247 | 48 | 128 | . | . |
| Stockholm | 35 | 236 | 47 | 141 | . | . |
| Sundbyberg | 33 | 253 | 51 | 91 | . | . |
| Södertälje | 31 | 266 | 43 | 191 | . | . |
| Tyresö | 36 | 223 | 56 | 40 | . | . |
| Täby | 42 | 118 | 59 | 18 | . | . |
| Upplands Väsby | 45 | 68 | 60 | 13 | . | . |
| Upplands-Bro | 39 | 172 | 45 | 170 | . | . |
| Vallentuna | 46 | 55 | 58 | 22 | . | . |
| Vaxholm | 29 | 274 | 57 | 31 | . | . |
| Värmdö | 46 | 55 | 58 | 22 | . | . |
| Österåker | 41 | 142 | 57 | 31 | . | . |
| Länsmedel (vägt) | 37 | | 50 | | 11 | |
| Uppsala län | | | | | | |
| Enköping | 46 | 55 | 62 | 8 | 56 | 37 |
| Heby | 39 | 172 | 56 | 40 | 76 | 6 |
| Håbo | 46 | 55 | 58 | 22 | .. | .. |
| Knivsta | 35 | 236 | 54 | 54 | . | . |
| Tierp | 39 | 172 | 49 | 116 | 29 | 89 |
| Uppsala | 37 | 213 | 49 | 116 | 38 | 70 |
| Älvkarleby | 40 | 159 | 46 | 156 | . | . |
| Östhammar | 47 | 46 | 40 | 236 | .. | .. |
| Länsmedel (vägt) | 40 | | 51 | | 40 | |
| Södermanlands län | | | | | | |
| Eskilstuna | 38 | 197 | 41 | 223 | 35 | 78 |
| Flen | 39 | 172 | 37 | 264 | 40 | 63 |
| Gnesta | 39 | 172 | 49 | 116 | 24 | 100 |
| Katrineholm | 36 | 223 | 53 | 62 | 2 | 129 |

TABELL 1: Kommunresultat område 1, del 1. Uppgifterna avser personer som är 65 år och äldre och år 2016 om inget annat anges.

| | Ordinärt boende | | | | | |
|-------------------------------|---|-------------|--|-------------|---|-------------|
| | 1. Bemötande, förtroende och trygghet i hemtjänsten | | 2. Inflytande och tillräckligt med tid i hemtjänsten | | 3. Riskförebyggande åtgärder, hemtjänst | |
| | Procent | Rang av 287 | Procent | Rang av 288 | Procent | Rang av 130 |
| Kommunnamn och län | | | | | | |
| Min – max (riket) | 13–60 | | 23–67 | | 0–95 | |
| Vägt medel (riket) | 39 | | 48 | | 43 | |
| Median (riket) | 41 | | 47 | | 40 | |
| Gränsvärde från gul till grön | 45 | | 53 | | 57 | |
| Gränsvärde från gul till röd | 37 | | 41 | | 24 | |
| Nyköping | 39 | 172 | 48 | 128 | 4 | 125 |
| Oxelösund | 36 | 223 | 36 | 273 | .. | .. |
| Strängnäs | 44 | 82 | 55 | 48 | 5 | 122 |
| Trosa | 52 | 13 | 57 | 31 | 62 | 29 |
| Vingåker | 49 | 28 | 54 | 54 | 49 | 44 |
| Länsmedel (vägt) | 39 | | 46 | | 31 | |
| Östergötlands län | | | | | | |
| Boxholm | 55 | 5 | 56 | 40 | .. | .. |
| Finspång | 31 | 266 | 37 | 264 | . | . |
| Kinda | 52 | 13 | 56 | 40 | . | . |
| Linköping | 44 | 82 | 51 | 91 | . | . |
| Mjölby | 43 | 100 | 51 | 91 | .. | .. |
| Motala | 45 | 68 | 50 | 103 | 32 | 83 |
| Norrköping | 33 | 253 | 42 | 204 | . | . |
| Söderköping | 46 | 55 | 48 | 128 | . | . |
| Vadstena | 37 | 213 | 46 | 156 | . | . |
| Valdemarsvik | 43 | 100 | 47 | 141 | .. | .. |
| Ydre | 40 | 159 | 48 | 128 | .. | .. |
| Åtvidaberg | 41 | 142 | 50 | 103 | .. | .. |
| Ödeshög | 44 | 82 | 53 | 62 | . | . |
| Länsmedel (vägt) | 40 | | 48 | | 31 | |
| Jönköpings län | | | | | | |
| Aneby | 49 | 28 | 52 | 72 | 3 | 126 |
| Eksjö | 43 | 100 | 46 | 156 | .. | .. |
| Gislaved | 39 | 172 | 47 | 141 | .. | .. |
| Gnosjö | 54 | 7 | 62 | 8 | . | . |
| Habo | 36 | 223 | 39 | 245 | .. | .. |
| Jönköping | 46 | 55 | 58 | 22 | 38 | 70 |
| Mullsjö | 43 | 100 | 45 | 170 | .. | .. |
| Nässjö | 31 | 266 | 36 | 273 | 39 | 67 |
| Sävsjö | 47 | 46 | 50 | 103 | 64 | 25 |
| Tranås | 50 | 24 | 50 | 103 | 38 | 70 |
| Vaggeryd | 32 | 262 | 43 | 191 | 27 | 92 |
| Vetlanda | 44 | 82 | 54 | 54 | 67 | 20 |
| Värnamo | 38 | 197 | 48 | 128 | .. | .. |
| Länsmedel (vägt) | 43 | | 51 | | 41 | |
| Kronobergs län | | | | | | |
| Alvesta | 39 | 172 | 39 | 245 | 40 | 63 |
| Lessebo | 52 | 13 | 56 | 40 | 70 | 16 |
| Ljungby | 41 | 142 | 58 | 22 | .. | .. |
| Markaryd | 40 | 159 | 52 | 72 | 42 | 59 |
| Tingsryd | 38 | 197 | 43 | 191 | .. | .. |

TABELL 1: Kommunresultat område 1, del 1. Uppgifterna avser personer som är 65 år och äldre och år 2016 om inget annat anges.

| Kommunnamn och län | Ordinärt boende | | | | | |
|-------------------------------|---|-------------|--|-------------|---|-------------|
| | 1. Bemötande, förtroende och trygghet i hemtjänsten | | 2. Inflytande och tillräckligt med tid i hemtjänsten | | 3. Riskförebyggande åtgärder, hemtjänst | |
| | Procent | Rang av 287 | Procent | Rang av 288 | Procent | Rang av 130 |
| <i>Min – max (riket)</i> | 13–60 | | | | 23–67 | |
| <i>Vägt medel (riket)</i> | 39 | | 48 | | 43 | |
| <i>Median (riket)</i> | 41 | | 47 | | 40 | |
| Gränsvärde från gul till grön | 45 | | 53 | | 57 | |
| Gränsvärde från gul till röd | 37 | | 41 | | 24 | |
| Uppvidinge | 49 | 28 | 44 | 180 | 43 | 54 |
| Växjö | 39 | 172 | 47 | 141 | 35 | 78 |
| Älmhult | 43 | 100 | 41 | 223 | 46 | 50 |
| Länsmedel (vägt) | 41 | | 48 | | 41 | |
| Kalmar län | | | | | | |
| Borgholm | 43 | 100 | 42 | 204 | 47 | 48 |
| Emmaboda | 42 | 118 | 58 | 22 | .. | .. |
| Hultsfred | 53 | 9 | 57 | 31 | .. | .. |
| Högsby | 44 | 82 | 49 | 116 | . | . |
| Kalmar | 42 | 118 | 42 | 204 | . | . |
| Mönsterås | 58 | 2 | 58 | 22 | 24 | 100 |
| Mörbylånga | 46 | 55 | 56 | 40 | 39 | 67 |
| Nybro | 41 | 142 | 52 | 72 | 32 | 83 |
| Oskarshamn | 45 | 68 | 41 | 223 | 43 | 54 |
| Torsås | 47 | 46 | 47 | 141 | 49 | 44 |
| Vimmerby | 33 | 253 | 32 | 283 | .. | .. |
| Västervik | 46 | 55 | 55 | 48 | 23 | 104 |
| Länsmedel (vägt) | 44 | | 48 | | 35 | |
| Gotlands län | | | | | | |
| Gotland | 36 | 223 | 52 | 72 | 18 | 108 |
| Länsmedel (vägt) | 36 | | 52 | | 18 | |
| Blekinge län | | | | | | |
| Karlshamn | 40 | 159 | 48 | 128 | 27 | 92 |
| Karlskrona | 43 | 100 | 51 | 91 | 12 | 116 |
| Olofström | 42 | 118 | 42 | 204 | .. | .. |
| Ronneby | 37 | 213 | 42 | 204 | .. | .. |
| Sölvesborg | 36 | 223 | 44 | 180 | .. | .. |
| Länsmedel (vägt) | 40 | | 47 | | 14 | |
| Skåne län | | | | | | |
| Bjuv | 36 | 223 | 40 | 236 | 75 | 7 |
| Bromölla | 32 | 262 | 57 | 31 | .. | .. |
| Burlöv | 35 | 236 | 49 | 116 | 3 | 126 |
| Båstad | 44 | 82 | 48 | 128 | .. | .. |
| Eslöv | 39 | 172 | 52 | 72 | . | . |
| Helsingborg | 36 | 223 | 47 | 141 | .. | .. |
| Hässleholm | 35 | 236 | 47 | 141 | 40 | 63 |
| Höganäs | 38 | 197 | 53 | 62 | .. | .. |
| Hörby | 33 | 253 | 43 | 191 | . | . |
| Höör | 30 | 272 | 40 | 236 | . | . |
| Klippan | 35 | 236 | 36 | 273 | 74 | 9 |
| Kristianstad | 39 | 172 | 52 | 72 | 49 | 44 |
| Kävlinge | 39 | 172 | 54 | 54 | 24 | 100 |

TABELL 1: Kommunresultat område 1, del 1. Uppgifterna avser personer som är 65 år och äldre och år 2016 om inget annat anges.

| Kommunnamn och län | Ordinärt boende | | | | | |
|-------------------------------|---|-------------|--|-------------|---|-------------|
| | 1. Bemötande, förtroende och trygghet i hemtjänsten | | 2. Inflytande och tillräckligt med tid i hemtjänsten | | 3. Riskförebyggande åtgärder, hemtjänst | |
| | Procent | Rang av 287 | Procent | Rang av 288 | Procent | Rang av 130 |
| <i>Min – max (riket)</i> | 13–60 | | | | 23–67 | |
| <i>Vägt medel (riket)</i> | 39 | | 48 | | 43 | |
| <i>Median (riket)</i> | 41 | | 47 | | 40 | |
| Gränsvärde från gul till grön | 45 | | 53 | | 57 | |
| Gränsvärde från gul till röd | 37 | | 41 | | 24 | |
| Landskrona | 29 | 274 | 43 | 191 | .. | .. |
| Lomma | 28 | 279 | 42 | 204 | .. | .. |
| Lund | 37 | 213 | 52 | 72 | 57 | 34 |
| Malmö | 31 | 266 | 36 | 273 | .. | .. |
| Osby | 48 | 39 | 51 | 91 | 30 | 88 |
| Perstorp | 35 | 236 | 23 | 288 | 36 | 75 |
| Simrishamn | 42 | 118 | 53 | 62 | . | . |
| Sjöbo | 41 | 142 | 48 | 128 | . | . |
| Skurup | 37 | 213 | 55 | 48 | . | . |
| Staffanstorps | 30 | 272 | 60 | 13 | . | . |
| Svalöv | 25 | 283 | 42 | 204 | . | . |
| Svedala | 42 | 118 | 53 | 62 | 20 | 106 |
| Tomelilla | 41 | 142 | 50 | 103 | .. | .. |
| Trelleborg | 34 | 247 | 39 | 245 | . | . |
| Vellinge | 37 | 213 | 53 | 62 | 37 | 73 |
| Ystad | 33 | 253 | 42 | 204 | .. | .. |
| Åstorp | 33 | 253 | 45 | 170 | .. | .. |
| Ängelholm | 44 | 82 | 54 | 54 | 41 | 61 |
| Örkelljunga | 42 | 118 | 60 | 13 | . | . |
| Östra Göinge | 41 | 142 | 43 | 191 | 35 | 78 |
| Länsmedel (vägt) | 35 | | 45 | | 45 | |
| Hallands län | | | | | | |
| Falkenberg | 42 | 118 | 48 | 128 | 40 | 63 |
| Halmstad | 41 | 142 | 47 | 141 | 46 | 50 |
| Hylte | 50 | 24 | 53 | 62 | 72 | 12 |
| Kungsbacka | 39 | 172 | 51 | 91 | 74 | 9 |
| Laholm | 46 | 55 | 55 | 48 | 26 | 95 |
| Varberg | 42 | 118 | 58 | 22 | 54 | 39 |
| Länsmedel (vägt) | 42 | | 51 | | 51 | |
| Västra Götalands län | | | | | | |
| Ale | 41 | 142 | 49 | 116 | . | . |
| Alingsås | 42 | 118 | 57 | 31 | 37 | 73 |
| Bengtsfors | 47 | 46 | 53 | 62 | 88 | 2 |
| Bollebygd | 42 | 118 | 41 | 223 | 17 | 111 |
| Borås | 35 | 236 | 41 | 223 | .. | .. |
| Dals-Ed | 35 | 236 | 43 | 191 | .. | .. |
| Essunga | 52 | 13 | 64 | 3 | .. | .. |
| Falköping | 52 | 13 | 62 | 8 | .. | .. |
| Färgelanda | 35 | 236 | 40 | 236 | .. | .. |
| Grästorps | 26 | 282 | 61 | 11 | 11 | 117 |
| Gullspång | 58 | 2 | 43 | 191 | 26 | 95 |
| Göteborg | 31 | 266 | 38 | 260 | 26 | 95 |
| Götene | 49 | 28 | 54 | 54 | 24 | 100 |

TABELL 1: Kommunresultat område 1, del 1. Uppgifterna avser personer som är 65 år och äldre och år 2016 om inget annat anges.

| Kommunnamn och län | Ordinärt boende | | | | | |
|-------------------------------|---|-------------|--|-------------|---|-------------|
| | 1. Bemötande, förtroende och trygghet i hemtjänsten | | 2. Inflytande och tillräckligt med tid i hemtjänsten | | 3. Riskförebyggande åtgärder, hemtjänst | |
| | Procent | Rang av 287 | Procent | Rang av 288 | Procent | Rang av 130 |
| Min – max (riket) | 13–60 | | | | 23–67 | |
| Vägt medel (riket) | 39 | | 48 | | 43 | |
| Median (riket) | 41 | | 47 | | 40 | |
| Gränsvärde från gul till grön | 45 | | 53 | | 57 | |
| Gränsvärde från gul till röd | 37 | | 41 | | 24 | |
| Herrljunga | 37 | 213 | 37 | 264 | 23 | 104 |
| Hjo | 38 | 197 | 41 | 223 | 16 | 113 |
| Härryda | 39 | 172 | 43 | 191 | . | . |
| Karlsborg | 45 | 68 | 50 | 103 | . | . |
| Kungälv | 40 | 159 | 52 | 72 | . | . |
| Lerum | 32 | 262 | 42 | 204 | . | . |
| Lidköping | 52 | 13 | 64 | 3 | 43 | 54 |
| Lilla Edet | 45 | 68 | 45 | 170 | .. | .. |
| Lysekil | 28 | 279 | 35 | 280 | 3 | 126 |
| Mariestad | 43 | 100 | 39 | 245 | 18 | 108 |
| Mark | 40 | 159 | 52 | 72 | 14 | 115 |
| Mellerud | 48 | 39 | 39 | 245 | 50 | 43 |
| Munkedal | 45 | 68 | 63 | 5 | .. | .. |
| Mölnadal | 33 | 253 | 44 | 180 | . | . |
| Orust | 41 | 142 | 42 | 204 | .. | .. |
| Partille | 36 | 223 | 37 | 264 | 48 | 47 |
| Skara | 37 | 213 | 45 | 170 | 31 | 86 |
| Skövde | 43 | 100 | 56 | 40 | 39 | 67 |
| Sotenäs | 41 | 142 | 46 | 156 | 17 | 111 |
| Stenungsund | 36 | 223 | 40 | 236 | . | . |
| Strömstad | 42 | 118 | 47 | 141 | . | . |
| Svenljunga | 48 | 39 | 52 | 72 | 43 | 54 |
| Tanum | 42 | 118 | 42 | 204 | . | . |
| Tibro | 34 | 247 | 45 | 170 | 63 | 28 |
| Tidaholm | 37 | 213 | 52 | 72 | 71 | 13 |
| Tjörn | 42 | 118 | 45 | 170 | .. | .. |
| Tranemo | 40 | 159 | 44 | 180 | 28 | 90 |
| Trollhättan | 44 | 82 | 43 | 191 | 8 | 121 |
| Töreboda | 49 | 28 | 46 | 156 | 61 | 31 |
| Uddevalla | 39 | 172 | 47 | 141 | . | . |
| Ulricehamn | 39 | 172 | 51 | 91 | 67 | 20 |
| Vara | 41 | 142 | 48 | 128 | 28 | 90 |
| Vårgårda | 40 | 159 | 45 | 170 | 5 | 122 |
| Vänersborg | 43 | 100 | 51 | 91 | 51 | 42 |
| Åmål | 38 | 197 | 41 | 223 | .. | .. |
| Öckerö | 47 | 46 | 57 | 31 | . | . |
| Länsmedel (vägt) | 38 | | 45 | | 35 | |
| Värmlands län | | | | | | |
| Arvika | 41 | 142 | 51 | 91 | 45 | 52 |
| Eda | 38 | 197 | 31 | 284 | .. | .. |
| Filipstad | 41 | 142 | 44 | 180 | 52 | 40 |
| Forshaga | 42 | 118 | 39 | 245 | .. | .. |
| Grums | 41 | 142 | 46 | 156 | .. | .. |

TABELL 1: Kommunresultat område 1, del 1. Uppgifterna avser personer som är 65 år och äldre och år 2016 om inget annat anges.

| Kommunnamn och län | Ordinärt boende | | | | | |
|-------------------------------|---|-------------|--|-------------|---|-------------|
| | 1. Bemötande, förtroende och trygghet i hemtjänsten | | 2. Inflytande och tillräckligt med tid i hemtjänsten | | 3. Riskförebyggande åtgärder, hemtjänst | |
| | Procent | Rang av 287 | Procent | Rang av 288 | Procent | Rang av 130 |
| <i>Min – max (riket)</i> | 13–60 | | | | 23–67 | |
| <i>Vägt medel (riket)</i> | 39 | | 48 | | 43 | |
| <i>Median (riket)</i> | 41 | | 47 | | 40 | |
| Gränsvärde från gul till grön | 45 | | 53 | | 57 | |
| Gränsvärde från gul till röd | 37 | | 41 | | 24 | |
| Hagfors | 52 | 13 | 42 | 204 | 33 | 81 |
| Hammarö | 39 | 172 | 42 | 204 | .. | .. |
| Karlstad | 34 | 247 | 40 | 236 | . | . |
| Kil | 48 | 39 | 46 | 156 | 43 | 54 |
| Kristinehamn | 48 | 39 | 49 | 116 | 64 | 25 |
| Munkfors | 49 | 28 | 36 | 273 | . | . |
| Storfors | 60 | 1 | 52 | 72 | .. | .. |
| Sunne | 50 | 24 | 55 | 48 | 20 | 106 |
| Säffle | 39 | 172 | 44 | 180 | 65 | 22 |
| Torsby | 42 | 118 | 40 | 236 | 25 | 99 |
| Årjäng | 45 | 68 | 44 | 180 | .. | .. |
| Länsmedel (vägt) | 41 | | 44 | | 44 | |
| Örebro län | | | | | | |
| Askersund | 32 | 262 | 41 | 223 | 58 | 33 |
| Degerfors | 49 | 28 | 42 | 204 | 65 | 22 |
| Hallsberg | 42 | 118 | 36 | 273 | 41 | 61 |
| Hällefors | 41 | 142 | 39 | 245 | 32 | 83 |
| Karlskoga | 38 | 197 | 42 | 204 | 68 | 17 |
| Kumla | 38 | 197 | 38 | 260 | 64 | 25 |
| Laxå | 51 | 21 | 41 | 223 | 82 | 5 |
| Lekeberg | 42 | 118 | 39 | 245 | 55 | 38 |
| Lindesberg | 43 | 100 | 38 | 260 | 62 | 29 |
| Ljusnarsberg | .. | .. | .. | .. | 47 | 48 |
| Nora | 46 | 55 | 46 | 156 | 73 | 11 |
| Örebro | 38 | 197 | 47 | 141 | 42 | 59 |
| Länsmedel (vägt) | 40 | | 43 | | 56 | |
| Västmanlands län | | | | | | |
| Arboga | 45 | 68 | 39 | 245 | 0 | 130 |
| Fagersta | 39 | 172 | 52 | 72 | . | . |
| Hallstahammar | 35 | 236 | 37 | 264 | .. | .. |
| Kungsör | 29 | 274 | 59 | 18 | .. | .. |
| Köping | 39 | 172 | 42 | 204 | .. | .. |
| Norberg | 13 | 287 | 41 | 223 | .. | .. |
| Sala | 37 | 213 | 61 | 11 | . | . |
| Skinnskatteberg | .. | .. | 43 | 191 | .. | .. |
| Surahammar | 48 | 39 | 47 | 141 | . | . |
| Västerås | 43 | 100 | 60 | 13 | 18 | 108 |
| Länsmedel (vägt) | 41 | | 55 | | 18 | |
| Dalarnas län | | | | | | |
| Avesta | 40 | 159 | 39 | 245 | .. | .. |
| Borlänge | 38 | 197 | 41 | 223 | . | . |
| Falun | 48 | 39 | 60 | 13 | . | . |

TABELL 1: Kommunresultat område 1, del 1. Uppgifterna avser personer som är 65 år och äldre och år 2016 om inget annat anges.

| Kommunnamn och län | Ordinärt boende | | | | | |
|-------------------------------|---|-------------|--|-------------|---|-------------|
| | 1. Bemötande, förtroende och trygghet i hemtjänsten | | 2. Inflytande och tillräckligt med tid i hemtjänsten | | 3. Riskförebyggande åtgärder, hemtjänst | |
| | Procent | Rang av 287 | Procent | Rang av 288 | Procent | Rang av 130 |
| <i>Min – max (riket)</i> | 13–60 | | | | 23–67 | |
| <i>Vägt medel (riket)</i> | 39 | | 48 | | 43 | |
| <i>Median (riket)</i> | 41 | | 47 | | 40 | |
| Gränsvärde från gul till grön | 45 | | 53 | | 57 | |
| Gränsvärde från gul till röd | 37 | | 41 | | 24 | |
| Gagnef | 44 | 82 | 54 | 54 | 44 | 53 |
| Hedemora | 38 | 197 | 46 | 156 | .. | .. |
| Leksand | 44 | 82 | 41 | 223 | . | . |
| Ludvika | 34 | 247 | 46 | 156 | . | . |
| Malung-Sälen | 45 | 68 | 52 | 72 | .. | .. |
| Mora | 39 | 172 | 42 | 204 | . | . |
| Orsa | 38 | 197 | 39 | 245 | .. | .. |
| Rättvik | 45 | 68 | 48 | 128 | .. | .. |
| Smedjebacken | 40 | 159 | 37 | 264 | . | . |
| Säter | 50 | 24 | 50 | 103 | . | . |
| Vansbro | 36 | 223 | 39 | 245 | .. | .. |
| Älvdalen | 58 | 2 | 42 | 204 | 16 | 113 |
| Länsmedel (vägt) | 43 | | 48 | | 37 | |
| Gävleborgs län | | | | | | |
| Bollnäs | 53 | 9 | 50 | 103 | 71 | 13 |
| Gävle | 39 | 172 | 50 | 103 | 36 | 75 |
| Hofors | 49 | 28 | 46 | 156 | .. | .. |
| Hudiksvall | 43 | 100 | 50 | 103 | 36 | 75 |
| Ljusdal | 42 | 118 | 44 | 180 | 65 | 22 |
| Nordanstig | 47 | 46 | 52 | 72 | .. | .. |
| Ockelbo | 53 | 9 | 47 | 141 | .. | .. |
| Ovanåker | 40 | 159 | 46 | 156 | 83 | 3 |
| Sandviken | 40 | 159 | 46 | 156 | 57 | 34 |
| Söderhamn | 43 | 100 | 50 | 103 | 75 | 7 |
| Länsmedel (vägt) | 43 | | 49 | | 58 | |
| Västernorrlands län | | | | | | |
| Härnösand | 38 | 197 | 43 | 191 | . | . |
| Kramfors | 36 | 223 | 37 | 264 | . | . |
| Sollefteå | 45 | 68 | 47 | 141 | . | . |
| Sundsvall | 42 | 118 | 51 | 91 | . | . |
| Timrå | 44 | 82 | 37 | 264 | . | . |
| Ånge | 41 | 142 | 44 | 180 | .. | .. |
| Örnsköldsvik | 39 | 172 | 42 | 204 | . | . |
| Länsmedel (vägt) | 41 | | 45 | | .. | |
| Jämtlands län | | | | | | |
| Berg | 44 | 82 | 49 | 116 | 26 | 95 |
| Bräcke | 51 | 21 | 45 | 170 | 27 | 92 |
| Härjedalen | 44 | 82 | 38 | 260 | . | . |
| Krokom | 44 | 82 | 40 | 236 | 68 | 17 |
| Ragunda | 47 | 46 | 44 | 180 | 0 | 130 |
| Strömsund | 47 | 46 | 47 | 141 | 52 | 40 |

TABELL 1: Kommunresultat område 1, del 1. Uppgifterna avser personer som är 65 år och äldre och år 2016 om inget annat anges.

| | Ordinärt boende | | | | | |
|-------------------------------|---|-------------|--|-------------|---|-------------|
| | 1. Bemötande, förtroende och trygghet i hemtjänsten | | 2. Inflytande och tillräckligt med tid i hemtjänsten | | 3. Riskförebyggande åtgärder, hemtjänst | |
| | Procent | Rang av 287 | Procent | Rang av 288 | Procent | Rang av 130 |
| Kommunnamn och län | | | | | | |
| Min – max (riket) | 13–60 | | 23–67 | | 0–95 | |
| Vägt medel (riket) | 39 | | 48 | | 43 | |
| Median (riket) | 41 | | 47 | | 40 | |
| Gränsvärde från gul till grön | 45 | | 53 | | 57 | |
| Gränsvärde från gul till röd | 37 | | 41 | | 24 | |
| Åre | 52 | 13 | 55 | 48 | .. | .. |
| Östersund | 47 | 46 | 57 | 31 | 59 | 32 |
| Länsmedel (vägt) | 47 | | 51 | | 47 | |
| Västerbottens län | | | | | | |
| Bjurholm | 39 | 172 | 39 | 245 | 71 | 13 |
| Dorotea | 27 | 281 | 35 | 280 | 11 | 117 |
| Lycksele | 33 | 253 | 36 | 273 | . | . |
| Malå | 29 | 274 | 51 | 91 | 95 | 1 |
| Nordmaling | 45 | 68 | 49 | 116 | . | . |
| Norsjö | 24 | 284 | 54 | 54 | .. | .. |
| Robertsfors | 55 | 5 | 67 | 1 | .. | .. |
| Skellefteå | 43 | 100 | 52 | 72 | 33 | 81 |
| Sorsele | 42 | 118 | 50 | 103 | . | . |
| Storuman | 43 | 100 | 25 | 287 | 68 | 17 |
| Umeå | 44 | 82 | 63 | 5 | 57 | 34 |
| Vilhelmina | 44 | 82 | 49 | 116 | .. | .. |
| Vindeln | 49 | 28 | 45 | 170 | .. | .. |
| Vännäs | 45 | 68 | 39 | 245 | 83 | 3 |
| Åsele | 42 | 118 | 34 | 282 | . | . |
| Länsmedel (vägt) | 43 | | 53 | | 49 | |
| Norrbottnens län | | | | | | |
| Arjeplog | .. | .. | .. | .. | .. | .. |
| Arvidsjaur | 46 | 55 | 52 | 72 | .. | .. |
| Boden | 44 | 82 | 43 | 191 | . | . |
| Gällivare | 22 | 285 | 28 | 285 | . | . |
| Haparanda | 42 | 118 | 40 | 236 | 31 | 86 |
| Jokkmokk | 46 | 55 | 41 | 223 | 10 | 120 |
| Kalix | 49 | 28 | 52 | 72 | .. | .. |
| Kiruna | 49 | 28 | 48 | 128 | .. | .. |
| Luleå | 31 | 266 | 37 | 264 | 5 | 122 |
| Pajala | 38 | 197 | 49 | 116 | . | . |
| Piteå | 46 | 55 | 48 | 128 | . | . |
| Älvsbyn | 53 | 9 | 46 | 156 | . | . |
| Övertorneå | 38 | 197 | 39 | 245 | .. | .. |
| Övertorneå | 43 | 100 | 53 | 62 | .. | .. |
| Länsmedel (vägt) | 41 | | 44 | | 11 | |

TABELL 2: Kommunresultat område 1, del 2. Uppgifterna avser personer som är 65 år och äldre och år 2016 om inget annat anges.

| Kommunnamn och län | Ordinärt boende | | | | | |
|-------------------------------|------------------------|-------------|---|-------------|---------------------------|-------------|
| | 4. Personalkontinuitet | | 5. Förändring av självskattad hälsa för hemtjänsttagare | | 6. Hemtjänst i sin helhet | |
| | Antal | Rang av 234 | Antal | Rang av 286 | Procent | Rang av 289 |
| <i>Min – max (riket)</i> | 4–26 | | | | (-16,9)–18,0 | |
| <i>Vägt medel (riket)</i> | 15 | | 0,0 | | 89 | |
| <i>Median (riket)</i> | 15 | | -0,1 | | 91 | |
| Gränsvärde från gul till grön | 13 | | 2,5 | | 94 | |
| Gränsvärde från gul till röd | 17 | | -2,4 | | 88 | |
| Stockholms län | | | | | | |
| Botkyrka | 16 | 135 | 4,3 | 47 | 75 | 288 |
| Danderyd | 13 | 57 | 0,5 | 123 | 88 | 225 |
| Ekerö | . | . | 4,0 | 48 | 96 | 20 |
| Haninge | 10 | 9 | -1,8 | 195 | 89 | 199 |
| Huddinge | 12 | 39 | -2,3 | 208 | 86 | 260 |
| Järfälla | 16 | 135 | 5,7 | 32 | 85 | 269 |
| Lidingö | 10 | 9 | -1,4 | 182 | 89 | 199 |
| Nacka | . | . | -2,2 | 206 | 90 | 164 |
| Norrtälje | . | . | 0,3 | 130 | 91 | 131 |
| Nykvarn | 20 | 215 | 2,9 | 65 | 96 | 20 |
| Nynäshamn | 11 | 19 | -4,3 | 243 | 88 | 225 |
| Salem | 13 | 57 | 9,3 | 13 | 88 | 225 |
| Sigtuna | 15 | 107 | 0,7 | 118 | 77 | 285 |
| Sollentuna | 13 | 57 | -3,9 | 238 | 89 | 199 |
| Solna | 10 | 9 | -2,1 | 202 | 87 | 247 |
| Stockholm | 11 | 19 | -0,6 | 163 | 84 | 274 |
| Sundbyberg | 9 | 5 | 1,7 | 91 | 86 | 260 |
| Södertälje | 11 | 19 | 3,2 | 57 | 83 | 279 |
| Tyresö | 11 | 19 | -0,2 | 149 | 88 | 225 |
| Täby | 10 | 9 | 1,5 | 96 | 91 | 131 |
| Upplands Väsby | 8 | 3 | -2,7 | 221 | 92 | 105 |
| Upplands-Bro | 11 | 19 | -4,7 | 250 | 89 | 199 |
| Vallentuna | . | . | -0,8 | 171 | 94 | 48 |
| Vaxholm | . | . | 1,1 | 102 | 89 | 199 |
| Värmdö | 18 | 182 | -4,9 | 253 | 90 | 164 |
| Österåker | 13 | 57 | -0,6 | 163 | 87 | 247 |
| Länsmedel (vägt) | | | -0,3 | | 87 | |
| Uppsala län | | | | | | |
| Enköping | . | . | 0,6 | 119 | 94 | 48 |
| Heby | 17 | 159 | 3,2 | 57 | 90 | 164 |
| Håbo | 11 | 19 | -1,7 | 192 | 87 | 247 |
| Knivsta | 12 | 39 | 1,4 | 97 | 84 | 274 |
| Tierp | . | . | 1,0 | 106 | 94 | 48 |
| Uppsala | 19 | 205 | 0,8 | 111 | 88 | 225 |
| Älvkarleby | 18 | 182 | 5,4 | 37 | 92 | 105 |
| Östhammar | 17 | 159 | -2,2 | 206 | 92 | 105 |
| Länsmedel (vägt) | | | 0,7 | | 90 | |
| Södermanlands län | | | | | | |
| Eskilstuna | 17 | 159 | 0,3 | 130 | 86 | 260 |
| Flen | 14 | 80 | 1,1 | 102 | 94 | 48 |
| Gnesta | 15 | 107 | -13,5 | 283 | 89 | 199 |
| Katrineholm | 13 | 57 | -1,5 | 186 | 91 | 131 |

TABELL 2: Kommunresultat område 1, del 2. Uppgifterna avser personer som är 65 år och äldre och år 2016 om inget annat anges.

| Kommunnamn och län | Ordinärt boende | | | | | |
|-------------------------------|------------------------|-------------|---|-------------|---------------------------|-------------|
| | 4. Personalkontinuitet | | 5. Förändring av självskattad hälsa för hemtjänsttagare | | 6. Hemtjänst i sin helhet | |
| | Antal | Rang av 234 | Antal | Rang av 286 | Procent | Rang av 289 |
| <i>Min – max (riket)</i> | 4–26 | | | | (-16,9)–18,0 | |
| <i>Vägt medel (riket)</i> | 15 | | 0,0 | | 89 | |
| <i>Median (riket)</i> | 15 | | -0,1 | | 91 | |
| Gränsvärde från gul till grön | 13 | | 2,5 | | 94 | |
| Gränsvärde från gul till röd | 17 | | -2,4 | | 88 | |
| Nyköping | 15 | 107 | 0,0 | 140 | 88 | 225 |
| Oxelösund | 13 | 57 | -1,4 | 182 | 84 | 274 |
| Strängnäs | 19 | 205 | -3,3 | 229 | 90 | 164 |
| Trosa | 14 | 80 | -6,1 | 258 | 91 | 131 |
| Vingåker | 18 | 182 | 4,6 | 45 | 92 | 105 |
| Länsmedel (vägt) | | | -1,1 | | 89 | |
| Östergötlands län | | | | | | |
| Boxholm | . | . | -4,1 | 240 | 97 | 12 |
| Finspång | 17 | 159 | -5,6 | 256 | 85 | 269 |
| Kinda | 16 | 135 | -2,3 | 208 | 93 | 79 |
| Linköping | 12 | 39 | 2,1 | 78 | 91 | 131 |
| Mjölby | . | . | -1,1 | 176 | 90 | 164 |
| Motala | 12 | 39 | -6,8 | 261 | 92 | 105 |
| Norrköping | . | . | -2,7 | 221 | 87 | 247 |
| Söderköping | 9 | 5 | 0,3 | 130 | 92 | 105 |
| Vadstena | 13 | 57 | -0,3 | 151 | 89 | 199 |
| Valdemarsvik | . | . | -11,3 | 281 | 88 | 225 |
| Ydre | 11 | 19 | 2,1 | 78 | 95 | 34 |
| Åtvidaberg | 17 | 159 | 6,5 | 26 | 91 | 131 |
| Ödeshög | 17 | 159 | -6,8 | 261 | 88 | 225 |
| Länsmedel (vägt) | | | -1,4 | | 90 | |
| Jönköpings län | | | | | | |
| Aneby | 19 | 205 | -1,4 | 182 | 94 | 48 |
| Eksjö | 14 | 80 | -2,7 | 221 | 90 | 164 |
| Gislaved | 15 | 107 | -3,4 | 232 | 93 | 79 |
| Gnosjö | . | . | -1,5 | 186 | 97 | 12 |
| Habo | 26 | 234 | 0,0 | 140 | 93 | 79 |
| Jönköping | 14 | 80 | 0,8 | 111 | 94 | 48 |
| Mullsjö | 14 | 80 | -0,3 | 151 | 96 | 20 |
| Nässjö | 15 | 107 | -1,8 | 195 | 88 | 225 |
| Sävsjö | 13 | 57 | -7,4 | 268 | 91 | 131 |
| Tranås | 13 | 57 | 1,8 | 90 | 95 | 34 |
| Vaggeryd | 23 | 230 | . | .. | 93 | 79 |
| Vetlanda | 17 | 159 | 0,8 | 111 | 91 | 131 |
| Värnamo | 11 | 19 | 0,4 | 126 | 91 | 131 |
| Länsmedel (vägt) | | | -0,3 | | 93 | |
| Kronobergs län | | | | | | |
| Alvesta | 12 | 39 | -2,1 | 202 | 88 | 225 |
| Lessebo | 11 | 19 | -10,8 | 279 | 100 | 1 |
| Ljungby | 13 | 57 | -0,5 | 157 | 93 | 79 |
| Markaryd | 16 | 135 | 2,5 | 72 | 96 | 20 |
| Tingsryd | 16 | 135 | 4,7 | 44 | 94 | 48 |

TABELL 2: Kommunresultat område 1, del 2. Uppgifterna avser personer som är 65 år och äldre och år 2016 om inget annat anges.

| Kommunnamn och län | Ordinärt boende | | | | | |
|-------------------------------|------------------------|-------------|--|-------------|---------------------------|-------------|
| | 4. Personalkontinuitet | | 5. Förändring av självskattad hälsa för hemtjänstagare | | 6. Hemtjänst i sin helhet | |
| | Antal | Rang av 234 | Antal | Rang av 286 | Procent | Rang av 289 |
| <i>Min – max (riket)</i> | 4–26 | | | | (-16,9)–18,0 | |
| <i>Vägt medel (riket)</i> | 15 | | 0,0 | | 89 | |
| <i>Median (riket)</i> | 15 | | -0,1 | | 91 | |
| Gränsvärde från gul till grön | 13 | | 2,5 | | 94 | |
| Gränsvärde från gul till röd | 17 | | -2,4 | | 88 | |
| Uppvidinge | 15 | 107 | -3,9 | 238 | 89 | 199 |
| Växjö | 13 | 57 | -0,4 | 155 | 91 | 131 |
| Älmhult | 11 | 19 | -3,1 | 224 | 92 | 105 |
| Länsmedel (vägt) | | | -0,9 | | 91 | |
| Kalmar län | | | | | | |
| Borgholm | 20 | 215 | -8,7 | 276 | 92 | 105 |
| Emmaboda | 8 | 3 | 0,5 | 123 | 93 | 79 |
| Hultsfred | . | . | 6,5 | 26 | 94 | 48 |
| Högsby | . | . | 7,4 | 20 | 93 | 79 |
| Kalmar | 15 | 107 | -2,0 | 201 | 90 | 164 |
| Mönsterås | . | . | 8,0 | 18 | 98 | 5 |
| Mörbylånga | 15 | 107 | 5,1 | 39 | 95 | 34 |
| Nybro | 11 | 19 | 3,5 | 54 | 92 | 105 |
| Oskarshamn | 19 | 205 | 2,0 | 84 | 90 | 164 |
| Torsås | 15 | 107 | 10,0 | 10 | 94 | 48 |
| Vimmerby | . | . | 3,4 | 55 | 87 | 247 |
| Västervik | . | . | 1,2 | 101 | 93 | 79 |
| Länsmedel (vägt) | | | 1,3 | | 93 | |
| Gotlands län | | | | | | |
| Gotland | 12 | 39 | 2,0 | 84 | 93 | 79 |
| Länsmedel (vägt) | | | 2,0 | | 91 | |
| Blekinge län | | | | | | |
| Karlshamn | 15 | 107 | 4,8 | 43 | 92 | 105 |
| Karlskrona | 16 | 135 | 0,8 | 111 | 89 | 199 |
| Olofström | 17 | 159 | 2,9 | 65 | 94 | 48 |
| Ronneby | 11 | 19 | -4,7 | 250 | 91 | 131 |
| Sölvesborg | 18 | 182 | -5,3 | 255 | 87 | 247 |
| Länsmedel (vägt) | | | 0,1 | | 91 | |
| Skåne län | | | | | | |
| Bjuv | 13 | 57 | -3,3 | 229 | 92 | 105 |
| Bromölla | 10 | 9 | -0,8 | 171 | 96 | 20 |
| Burlöv | 12 | 39 | -1,6 | 190 | 88 | 225 |
| Båstad | 12 | 39 | -2,3 | 208 | 94 | 48 |
| Eslöv | 17 | 159 | 1,6 | 93 | 90 | 164 |
| Helsingborg | 12 | 39 | -1,9 | 199 | 88 | 225 |
| Hässleholm | 14 | 80 | -0,6 | 163 | 89 | 199 |
| Höganäs | 18 | 182 | -4,3 | 243 | 90 | 164 |
| Hörby | 12 | 39 | 6,1 | 29 | 86 | 260 |
| Höör | 18 | 182 | 1,7 | 91 | 86 | 260 |
| Klippan | 23 | 230 | 3,7 | 52 | 87 | 247 |
| Kristianstad | . | . | -0,8 | 171 | 92 | 105 |
| Kävlinge | 14 | 80 | 6,1 | 29 | 90 | 164 |

TABELL 2: Kommunresultat område 1, del 2. Uppgifterna avser personer som är 65 år och äldre och år 2016 om inget annat anges.

| Kommunnamn och län | Ordinärt boende | | | | | |
|-------------------------------|------------------------|-------------|---|-------------|---------------------------|-------------|
| | 4. Personalkontinuitet | | 5. Förändring av självskattad hälsa för hemtjänsttagare | | 6. Hemtjänst i sin helhet | |
| | Antal | Rang av 234 | Antal | Rang av 286 | Procent | Rang av 289 |
| <i>Min – max (riket)</i> | 4–26 | | (-16,9)–18,0 | | 73–100 | |
| <i>Vägt medel (riket)</i> | 15 | | 0,0 | | 89 | |
| <i>Median (riket)</i> | 15 | | -0,1 | | 91 | |
| Gränsvärde från gul till grön | 13 | | 2,5 | | 94 | |
| Gränsvärde från gul till röd | 17 | -2,4 | 88 | | | |
| Landskrona | 14 | 80 | 2,3 | 75 | 85 | 269 |
| Lomma | 11 | 19 | 1,3 | 99 | 77 | 285 |
| Lund | 16 | 135 | -3,6 | 236 | 89 | 199 |
| Malmö | . | . | -1,1 | 176 | 82 | 282 |
| Osby | 16 | 135 | 0,6 | 119 | 94 | 48 |
| Perstorp | . | . | -2,5 | 217 | 77 | 285 |
| Simrishamn | . | . | 5,2 | 38 | 98 | 5 |
| Sjöbo | 13 | 57 | 3,0 | 61 | 94 | 48 |
| Skurup | 18 | 182 | 7,1 | 21 | 93 | 79 |
| Staffanstorp | 16 | 135 | 0,8 | 111 | 90 | 164 |
| Svalöv | 21 | 225 | -4,3 | 243 | 89 | 199 |
| Svedala | 14 | 80 | -4,7 | 250 | 94 | 48 |
| Tomelilla | 15 | 107 | -16,9 | 286 | 89 | 199 |
| Trelleborg | 14 | 80 | -2,3 | 208 | 84 | 274 |
| Vellinge | 11 | 19 | -0,3 | 151 | 92 | 105 |
| Ystad | 17 | 159 | 3,0 | 61 | 86 | 260 |
| Åstorp | 11 | 19 | -14,3 | 284 | 90 | 164 |
| Ängelholm | 15 | 107 | -0,1 | 144 | 95 | 34 |
| Örkelljunga | . | . | 5,7 | 32 | 92 | 105 |
| Östra Göinge | 18 | 182 | -3,3 | 229 | 96 | 20 |
| Länsmedel (vägt) | | | -0,8 | | 89 | |
| Hallands län | | | | | | |
| Falkenberg | 15 | 107 | 5,8 | 31 | 90 | 164 |
| Halmstad | 16 | 135 | -0,1 | 144 | 90 | 164 |
| Hylte | 15 | 107 | -3,5 | 235 | 91 | 131 |
| Kungsbacka | 19 | 205 | -0,2 | 149 | 92 | 105 |
| Laholm | 12 | 39 | 3,6 | 53 | 93 | 79 |
| Varberg | 16 | 135 | 0,4 | 126 | 93 | 79 |
| Länsmedel (vägt) | | | 0,8 | | 91 | |
| Västra Götalands län | | | | | | |
| Ale | 16 | 135 | 0,6 | 119 | 87 | 247 |
| Alingsås | . | . | 5,1 | 39 | 94 | 48 |
| Bengtstors | 19 | 205 | -0,8 | 171 | 94 | 48 |
| Bollebygd | 18 | 182 | -0,7 | 168 | 93 | 79 |
| Borås | 15 | 107 | 0,1 | 137 | 89 | 199 |
| Dals-Ed | 15 | 107 | 11,2 | 7 | 98 | 5 |
| Essunga | 20 | 215 | 9,1 | 14 | 95 | 34 |
| Falköping | 16 | 135 | 6,7 | 25 | 96 | 20 |
| Färgelanda | . | . | 0,2 | 136 | 100 | 1 |
| Grästorps | 19 | 205 | 8,5 | 16 | 89 | 199 |
| Gullspång | 14 | 80 | 9,7 | 11 | 99 | 3 |
| Göteborg | 15 | 107 | 0,3 | 130 | 82 | 282 |
| Götene | 10 | 9 | 3,9 | 50 | 94 | 48 |

TABELL 2: Kommunresultat område 1, del 2. Uppgifterna avser personer som är 65 år och äldre och år 2016 om inget annat anges.

| | Ordinärt boende | | | | | | | |
|-------------------------------|------------------------|-------------|---|-------------|---------------------------|-------------|--|--|
| | 4. Personalkontinuitet | | 5. Förändring av självskattad hälsa för hemtjänsttagare | | 6. Hemtjänst i sin helhet | | | |
| | Antal | Rang av 234 | Antal | Rang av 286 | Procent | Rang av 289 | | |
| Kommunnamn och län | | | | | | | | |
| Min – max (riket) | 4–26 | | | | (-16,9)–18,0 | | | |
| Vägt medel (riket) | 15 | | | | 0,0 | | | |
| Median (riket) | 15 | | | | -0,1 | | | |
| Gränsvärde från gul till grön | 13 | | 2,5 | | | | | |
| Gränsvärde från gul till röd | 17 | | -2,4 | | | | | |
| Herrljunga | 18 | 182 | -3,1 | 224 | 89 | 199 | | |
| Hjo | 20 | 215 | -6,9 | 263 | 89 | 199 | | |
| Härryda | 14 | 80 | 1,1 | 102 | 92 | 105 | | |
| Karlsborg | . | . | 2,3 | 75 | 95 | 34 | | |
| Kungälv | 16 | 135 | 2,2 | 77 | 91 | 131 | | |
| Lerum | 18 | 182 | 1,9 | 88 | 87 | 247 | | |
| Lidköping | 11 | 19 | -3,2 | 227 | 96 | 20 | | |
| Lilla Edet | 17 | 159 | -3,4 | 232 | 88 | 225 | | |
| Lysekil | 14 | 80 | -0,8 | 171 | 92 | 105 | | |
| Mariestad | 19 | 205 | -4,1 | 240 | 90 | 164 | | |
| Mark | 21 | 225 | 0,1 | 137 | 91 | 131 | | |
| Mellerud | . | . | 4,4 | 46 | 98 | 5 | | |
| Munkedal | 15 | 107 | 14,5 | 4 | 96 | 20 | | |
| Mölnadal | . | . | -2,4 | 215 | 85 | 269 | | |
| Orust | 17 | 159 | -0,7 | 168 | 95 | 34 | | |
| Partille | . | . | -4,6 | 247 | 83 | 279 | | |
| Skara | 15 | 107 | -2,3 | 208 | 88 | 225 | | |
| Skövde | 17 | 159 | -2,6 | 220 | 91 | 131 | | |
| Sotenäs | 23 | 230 | -0,5 | 157 | 90 | 164 | | |
| Stenungsund | 17 | 159 | 3,2 | 57 | 91 | 131 | | |
| Strömstad | 15 | 107 | -8,5 | 274 | 93 | 79 | | |
| Svenljunga | 9 | 5 | -1,8 | 195 | 91 | 131 | | |
| Tanum | 11 | 19 | -4,6 | 247 | 91 | 131 | | |
| Tibro | 13 | 57 | -6,2 | 259 | 97 | 12 | | |
| Tidaholm | 16 | 135 | 6,9 | 24 | 89 | 199 | | |
| Tjörn | 18 | 182 | 3,0 | 61 | 93 | 79 | | |
| Tranemo | 14 | 80 | 1,3 | 99 | 90 | 164 | | |
| Trollhättan | 18 | 182 | -1,1 | 176 | 90 | 164 | | |
| Töreboda | 14 | 80 | 7,0 | 23 | 94 | 48 | | |
| Uddevalla | 17 | 159 | 2,9 | 65 | 91 | 131 | | |
| Ulricehamn | 14 | 80 | 1,0 | 106 | 96 | 20 | | |
| Vara | 15 | 107 | 3,2 | 57 | 90 | 164 | | |
| Vårgårda | 14 | 80 | -1,5 | 186 | 90 | 164 | | |
| Vänersborg | 14 | 80 | -1,8 | 195 | 92 | 105 | | |
| Åmål | 18 | 182 | -1,3 | 181 | 88 | 225 | | |
| Öckerö | 10 | 9 | -8,3 | 273 | 93 | 79 | | |
| Länsmedel (vägt) | | | 0,3 | | 89 | | | |
| Värmlands län | | | | | | | | |
| Arvika | 15 | 107 | 0,3 | 130 | 93 | 79 | | |
| Eda | 21 | 225 | -4,2 | 242 | 90 | 164 | | |
| Filipstad | . | . | 9,7 | 11 | 88 | 225 | | |
| Forshaga | 20 | 215 | 2,1 | 78 | 94 | 48 | | |
| Grums | 17 | 159 | -10,7 | 278 | 91 | 131 | | |

TABELL 2: Kommunresultat område 1, del 2. Uppgifterna avser personer som är 65 år och äldre och år 2016 om inget annat anges.

| Kommunnamn och län | Ordinärt boende | | | | | |
|-------------------------------|------------------------|-------------|--|-------------|---------------------------|-------------|
| | 4. Personalkontinuitet | | 5. Förändring av självskattad hälsa för hemtjänstagare | | 6. Hemtjänst i sin helhet | |
| | Antal | Rang av 234 | Antal | Rang av 286 | Procent | Rang av 289 |
| <i>Min – max (riket)</i> | 4–26 | | | | (-16,9)–18,0 | |
| <i>Vägt medel (riket)</i> | 15 | | 0,0 | | 89 | |
| <i>Median (riket)</i> | 15 | | -0,1 | | 91 | |
| Gränsvärde från gul till grön | 13 | | 2,5 | | 94 | |
| Gränsvärde från gul till röd | 17 | | -2,4 | | 88 | |
| Hagfors | . | . | 8,6 | 15 | 96 | 20 |
| Hammarö | 14 | 80 | -1,1 | 176 | 87 | 247 |
| Karlstad | 19 | 205 | -0,5 | 157 | 86 | 260 |
| Kil | 12 | 39 | 0,4 | 126 | 90 | 164 |
| Kristinehamn | . | . | -0,1 | 144 | 92 | 105 |
| Munkfors | 16 | 135 | 8,4 | 17 | 89 | 199 |
| Storfors | . | . | -1,7 | 192 | 97 | 12 |
| Sunne | 13 | 57 | 0,8 | 111 | 93 | 79 |
| Säffle | 20 | 215 | 3,3 | 56 | 92 | 105 |
| Torsby | 15 | 107 | 0,9 | 109 | 91 | 131 |
| Årjäng | . | . | -0,4 | 155 | 93 | 79 |
| Länsmedel (vägt) | | | 0,8 | | 91 | |
| Örebro län | | | | | | |
| Askersund | 22 | 228 | -3,1 | 224 | 90 | 164 |
| Degerfors | . | . | -3,7 | 237 | 97 | 12 |
| Hallsberg | 20 | 215 | 3,9 | 50 | 90 | 164 |
| Hällefors | 23 | 230 | 14,4 | 5 | 86 | 260 |
| Karlskoga | 18 | 182 | 2,0 | 84 | 91 | 131 |
| Kumla | 20 | 215 | 1,6 | 93 | 90 | 164 |
| Laxå | 17 | 159 | -8,0 | 270 | 95 | 34 |
| Lekeberg | 18 | 182 | -2,1 | 202 | 95 | 34 |
| Lindesberg | 14 | 80 | 18,0 | 1 | 89 | 199 |
| Ljusnarsberg | 11 | 19 | .. | .. | .. | .. |
| Nora | 13 | 57 | -1,4 | 182 | 92 | 105 |
| Örebro | 17 | 159 | 2,0 | 84 | 90 | 164 |
| Länsmedel (vägt) | | | 2,4 | | 92 | |
| Västmanlands län | | | | | | |
| Arboga | 20 | 215 | 0,0 | 140 | 88 | 225 |
| Fagersta | 22 | 228 | 2,5 | 72 | 88 | 225 |
| Hallstahammar | 19 | 205 | -8,6 | 275 | 91 | 131 |
| Kungsör | 16 | 135 | -12,2 | 282 | 93 | 79 |
| Köping | 15 | 107 | 1,6 | 93 | 87 | 247 |
| Norberg | 12 | 39 | -5,9 | 257 | 87 | 247 |
| Sala | 14 | 80 | -3,2 | 227 | 91 | 131 |
| Skinnskatteberg | . | . | -9,2 | 277 | 94 | 48 |
| Surahammar | . | . | -8,0 | 270 | 89 | 199 |
| Västerås | 13 | 57 | -0,6 | 163 | 91 | 131 |
| Länsmedel (vägt) | | | -1,4 | | 92 | |
| Dalarnas län | | | | | | |
| Avesta | 20 | 215 | -1,5 | 186 | 92 | 105 |
| Borlänge | . | . | 2,8 | 69 | 88 | 225 |
| Falun | 16 | 135 | 2,1 | 78 | 95 | 34 |

TABELL 2: Kommunresultat område 1, del 2. Uppgifterna avser personer som är 65 år och äldre och år 2016 om inget annat anges.

| Kommunnamn och län | Ordinärt boende | | | | | |
|-------------------------------|------------------------|-------------|--|-------------|---------------------------|-------------|
| | 4. Personalkontinuitet | | 5. Förändring av självskattad hälsa för hemtjänstagare | | 6. Hemtjänst i sin helhet | |
| | Antal | Rang av 234 | Antal | Rang av 286 | Procent | Rang av 289 |
| <i>Min – max (riket)</i> | 4–26 | | | | (-16,9)–18,0 | |
| <i>Vägt medel (riket)</i> | 15 | | 0,0 | | 89 | |
| <i>Median (riket)</i> | 15 | | -0,1 | | 91 | |
| Gränsvärde från gul till grön | 13 | | 2,5 | | 94 | |
| Gränsvärde från gul till röd | 17 | | -2,4 | | 88 | |
| Gagnef | . | . | -2,3 | 208 | 98 | 5 |
| Hedemora | 18 | 182 | -7,2 | 267 | 90 | 164 |
| Leksand | 14 | 80 | -3,4 | 232 | 93 | 79 |
| Ludvika | 17 | 159 | 4,9 | 42 | 89 | 199 |
| Malung-Sälen | . | . | 2,7 | 70 | 93 | 79 |
| Mora | 14 | 80 | -0,7 | 168 | 91 | 131 |
| Orsa | 11 | 19 | 6,2 | 28 | 98 | 5 |
| Rättvik | 16 | 135 | 5,6 | 36 | 88 | 225 |
| Smedjebacken | 13 | 57 | 7,8 | 19 | 92 | 105 |
| Säter | 15 | 107 | 2,9 | 65 | 95 | 34 |
| Vansbro | 12 | 39 | 5,1 | 39 | 91 | 131 |
| Älvdalen | 16 | 135 | -0,3 | 151 | 91 | 131 |
| Länsmedel (vägt) | | | 1,4 | | 92 | |
| Gävleborgs län | | | | | | |
| Bollnäs | 17 | 159 | 10,6 | 9 | 95 | 34 |
| Gävle | . | . | 0,8 | 111 | 91 | 131 |
| Hofors | . | . | 13,9 | 6 | 93 | 79 |
| Hudiksvall | 13 | 57 | -1,2 | 180 | 94 | 48 |
| Ljusdal | 18 | 182 | 2,4 | 74 | 94 | 48 |
| Nordanstig | . | . | -7,1 | 265 | 95 | 34 |
| Ockelbo | . | . | 7,1 | 21 | 88 | 225 |
| Ovanåker | . | . | 1,4 | 97 | 93 | 79 |
| Sandviken | . | . | -2,1 | 202 | 92 | 105 |
| Söderhamn | . | . | 2,1 | 78 | 95 | 34 |
| Länsmedel (vägt) | | | 1,8 | | 93 | |
| Västernorrlands län | | | | | | |
| Härnösand | 16 | 135 | 0,4 | 126 | 89 | 199 |
| Kramfors | 14 | 80 | 0,0 | 140 | 87 | 247 |
| Sollefteå | 18 | 182 | -2,3 | 208 | 90 | 164 |
| Sundsvall | 10 | 9 | -0,6 | 163 | 90 | 164 |
| Timrå | . | . | 0,1 | 137 | 91 | 131 |
| Ånge | 17 | 159 | -7,1 | 265 | 92 | 105 |
| Örnsköldsvik | 10 | 9 | -2,4 | 215 | 90 | 164 |
| Länsmedel (vägt) | | | -1,3 | | 90 | |
| Jämtlands län | | | | | | |
| Berg | 10 | 9 | -2,5 | 217 | 90 | 164 |
| Bräcke | 16 | 135 | 1,9 | 88 | 94 | 48 |
| Härjedalen | 18 | 182 | 5,7 | 32 | 94 | 48 |
| Krokoms | 12 | 39 | -1,9 | 199 | 94 | 48 |
| Ragunda | . | . | 0,9 | 109 | 91 | 131 |
| Strömsund | 16 | 135 | -0,5 | 157 | 90 | 164 |

TABELL 2: Kommunresultat område 1, del 2. Uppgifterna avser personer som är 65 år och äldre och år 2016 om inget annat anges.

| Kommunnamn och län | Ordinärt boende | | | | | |
|-------------------------------|------------------------|-------------|--|-------------|---------------------------|-------------|
| | 4. Personalkontinuitet | | 5. Förändring av självskattad hälsa för hemtjänstagare | | 6. Hemtjänst i sin helhet | |
| | Antal | Rang av 234 | Antal | Rang av 286 | Procent | Rang av 289 |
| <i>Min – max (riket)</i> | 4–26 | | | | (-16,9)–18,0 | |
| <i>Vägt medel (riket)</i> | 15 | | 0,0 | | 89 | |
| <i>Median (riket)</i> | 15 | | -0,1 | | 91 | |
| Gränsvärde från gul till grön | 13 | | 2,5 | | 94 | |
| Gränsvärde från gul till röd | 17 | | -2,4 | | 88 | |
| Åre | 15 | 107 | -8,1 | 272 | 97 | 12 |
| Östersund | 16 | 135 | 1,0 | 106 | 93 | 79 |
| Länsmedel (vägt) | | | 0,2 | | 93 | |
| Västerbottens län | | | | | | |
| Bjurholm | . | . | -2,5 | 217 | 89 | 199 |
| Dorotea | . | . | -7,9 | 269 | 78 | 284 |
| Lycksele | 17 | 159 | 0,6 | 119 | 86 | 260 |
| Malå | 15 | 107 | -15,3 | 285 | 91 | 131 |
| Nordmaling | 12 | 39 | -1,6 | 190 | 96 | 20 |
| Norsjö | 14 | 80 | -11,0 | 280 | 96 | 20 |
| Robertsfors | 13 | 57 | 2,6 | 71 | 99 | 3 |
| Skellefteå | 18 | 182 | 0,3 | 130 | 92 | 105 |
| Sorsele | 7 | 2 | -0,5 | 157 | 97 | 12 |
| Storuman | 14 | 80 | 15,1 | 3 | 89 | 199 |
| Umeå | 12 | 39 | 2,1 | 78 | 94 | 48 |
| Vilhelmina | 12 | 39 | -0,1 | 144 | 97 | 12 |
| Vindeln | 18 | 182 | -5,2 | 254 | 90 | 164 |
| Vännäs | 11 | 19 | -4,3 | 243 | 90 | 164 |
| Åsele | 4 | 1 | . | .. | 84 | 274 |
| Länsmedel (vägt) | | | 0,2 | | 92 | |
| Norrbottens län | | | | | | |
| Arjeplog | 15 | 107 | .. | .. | 96 | 20 |
| Arvidsjaur | . | . | 4,0 | 48 | 94 | 48 |
| Boden | 13 | 57 | -1,7 | 192 | 89 | 199 |
| Gällivare | . | . | -7,0 | 264 | 73 | 289 |
| Haparanda | 17 | 159 | 15,9 | 2 | 88 | 225 |
| Jokkmokk | . | . | 3,0 | 61 | 94 | 48 |
| Kalix | 13 | 57 | -6,4 | 260 | 93 | 79 |
| Kiruna | . | . | 1,1 | 102 | 85 | 269 |
| Luleå | 13 | 57 | -0,1 | 144 | 83 | 279 |
| Pajala | . | . | -4,6 | 247 | 91 | 131 |
| Piteå | 9 | 5 | 0,5 | 123 | 94 | 48 |
| Älvsbyn | . | . | 11,2 | 7 | 98 | 5 |
| Övertorneå | 14 | 80 | 5,7 | 32 | 94 | 48 |
| Övertorneå | 18 | 182 | -0,5 | 157 | 94 | 48 |
| Länsmedel (vägt) | | | 0,5 | | 90 | |

TABELL 3: Kommunresultat område 2, del 1. Uppgifterna avser personer som är 65 år och äldre och år 2016 om inget annat anges.

| Kommunnamn och län | Särskilt boende | | | | | |
|-------------------------------|---|-------------|---|-------------|--|-------------|
| | 7. Bemötande, förtroende och trygghet i särskilt boende | | 8. Kontakt med personal i särskilt boende | | 9. Inflytande och tillräckligt med tid i särskilt boende | |
| | Procent | Rang av 264 | Procent | Rang av 234 | Procent | Rang av 267 |
| <i>Min – max (riket)</i> | 20–68 | | | | 29–72 | |
| <i>Vägt medel (riket)</i> | 38 | | 53 | | 40 | |
| <i>Median (riket)</i> | 39 | | 53 | | 41 | |
| Gränsvärde från gul till grön | 44 | | 59 | | 47 | |
| Gränsvärde från gul till röd | 34 | | 46 | | 35 | |
| Stockholms län | | | | | | |
| Botkyrka | 24 | 260 | 39 | 220 | 28 | 256 |
| Danderyd | 40 | 116 | 42 | 206 | 37 | 183 |
| Ekerö | 42 | 84 | 62 | 26 | 37 | 183 |
| Haninge | 37 | 158 | 50 | 144 | 37 | 183 |
| Huddinge | 35 | 185 | 49 | 154 | 34 | 224 |
| Järfälla | 40 | 116 | 58 | 59 | 39 | 156 |
| Lidingö | 32 | 224 | 36 | 227 | 34 | 224 |
| Nacka | 42 | 84 | 55 | 92 | 43 | 103 |
| Norrtälje | 44 | 61 | 59 | 50 | 49 | 40 |
| Nykvarn | .. | .. | .. | .. | .. | .. |
| Nynäshamn | 22 | 263 | 44 | 196 | 35 | 207 |
| Salem | 33 | 210 | .. | .. | 38 | 168 |
| Sigtuna | 30 | 237 | 34 | 229 | 41 | 125 |
| Sollentuna | 37 | 158 | 53 | 105 | 31 | 240 |
| Solna | 31 | 235 | 47 | 167 | 35 | 207 |
| Stockholm | 34 | 202 | 48 | 160 | 35 | 207 |
| Sundbyberg | 30 | 237 | 46 | 177 | 37 | 183 |
| Södertälje | 43 | 73 | 51 | 137 | 39 | 156 |
| Tyresö | 36 | 171 | 55 | 92 | 27 | 260 |
| Täby | 35 | 185 | 46 | 177 | 38 | 168 |
| Upplands Väsby | 36 | 171 | 63 | 20 | 41 | 125 |
| Upplands-Bro | 42 | 84 | 67 | 11 | 53 | 15 |
| Vallentuna | 32 | 224 | 46 | 177 | 40 | 141 |
| Vaxholm | 37 | 158 | 29 | 234 | 35 | 207 |
| Värmdö | 30 | 237 | 56 | 79 | 35 | 207 |
| Österåker | 38 | 141 | 52 | 119 | 38 | 168 |
| Länsmedel (vägt) | 36 | | 49 | | 37 | |
| Uppsala län | | | | | | |
| Enköping | 49 | 27 | 61 | 33 | 46 | 68 |
| Heby | 53 | 10 | 71 | 3 | 53 | 15 |
| Håbo | 50 | 17 | 40 | 215 | 62 | 2 |
| Knivsta | 48 | 34 | 61 | 33 | 55 | 8 |
| Tierp | 30 | 237 | 42 | 206 | 31 | 240 |
| Uppsala | 32 | 224 | 53 | 105 | 36 | 195 |
| Älvkarleby | 31 | 235 | .. | .. | 42 | 113 |
| Östhammar | 40 | 116 | 48 | 160 | 38 | 168 |
| Länsmedel (vägt) | 38 | | 54 | | 40 | |
| Södermanlands län | | | | | | |
| Eskilstuna | 37 | 158 | 57 | 72 | 32 | 236 |
| Flen | 35 | 185 | 69 | 5 | 48 | 50 |
| Gnesta | 43 | 73 | .. | .. | 46 | 68 |
| Katrineholm | 43 | 73 | 48 | 160 | 46 | 68 |

TABELL 3: Kommunresultat område 2, del 1. Uppgifterna avser personer som är 65 år och äldre och år 2016 om inget annat anges.

| Kommunnamn och län | Särskilt boende | | | | | |
|-------------------------------|---|-------------|---|-------------|--|-------------|
| | 7. Bemötande, förtroende och trygghet i särskilt boende | | 8. Kontakt med personal i särskilt boende | | 9. Inflytande och tillräckligt med tid i särskilt boende | |
| | Procent | Rang av 264 | Procent | Rang av 234 | Procent | Rang av 267 |
| <i>Min – max (riket)</i> | 20–68 | | | | 29–72 | |
| <i>Vägt medel (riket)</i> | 38 | | 53 | | 40 | |
| <i>Median (riket)</i> | 39 | | 53 | | 41 | |
| Gränsvärde från gul till grön | 44 | | 59 | | 47 | |
| Gränsvärde från gul till röd | 34 | | 46 | | 35 | |
| Nyköping | 35 | 185 | 47 | 167 | 43 | 103 |
| Oxelösund | 32 | 224 | 54 | 98 | 42 | 113 |
| Strängnäs | 33 | 210 | 53 | 105 | 41 | 125 |
| Trosa | 49 | 27 | 65 | 13 | 57 | 7 |
| Vingåker | 35 | 185 | .. | .. | 46 | 68 |
| Länsmedel (vägt) | 37 | | 53 | | 41 | |
| Östergötlands län | | | | | | |
| Boxholm | .. | .. | .. | .. | .. | .. |
| Finspång | 48 | 34 | 59 | 50 | 50 | 32 |
| Kinda | 43 | 73 | .. | .. | 44 | 93 |
| Linköping | 34 | 202 | 48 | 160 | 41 | 125 |
| Mjölby | 32 | 224 | 60 | 42 | 48 | 50 |
| Motala | 39 | 129 | 63 | 20 | 45 | 80 |
| Norrköping | 43 | 73 | 56 | 79 | 48 | 50 |
| Söderköping | 38 | 141 | 59 | 50 | 44 | 93 |
| Vadstena | 63 | 3 | 72 | 1 | 45 | 80 |
| Valdemarsvik | 38 | 141 | 45 | 184 | 29 | 247 |
| Ydre | .. | .. | .. | .. | .. | .. |
| Åtvidaberg | 41 | 98 | 57 | 72 | 49 | 40 |
| Ödeshög | .. | .. | .. | .. | .. | .. |
| Länsmedel (vägt) | 39 | | 55 | | 45 | |
| Jönköpings län | | | | | | |
| Aneby | .. | .. | .. | .. | .. | .. |
| Eksjö | 47 | 42 | 51 | 137 | 43 | 103 |
| Gislaved | 47 | 42 | 61 | 33 | 46 | 68 |
| Gnosjö | 33 | 210 | .. | .. | 29 | 247 |
| Habo | 35 | 185 | .. | .. | 39 | 156 |
| Jönköping | 42 | 84 | 62 | 26 | 47 | 62 |
| Mullsjö | .. | .. | .. | .. | .. | .. |
| Nässjö | 45 | 51 | 50 | 144 | 52 | 21 |
| Sävsjö | 44 | 61 | 45 | 184 | 48 | 50 |
| Tranås | 45 | 51 | 52 | 119 | 49 | 40 |
| Vaggeryd | 25 | 258 | 39 | 220 | 31 | 240 |
| Vetlanda | 45 | 51 | 59 | 50 | 47 | 62 |
| Värnamo | 46 | 47 | 61 | 33 | 37 | 183 |
| Länsmedel (vägt) | 43 | | 58 | | 46 | |
| Kronobergs län | | | | | | |
| Alvesta | 47 | 42 | 53 | 105 | 50 | 32 |
| Lessebo | 53 | 10 | 65 | 13 | 42 | 113 |
| Ljungby | 37 | 158 | 58 | 59 | 45 | 80 |
| Markaryd | 41 | 98 | 48 | 160 | 41 | 125 |
| Tingsryd | 42 | 84 | 56 | 79 | 39 | 156 |

TABELL 3: Kommunresultat område 2, del 1. Uppgifterna avser personer som är 65 år och äldre och år 2016 om inget annat anges.

| Kommunnamn och län | Särskilt boende | | | | | |
|-------------------------------|---|-------------|---|-------------|--|-------------|
| | 7. Bemötande, förtroende och trygghet i särskilt boende | | 8. Kontakt med personal i särskilt boende | | 9. Inflytande och tillräckligt med tid i särskilt boende | |
| | Procent | Rang av 264 | Procent | Rang av 234 | Procent | Rang av 267 |
| <i>Min – max (riket)</i> | 20–68 | | | | 29–72 | |
| <i>Vägt medel (riket)</i> | 38 | | 53 | | 40 | |
| <i>Median (riket)</i> | 39 | | 53 | | 41 | |
| Gränsvärde från gul till grön | 44 | | 59 | | 47 | |
| Gränsvärde från gul till röd | 34 | | 46 | | 35 | |
| Uppvidinge | 35 | 185 | 52 | 119 | 29 | 247 |
| Växjö | 37 | 158 | 57 | 72 | 40 | 141 |
| Älmhult | 49 | 27 | 60 | 42 | 46 | 68 |
| Länsmedel (vägt) | 40 | | 56 | | 42 | |
| Kalmar län | | | | | | |
| Borgholm | 47 | 42 | 53 | 105 | 44 | 93 |
| Emmaboda | 53 | 10 | .. | .. | 49 | 40 |
| Hultsfred | 34 | 202 | 41 | 211 | 48 | 50 |
| Högsby | 33 | 210 | 58 | 59 | 37 | 183 |
| Kalmar | 38 | 141 | 47 | 167 | 40 | 141 |
| Mönsterås | 50 | 17 | 54 | 98 | 53 | 15 |
| Mörbylånga | 46 | 47 | 50 | 144 | 41 | 125 |
| Nybro | 33 | 210 | 47 | 167 | 33 | 230 |
| Oskarshamn | 45 | 51 | 58 | 59 | 42 | 113 |
| Torsås | 39 | 129 | .. | .. | 35 | 207 |
| Vimmerby | 45 | 51 | 45 | 184 | 43 | 103 |
| Västervik | 41 | 98 | 37 | 226 | 40 | 141 |
| Länsmedel (vägt) | 41 | | 49 | | 41 | |
| Gotlands län | | | | | | |
| Gotland | 41 | 98 | 59 | 50 | 46 | 68 |
| Länsmedel (vägt) | 41 | | 59 | | 46 | |
| Blekinge län | | | | | | |
| Karlshamn | 44 | 61 | 57 | 72 | 38 | 168 |
| Karlskrona | 45 | 51 | 62 | 26 | 42 | 113 |
| Olofström | 40 | 116 | 58 | 59 | 41 | 125 |
| Ronneby | 51 | 15 | 53 | 105 | 41 | 125 |
| Sölvesborg | 33 | 210 | 45 | 184 | 39 | 156 |
| Länsmedel (vägt) | 44 | | 57 | | 40 | |
| Skåne län | | | | | | |
| Bjuv | 51 | 15 | 63 | 20 | 50 | 32 |
| Bromölla | 35 | 185 | 46 | 177 | 43 | 103 |
| Burlöv | 35 | 185 | 41 | 211 | 40 | 141 |
| Båstad | 38 | 141 | 38 | 223 | 29 | 247 |
| Eslöv | 36 | 171 | 46 | 177 | 45 | 80 |
| Helsingborg | 32 | 224 | 50 | 144 | 35 | 207 |
| Hässleholm | 46 | 47 | 60 | 42 | 50 | 32 |
| Höganäs | 42 | 84 | 63 | 20 | 48 | 50 |
| Hörby | 35 | 185 | 47 | 167 | 42 | 113 |
| Höör | 26 | 255 | .. | .. | 34 | 224 |
| Klippan | 44 | 61 | 64 | 19 | 49 | 40 |
| Kristianstad | 40 | 116 | 58 | 59 | 47 | 62 |
| Kävlinge | 47 | 42 | 66 | 12 | 45 | 80 |

TABELL 3: Kommunresultat område 2, del 1. Uppgifterna avser personer som är 65 år och äldre och år 2016 om inget annat anges.

| Kommunnamn och län | Särskilt boende | | | | | |
|-------------------------------|---|-------------|---|-------------|--|-------------|
| | 7. Bemötande, förtroende och trygghet i särskilt boende | | 8. Kontakt med personal i särskilt boende | | 9. Inflytande och tillräckligt med tid i särskilt boende | |
| | Procent | Rang av 264 | Procent | Rang av 234 | Procent | Rang av 267 |
| <i>Min – max (riket)</i> | 20–68 | | | | 29–72 | |
| <i>Vägt medel (riket)</i> | 38 | | 53 | | 40 | |
| <i>Median (riket)</i> | 39 | | 53 | | 41 | |
| Gränsvärde från gul till grön | 44 | | 59 | | 47 | |
| Gränsvärde från gul till röd | 34 | | 46 | | 35 | |
| Landskrona | 45 | 51 | 54 | 98 | 38 | 168 |
| Lomma | 23 | 262 | 39 | 220 | 25 | 264 |
| Lund | 38 | 141 | 51 | 137 | 38 | 168 |
| Malmö | 36 | 171 | 58 | 59 | 36 | 195 |
| Osby | 43 | 73 | 57 | 72 | 33 | 230 |
| Perstorp | .. | .. | .. | .. | .. | .. |
| Simrishamn | 40 | 116 | 52 | 119 | 49 | 40 |
| Sjöbo | 44 | 61 | 49 | 154 | 49 | 40 |
| Skurup | 68 | 1 | 52 | 119 | 60 | 3 |
| Staffanstorp | 39 | 129 | 53 | 105 | 35 | 207 |
| Svalöv | 44 | 61 | 56 | 79 | 45 | 80 |
| Svedala | 48 | 34 | 62 | 26 | 49 | 40 |
| Tomelilla | 44 | 61 | 52 | 119 | 48 | 50 |
| Trelleborg | 41 | 98 | 55 | 92 | 45 | 80 |
| Vellinge | 39 | 129 | 60 | 42 | 39 | 156 |
| Ystad | 41 | 98 | 65 | 13 | 51 | 26 |
| Åstorp | 26 | 255 | 48 | 160 | 36 | 195 |
| Ängelholm | 49 | 27 | 63 | 20 | 51 | 26 |
| Örkelljunga | 34 | 202 | .. | .. | 54 | 13 |
| Östra Göinge | 52 | 13 | 69 | 5 | 53 | 15 |
| Länsmedel (vägt) | 39 | | 56 | | 42 | |
| Hallands län | | | | | | |
| Falkenberg | 41 | 98 | 55 | 92 | 41 | 125 |
| Halmstad | 42 | 84 | 56 | 79 | 40 | 141 |
| Hylte | 30 | 237 | 68 | 7 | 45 | 80 |
| Kungsbacka | 41 | 98 | 52 | 119 | 40 | 141 |
| Laholm | 39 | 129 | 53 | 105 | 52 | 21 |
| Varberg | 37 | 158 | 59 | 50 | 40 | 141 |
| Länsmedel (vägt) | 40 | | 55 | | 42 | |
| Västra Götalands län | | | | | | |
| Ale | 33 | 210 | 44 | 196 | 37 | 183 |
| Alingsås | 35 | 185 | 53 | 105 | 38 | 168 |
| Bengtstors | 66 | 2 | 65 | 13 | 51 | 26 |
| Bollebygd | .. | .. | .. | .. | .. | .. |
| Borås | 36 | 171 | 56 | 79 | 36 | 195 |
| Dals-Ed | .. | .. | .. | .. | .. | .. |
| Essunga | 42 | 84 | .. | .. | 58 | 6 |
| Falköping | 43 | 73 | 58 | 59 | 54 | 13 |
| Färgelanda | 36 | 171 | .. | .. | 43 | 103 |
| Grästorps | 45 | 51 | .. | .. | 55 | 8 |
| Gullspång | .. | .. | .. | .. | .. | .. |
| Göteborg | 34 | 202 | 48 | 160 | 36 | 195 |
| Götene | 48 | 34 | 62 | 26 | 50 | 32 |

TABELL 3: Kommunresultat område 2, del 1. Uppgifterna avser personer som är 65 år och äldre och år 2016 om inget annat anges.

| | Särskilt boende | | | | | |
|-------------------------------|---|-------------|---|-------------|--|-------------|
| | 7. Bemötande, förtroende och trygghet i särskilt boende | | 8. Kontakt med personal i särskilt boende | | 9. Inflytande och tillräckligt med tid i särskilt boende | |
| Kommunnamn och län | Procent | Rang av 264 | Procent | Rang av 234 | Procent | Rang av 267 |
| Min – max (riket) | 20–68 | | 29–72 | | 17–63 | |
| Vägt medel (riket) | 38 | | 53 | | 40 | |
| Median (riket) | 39 | | 53 | | 41 | |
| Gränsvärde från gul till grön | 44 | | 59 | | 47 | |
| Gränsvärde från gul till röd | 34 | 46 | 35 | | | |
| Herrljunga | 30 | 237 | .. | .. | 39 | 156 |
| Hjo | 42 | 84 | 68 | 7 | 48 | 50 |
| Härryda | 45 | 51 | 52 | 119 | 50 | 32 |
| Karlsborg | 30 | 237 | .. | .. | 28 | 256 |
| Kungälv | 41 | 98 | 46 | 177 | 38 | 168 |
| Lerum | 48 | 34 | 43 | 201 | 47 | 62 |
| Lidköping | 58 | 6 | 68 | 7 | 53 | 15 |
| Lilla Edet | 48 | 34 | 53 | 105 | 51 | 26 |
| Lysekil | 38 | 141 | 59 | 50 | 49 | 40 |
| Mariestad | 43 | 73 | 56 | 79 | 45 | 80 |
| Mark | 38 | 141 | 40 | 215 | 36 | 195 |
| Mellerud | 42 | 84 | 42 | 206 | 55 | 8 |
| Munkedal | 34 | 202 | 45 | 184 | 43 | 103 |
| Mölnadal | 33 | 210 | 42 | 206 | 36 | 195 |
| Orust | 41 | 98 | 46 | 177 | 55 | 8 |
| Partille | 37 | 158 | 51 | 137 | 41 | 125 |
| Skara | 32 | 224 | 50 | 144 | 34 | 224 |
| Skövde | 43 | 73 | 56 | 79 | 47 | 62 |
| Sotenäs | 42 | 84 | 43 | 201 | 37 | 183 |
| Stenungsund | 52 | 13 | 52 | 119 | 46 | 68 |
| Strömstad | 42 | 84 | 60 | 42 | 45 | 80 |
| Svenljunga | 48 | 34 | .. | .. | 39 | 156 |
| Tanum | 50 | 17 | 60 | 42 | 52 | 21 |
| Tibro | 40 | 116 | 52 | 119 | 48 | 50 |
| Tidaholm | 41 | 98 | 56 | 79 | 42 | 113 |
| Tjörn | 50 | 17 | 45 | 184 | 55 | 8 |
| Tranemo | 44 | 61 | 53 | 105 | 47 | 62 |
| Trollhättan | 20 | 264 | 40 | 215 | 29 | 247 |
| Töreboda | 49 | 27 | .. | .. | 43 | 103 |
| Uddevalla | 38 | 141 | 56 | 79 | 44 | 93 |
| Ulricehamn | 50 | 17 | 60 | 42 | 48 | 50 |
| Vara | 44 | 61 | 61 | 33 | 41 | 125 |
| Vårgårda | 26 | 255 | 50 | 144 | 30 | 244 |
| Vänersborg | 39 | 129 | 58 | 59 | 41 | 125 |
| Åmål | 50 | 17 | 53 | 105 | 63 | 1 |
| Öckerö | 38 | 141 | 51 | 137 | 43 | 103 |
| Länsmedel (vägt) | 39 | | 51 | | 41 | |
| Värmlands län | | | | | | |
| Arvika | 36 | 171 | 43 | 201 | 40 | 141 |
| Eda | 39 | 129 | .. | .. | 45 | 80 |
| Filipstad | 33 | 210 | 52 | 119 | 29 | 247 |
| Forshaga | 36 | 171 | .. | .. | 38 | 168 |
| Grums | 32 | 224 | .. | .. | 38 | 168 |

TABELL 3: Kommunresultat område 2, del 1. Uppgifterna avser personer som är 65 år och äldre och år 2016 om inget annat anges.

| Kommunnamn och län | Särskilt boende | | | | | |
|-------------------------------|---|-------------|---|-------------|--|-------------|
| | 7. Bemötande, förtroende och trygghet i särskilt boende | | 8. Kontakt med personal i särskilt boende | | 9. Inflytande och tillräckligt med tid i särskilt boende | |
| | Procent | Rang av 264 | Procent | Rang av 234 | Procent | Rang av 267 |
| <i>Min – max (riket)</i> | 20–68 | | 29–72 | | 17–63 | |
| <i>Vägt medel (riket)</i> | 38 | | 53 | | 40 | |
| <i>Median (riket)</i> | 39 | | 53 | | 41 | |
| Gränsvärde från gul till grön | 44 | | 59 | | 47 | |
| Gränsvärde från gul till röd | 34 | 46 | 35 | | | |
| Hagfors | 50 | 17 | 60 | 42 | 44 | 93 |
| Hammarö | 41 | 98 | 63 | 20 | 44 | 93 |
| Karlstad | 36 | 171 | 44 | 196 | 34 | 224 |
| Kil | 35 | 185 | .. | .. | 42 | 113 |
| Kristinehamn | 33 | 210 | 49 | 154 | 38 | 168 |
| Munkfors | .. | .. | .. | .. | .. | .. |
| Storfors | .. | .. | .. | .. | .. | .. |
| Sunne | 46 | 47 | 54 | 98 | 51 | 26 |
| Säffle | 38 | 141 | 61 | 33 | 33 | 230 |
| Torsby | 40 | 116 | 49 | 154 | 45 | 80 |
| Årjäng | 43 | 73 | 52 | 119 | 48 | 50 |
| Länsmedel (vägt) | 37 | | 50 | | 38 | |
| Örebro län | | | | | | |
| Askersund | 28 | 250 | .. | .. | 32 | 236 |
| Degerfors | 41 | 98 | 40 | 215 | 40 | 141 |
| Hallsberg | 30 | 237 | 43 | 201 | 21 | 265 |
| Hällefors | .. | .. | .. | .. | .. | .. |
| Karlskoga | 44 | 61 | 49 | 154 | 35 | 207 |
| Kumla | 28 | 250 | 38 | 223 | 31 | 240 |
| Laxå | .. | .. | .. | .. | .. | .. |
| Lekeberg | .. | .. | .. | .. | .. | .. |
| Lindesberg | 34 | 202 | 44 | 196 | 32 | 236 |
| Ljusnarsberg | 40 | 116 | 47 | 167 | 36 | 195 |
| Nora | 36 | 171 | 61 | 33 | 27 | 260 |
| Örebro | 37 | 158 | 54 | 98 | 34 | 224 |
| Länsmedel (vägt) | 37 | | 50 | | 33 | |
| Västmanlands län | | | | | | |
| Arboga | 37 | 158 | 34 | 229 | 46 | 68 |
| Fagersta | 38 | 141 | 34 | 229 | 40 | 141 |
| Hallstahammar | 40 | 116 | 45 | 184 | 36 | 195 |
| Kungsör | 41 | 98 | 57 | 72 | 40 | 141 |
| Köping | 37 | 158 | 52 | 119 | 35 | 207 |
| Norberg | 36 | 171 | .. | .. | 42 | 113 |
| Sala | 40 | 116 | 62 | 26 | 46 | 68 |
| Skinnskatteberg | .. | .. | .. | .. | .. | .. |
| Surahammar | 54 | 8 | 50 | 144 | 44 | 93 |
| Västerås | 37 | 158 | 55 | 92 | 41 | 125 |
| Länsmedel (vägt) | 38 | | 52 | | 41 | |
| Dalarnas län | | | | | | |
| Avesta | 41 | 98 | 47 | 167 | 28 | 256 |
| Borlänge | 33 | 210 | 49 | 154 | 33 | 230 |
| Falun | 42 | 84 | 61 | 33 | 46 | 68 |

TABELL 3: Kommunresultat område 2, del 1. Uppgifterna avser personer som är 65 år och äldre och år 2016 om inget annat anges.

| Kommunnamn och län | Särskilt boende | | | | | |
|-------------------------------|---|-------------|---|-------------|--|-------------|
| | 7. Bemötande, förtroende och trygghet i särskilt boende | | 8. Kontakt med personal i särskilt boende | | 9. Inflytande och tillräckligt med tid i särskilt boende | |
| | Procent | Rang av 264 | Procent | Rang av 234 | Procent | Rang av 267 |
| <i>Min – max (riket)</i> | 20–68 | | | | 29–72 | |
| <i>Vägt medel (riket)</i> | 38 | | 53 | | 40 | |
| <i>Median (riket)</i> | 39 | | 53 | | 41 | |
| Gränsvärde från gul till grön | 44 | | 59 | | 47 | |
| Gränsvärde från gul till röd | 34 | | 46 | | 35 | |
| Gagnef | 49 | 27 | 52 | 119 | 40 | 141 |
| Hedemora | 49 | 27 | 51 | 137 | 41 | 125 |
| Leksand | 50 | 17 | 52 | 119 | 38 | 168 |
| Ludvika | 41 | 98 | 44 | 196 | 35 | 207 |
| Malung-Sälen | 50 | 17 | 51 | 137 | 52 | 21 |
| Mora | 38 | 141 | 50 | 144 | 39 | 156 |
| Orsa | 41 | 98 | .. | .. | 49 | 40 |
| Rättvik | 29 | 249 | 38 | 223 | 32 | 236 |
| Smedjebacken | 44 | 61 | 30 | 233 | 45 | 80 |
| Säter | 54 | 8 | 72 | 1 | 46 | 68 |
| Vansbro | 30 | 237 | .. | .. | 48 | 50 |
| Älvdalen | .. | .. | .. | .. | .. | .. |
| Länsmedel (vägt) | 42 | | 52 | | 40 | |
| Gävleborgs län | | | | | | |
| Bollnäs | 40 | 116 | 58 | 59 | 42 | 113 |
| Gävle | 39 | 129 | 58 | 59 | 40 | 141 |
| Hofors | 50 | 17 | 52 | 119 | 44 | 93 |
| Hudiksvall | 41 | 98 | 52 | 119 | 42 | 113 |
| Ljusdal | 44 | 61 | 59 | 50 | 40 | 141 |
| Nordanstig | 39 | 129 | 71 | 3 | 51 | 26 |
| Ockelbo | 45 | 51 | 65 | 13 | 52 | 21 |
| Ovanåker | 27 | 254 | .. | .. | 29 | 247 |
| Sandviken | 36 | 171 | 57 | 72 | 35 | 207 |
| Söderhamn | 35 | 185 | 56 | 79 | 36 | 195 |
| Länsmedel (vägt) | 39 | | 57 | | 40 | |
| Västernorrlands län | | | | | | |
| Härnösand | 32 | 224 | 50 | 144 | 39 | 156 |
| Kramfors | 59 | 5 | 68 | 7 | 53 | 15 |
| Sollefteå | 39 | 129 | 41 | 211 | 41 | 125 |
| Sundsvall | 33 | 210 | 45 | 184 | 28 | 256 |
| Timrå | 25 | 258 | 45 | 184 | 29 | 247 |
| Ånge | 38 | 141 | 65 | 13 | 42 | 113 |
| Örnsköldsvik | 36 | 171 | 61 | 33 | 37 | 183 |
| Länsmedel (vägt) | 36 | | 53 | | 36 | |
| Jämtlands län | | | | | | |
| Berg | 35 | 185 | 59 | 50 | 44 | 93 |
| Bräcke | 38 | 141 | 58 | 59 | 41 | 125 |
| Härjedalen | 28 | 250 | 40 | 215 | 36 | 195 |
| Krokoms | 32 | 224 | 56 | 79 | 39 | 156 |
| Ragunda | 38 | 141 | .. | .. | 44 | 93 |
| Strömsund | 33 | 210 | 53 | 105 | 36 | 195 |

TABELL 3: Kommunresultat område 2, del 1. Uppgifterna avser personer som är 65 år och äldre och år 2016 om inget annat anges.

| | Särskilt boende | | | | | |
|-------------------------------|---|-------------|---|-------------|--|-------------|
| | 7. Bemötande, förtroende och trygghet i särskilt boende | | 8. Kontakt med personal i särskilt boende | | 9. Inflytande och tillräckligt med tid i särskilt boende | |
| Kommunnamn och län | Procent | Rang av 264 | Procent | Rang av 234 | Procent | Rang av 267 |
| Min – max (riket) | 20–68 | | 29–72 | | 17–63 | |
| Vägt medel (riket) | 38 | | 53 | | 40 | |
| Median (riket) | 39 | | 53 | | 41 | |
| Gränsvärde från gul till grön | 44 | | 59 | | 47 | |
| Gränsvärde från gul till röd | 34 | 46 | 35 | | | |
| Åre | 58 | 6 | 47 | 167 | 60 | 3 |
| Östersund | 34 | 202 | 58 | 59 | 37 | 183 |
| Länsmedel (vägt) | 35 | | 54 | | 40 | |
| Västerbottens län | | | | | | |
| Bjurholm | .. | .. | .. | .. | .. | .. |
| Dorotea | .. | .. | .. | .. | .. | .. |
| Lycksele | 32 | 224 | 42 | 206 | 26 | 263 |
| Malå | .. | .. | .. | .. | .. | .. |
| Nordmaling | 42 | 84 | 56 | 79 | 35 | 207 |
| Norsjö | 43 | 73 | .. | .. | 50 | 32 |
| Robertsfors | 62 | 4 | .. | .. | 60 | 3 |
| Skellefteå | 39 | 129 | 52 | 119 | 35 | 207 |
| Sorsele | .. | .. | .. | .. | .. | .. |
| Storuman | 33 | 210 | 54 | 98 | 35 | 207 |
| Umeå | 30 | 237 | 55 | 92 | 38 | 168 |
| Vilhelmina | 35 | 185 | 35 | 228 | 43 | 103 |
| Vindeln | 20 | 264 | 41 | 211 | 37 | 183 |
| Vännäs | 28 | 250 | 33 | 232 | 33 | 230 |
| Åsele | 48 | 34 | .. | .. | 38 | 168 |
| Länsmedel (vägt) | 36 | | 50 | | 37 | |
| Norrbottens län | | | | | | |
| Arjeplog | .. | .. | .. | .. | .. | .. |
| Arvidsjaur | 20 | 264 | 50 | 144 | 17 | 267 |
| Boden | 30 | 237 | 53 | 105 | 30 | 244 |
| Gällivare | 35 | 185 | 54 | 98 | 33 | 230 |
| Haparanda | 30 | 237 | 62 | 26 | 50 | 32 |
| Jokkmokk | .. | .. | .. | .. | .. | .. |
| Kalix | 38 | 141 | 45 | 184 | 37 | 183 |
| Kiruna | 39 | 129 | 47 | 167 | 35 | 207 |
| Luleå | 35 | 185 | 45 | 184 | 30 | 244 |
| Pajala | 40 | 116 | 45 | 184 | 35 | 207 |
| Piteå | 36 | 171 | 43 | 201 | 29 | 247 |
| Älvsbyn | 37 | 158 | .. | .. | 21 | 265 |
| Överkalix | 24 | 260 | 47 | 167 | 39 | 156 |
| Övertorneå | .. | .. | .. | .. | 27 | 260 |
| Länsmedel (vägt) | 34 | | 48 | | 32 | |

TABELL 4: Kommunresultat område 2, del 2. Uppgifterna avser personer som är 65 år och äldre och år 2016 om inget annat anges.

| | Särskilt boende | | | | | |
|-------------------------------|--|-------------|-----------------------------------|-------------|--|-------------|
| | 10. Mat och måltidsmiljö i särskilt boende | | 11. Boendemiljö i särskilt boende | | 12. Aktiviteter och känsla av ensamhet i särskilt boende | |
| | Procent | Rang av 256 | Procent | Rang av 239 | Procent | Rang av 262 |
| Kommunnamn och län | | | | | | |
| Min – max (riket) | 38–87 | | 26–74 | | 18–71 | |
| Vägt medel (riket) | 62 | | 48 | | 45 | |
| Median (riket) | 64 | | 49 | | 46 | |
| Gränsvärde från gul till grön | 69 | | 55 | | 52 | |
| Gränsvärde från gul till röd | 59 | | 42 | | 40 | |
| Stockholms län | | | | | | |
| Botkyrka | 50 | 245 | 40 | 198 | 35 | 227 |
| Danderyd | 57 | 210 | 44 | 158 | 44 | 145 |
| Ekerö | 58 | 201 | 46 | 140 | 53 | 47 |
| Haninge | 63 | 132 | 46 | 140 | 49 | 85 |
| Huddinge | 64 | 124 | 50 | 105 | 46 | 117 |
| Järfälla | 67 | 86 | 53 | 70 | 46 | 117 |
| Lidingö | 50 | 245 | 46 | 140 | 38 | 211 |
| Nacka | 62 | 144 | 50 | 105 | 51 | 66 |
| Norrtälje | 69 | 61 | 58 | 25 | 55 | 34 |
| Nykvarn | .. | .. | .. | .. | .. | .. |
| Nynäshamn | 67 | 86 | 42 | 181 | 46 | 117 |
| Salem | 61 | 157 | .. | .. | 42 | 171 |
| Sigtuna | 46 | 251 | 43 | 169 | 47 | 103 |
| Sollentuna | 60 | 174 | 51 | 92 | 48 | 94 |
| Solna | 58 | 201 | 43 | 169 | 50 | 77 |
| Stockholm | 58 | 201 | 47 | 130 | 40 | 199 |
| Sundbyberg | 55 | 227 | 40 | 198 | 37 | 220 |
| Södertälje | 65 | 107 | 39 | 206 | 48 | 94 |
| Tyresö | 52 | 238 | 43 | 169 | 41 | 182 |
| Täby | 61 | 157 | 44 | 158 | 46 | 117 |
| Upplands Väsby | 52 | 238 | 47 | 130 | 45 | 132 |
| Upplands-Bro | 62 | 144 | 55 | 53 | 35 | 227 |
| Vallentuna | 58 | 201 | 41 | 189 | 35 | 227 |
| Vaxholm | 53 | 235 | 34 | 223 | 53 | 47 |
| Värmdö | 61 | 157 | 51 | 92 | 54 | 40 |
| Österåker | 69 | 61 | 54 | 61 | 47 | 103 |
| Länsmedel (vägt) | 60 | | 47 | | 44 | |
| Uppsala län | | | | | | |
| Enköping | 63 | 132 | 54 | 61 | 42 | 171 |
| Heby | 72 | 38 | 58 | 25 | 59 | 13 |
| Håbo | 65 | 107 | 57 | 33 | 59 | 13 |
| Knivsta | 86 | 2 | 62 | 11 | 60 | 11 |
| Tierp | 53 | 235 | 47 | 130 | 46 | 117 |
| Uppsala | 60 | 174 | 42 | 181 | 43 | 162 |
| Älvkarleby | 53 | 235 | .. | .. | 41 | 182 |
| Östhammar | 66 | 99 | 54 | 61 | 44 | 145 |
| Länsmedel (vägt) | 62 | | 47 | | 45 | |
| Södermanlands län | | | | | | |
| Eskilstuna | 59 | 188 | 49 | 112 | 46 | 117 |
| Flen | 62 | 144 | 56 | 41 | 59 | 13 |
| Gnesta | 57 | 210 | 50 | 105 | 51 | 66 |
| Katrineholm | 68 | 74 | 59 | 20 | 53 | 47 |

TABELL 4: Kommunresultat område 2, del 2. Uppgifterna avser personer som är 65 år och äldre och år 2016 om inget annat anges.

| Kommunnamn och län | Särskilt boende | | | | | |
|-------------------------------|--|-------------|-----------------------------------|-------------|--|-------------|
| | 10. Mat och måltidsmiljö i särskilt boende | | 11. Boendemiljö i särskilt boende | | 12. Aktiviteter och känsla av ensamhet i särskilt boende | |
| | Procent | Rang av 256 | Procent | Rang av 239 | Procent | Rang av 262 |
| <i>Min – max (riket)</i> | 38–87 | | | | 26–74 | |
| <i>Vägt medel (riket)</i> | 62 | | 48 | | 45 | |
| <i>Median (riket)</i> | 64 | | 49 | | 46 | |
| Gränsvärde från gul till grön | 69 | | 55 | | 52 | |
| Gränsvärde från gul till röd | 59 | | 42 | | 40 | |
| Nyköping | 60 | 174 | 46 | 140 | 39 | 207 |
| Oxelösund | 54 | 230 | 31 | 230 | 37 | 220 |
| Strängnäs | 57 | 210 | 51 | 92 | 41 | 182 |
| Trosa | 57 | 210 | 57 | 33 | 67 | 2 |
| Vingåker | 64 | 124 | .. | .. | 39 | 207 |
| Länsmedel (vägt) | 61 | | 50 | | 46 | |
| Östergötlands län | | | | | | |
| Boxholm | .. | .. | .. | .. | .. | .. |
| Finspång | 76 | 13 | 48 | 122 | 52 | 59 |
| Kinda | 62 | 144 | 39 | 206 | 51 | 66 |
| Linköping | 61 | 157 | 46 | 140 | 45 | 132 |
| Mjölby | 69 | 61 | 41 | 189 | 56 | 28 |
| Motala | 68 | 74 | 47 | 130 | 44 | 145 |
| Norrköping | 61 | 157 | 51 | 92 | 44 | 145 |
| Söderköping | 60 | 174 | 57 | 33 | 51 | 66 |
| Vadstena | 69 | 61 | 61 | 13 | 51 | 66 |
| Valdemarsvik | 51 | 243 | 27 | 235 | 42 | 171 |
| Ydre | .. | .. | .. | .. | .. | .. |
| Åtvidaberg | 56 | 221 | 44 | 158 | 47 | 103 |
| Ödeshög | .. | .. | .. | .. | .. | .. |
| Länsmedel (vägt) | 63 | | 48 | | 47 | |
| Jönköpings län | | | | | | |
| Aneby | .. | .. | .. | .. | .. | .. |
| Eksjö | 70 | 51 | 40 | 198 | 49 | 85 |
| Gislaved | 68 | 74 | 64 | 9 | 58 | 18 |
| Gnosjö | .. | .. | .. | .. | .. | .. |
| Habo | 65 | 107 | .. | .. | 40 | 199 |
| Jönköping | 70 | 51 | 52 | 78 | 56 | 28 |
| Mullsjö | .. | .. | .. | .. | .. | .. |
| Nässjö | 70 | 51 | 53 | 70 | 51 | 66 |
| Sävsjö | 62 | 144 | 58 | 25 | 47 | 103 |
| Tranås | 69 | 61 | 52 | 78 | 44 | 145 |
| Vaggeryd | 50 | 245 | 34 | 223 | 35 | 227 |
| Vetlanda | 67 | 86 | 64 | 9 | 61 | 6 |
| Värnamo | 67 | 86 | 54 | 61 | 38 | 211 |
| Länsmedel (vägt) | 69 | | 54 | | 52 | |
| Kronobergs län | | | | | | |
| Alvesta | 74 | 25 | 52 | 78 | 55 | 34 |
| Lessebo | 73 | 33 | 66 | 6 | 57 | 21 |
| Ljungby | 63 | 132 | 47 | 130 | 51 | 66 |
| Markaryd | 58 | 201 | 36 | 216 | 42 | 171 |
| Tingsryd | 69 | 61 | 58 | 25 | 45 | 132 |

TABELL 4: Kommunresultat område 2, del 2. Uppgifterna avser personer som är 65 år och äldre och år 2016 om inget annat anges.

| Kommunnamn och län | Särskilt boende | | | | | |
|-------------------------------|--|-------------|-----------------------------------|-------------|--|-------------|
| | 10. Mat och måltidsmiljö i särskilt boende | | 11. Boendemiljö i särskilt boende | | 12. Aktiviteter och känsla av ensamhet i särskilt boende | |
| | Procent | Rang av 256 | Procent | Rang av 239 | Procent | Rang av 262 |
| <i>Min – max (riket)</i> | 38–87 | | | | 26–74 | |
| <i>Vägt medel (riket)</i> | 62 | | 48 | | 45 | |
| <i>Median (riket)</i> | 64 | | 49 | | 46 | |
| Gränsvärde från gul till grön | 69 | | 55 | | 52 | |
| Gränsvärde från gul till röd | 59 | | 42 | | 40 | |
| Uppvidinge | 63 | 132 | 52 | 78 | 47 | 103 |
| Växjö | 59 | 188 | 50 | 105 | 44 | 145 |
| Älmhult | 61 | 157 | 58 | 25 | 48 | 94 |
| Länsmedel (vägt) | 63 | | 51 | | 47 | |
| Kalmar län | | | | | | |
| Borgholm | 64 | 124 | 62 | 11 | 43 | 162 |
| Emmaboda | 71 | 46 | .. | .. | 53 | 47 |
| Hultsfred | 79 | 7 | 45 | 150 | 48 | 94 |
| Högsby | 59 | 188 | 40 | 198 | 46 | 117 |
| Kalmar | 62 | 144 | 46 | 140 | 40 | 199 |
| Mönsterås | 75 | 20 | 70 | 2 | 59 | 13 |
| Mörbylånga | 67 | 86 | 67 | 5 | 53 | 47 |
| Nybro | 59 | 188 | 56 | 41 | 52 | 59 |
| Oskarshamn | 76 | 13 | 48 | 122 | 41 | 182 |
| Torsås | 67 | 86 | .. | .. | 22 | 258 |
| Vimmerby | 76 | 13 | 69 | 4 | 57 | 21 |
| Västervik | 64 | 124 | 51 | 92 | 52 | 59 |
| Länsmedel (vägt) | 67 | | 53 | | 48 | |
| Gotlands län | | | | | | |
| Gotland | 73 | 33 | 56 | 41 | 49 | 85 |
| Länsmedel (vägt) | 73 | | 56 | | 49 | |
| Blekinge län | | | | | | |
| Karlshamn | 65 | 107 | 39 | 206 | 50 | 77 |
| Karlskrona | 72 | 38 | 53 | 70 | 50 | 77 |
| Olofström | 61 | 157 | 45 | 150 | 49 | 85 |
| Ronneby | 68 | 74 | 57 | 33 | 45 | 132 |
| Sölvesborg | 56 | 221 | 35 | 218 | 22 | 258 |
| Länsmedel (vägt) | 67 | | 48 | | 46 | |
| Skåne län | | | | | | |
| Bjuv | 70 | 51 | 54 | 61 | 52 | 59 |
| Bromölla | 60 | 174 | 45 | 150 | 46 | 117 |
| Burlöv | 61 | 157 | 43 | 169 | 47 | 103 |
| Båstad | 64 | 124 | 33 | 226 | 44 | 145 |
| Eslöv | 60 | 174 | 51 | 92 | 53 | 47 |
| Helsingborg | 50 | 245 | 44 | 158 | 41 | 182 |
| Hässleholm | 66 | 99 | 52 | 78 | 50 | 77 |
| Höganäs | 65 | 107 | 59 | 20 | 49 | 85 |
| Hörby | 76 | 13 | 40 | 198 | 44 | 145 |
| Höör | 55 | 227 | 52 | 78 | 42 | 171 |
| Klippan | 74 | 25 | 51 | 92 | 52 | 59 |
| Kristianstad | 63 | 132 | 51 | 92 | 49 | 85 |
| Kävlinge | 77 | 9 | 54 | 61 | 55 | 34 |

TABELL 4: Kommunresultat område 2, del 2. Uppgifterna avser personer som är 65 år och äldre och år 2016 om inget annat anges.

| Kommunnamn och län | Särskilt boende | | | | | |
|-------------------------------|--|-------------|-----------------------------------|-------------|--|-------------|
| | 10. Mat och måltidsmiljö i särskilt boende | | 11. Boendemiljö i särskilt boende | | 12. Aktiviteter och känsla av ensamhet i särskilt boende | |
| | Procent | Rang av 256 | Procent | Rang av 239 | Procent | Rang av 262 |
| <i>Min – max (riket)</i> | 38–87 | | | | 26–74 | |
| <i>Vägt medel (riket)</i> | 62 | | 48 | | 45 | |
| <i>Median (riket)</i> | 64 | | 49 | | 46 | |
| Gränsvärde från gul till grön | 69 | | 55 | | 52 | |
| Gränsvärde från gul till röd | 59 | | 42 | | 40 | |
| Landskrona | 63 | 132 | 50 | 105 | 53 | 47 |
| Lomma | 38 | 256 | 41 | 189 | 24 | 256 |
| Lund | 57 | 210 | 44 | 158 | 43 | 162 |
| Malmö | 58 | 201 | 43 | 169 | 42 | 171 |
| Osby | 81 | 4 | 50 | 105 | 48 | 94 |
| Perstorp | .. | .. | .. | .. | .. | .. |
| Simrishamn | 72 | 38 | 44 | 158 | 44 | 145 |
| Sjöbo | 66 | 99 | 60 | 16 | 41 | 182 |
| Skurup | 74 | 25 | 59 | 20 | 62 | 3 |
| Staffanstorp | 45 | 252 | 31 | 230 | 41 | 182 |
| Svalöv | 71 | 46 | 55 | 53 | 46 | 117 |
| Svedala | 68 | 74 | 52 | 78 | 57 | 21 |
| Tomelilla | 66 | 99 | 52 | 78 | 45 | 132 |
| Trelleborg | 56 | 221 | 46 | 140 | 41 | 182 |
| Vellinge | 60 | 174 | 55 | 53 | 55 | 34 |
| Ystad | 66 | 99 | 55 | 53 | 43 | 162 |
| Åstorp | 43 | 253 | 51 | 92 | 31 | 249 |
| Ängelholm | 68 | 74 | 54 | 61 | 53 | 47 |
| Örkelljunga | 74 | 25 | .. | .. | 50 | 77 |
| Östra Göinge | 73 | 33 | 44 | 158 | 58 | 18 |
| Länsmedel (vägt) | 61 | | 48 | | 46 | |
| Hallands län | | | | | | |
| Falkenberg | 70 | 51 | 52 | 78 | 51 | 66 |
| Halmstad | 66 | 99 | 51 | 92 | 46 | 117 |
| Hylte | 61 | 157 | 56 | 41 | 53 | 47 |
| Kungsbacka | 69 | 61 | 53 | 70 | 46 | 117 |
| Laholm | 80 | 5 | 59 | 20 | 62 | 3 |
| Varberg | 64 | 124 | 49 | 112 | 50 | 77 |
| Länsmedel (vägt) | 68 | | 52 | | 49 | |
| Västra Götalands län | | | | | | |
| Ale | 62 | 144 | 42 | 181 | 40 | 199 |
| Alingsås | 62 | 144 | 55 | 53 | 47 | 103 |
| Bengtstors | 68 | 74 | 60 | 16 | 61 | 6 |
| Bollebygd | .. | .. | .. | .. | .. | .. |
| Borås | 65 | 107 | 49 | 112 | 44 | 145 |
| Dals-Ed | .. | .. | .. | .. | .. | .. |
| Essunga | 77 | 9 | .. | .. | 50 | 77 |
| Falköping | 69 | 61 | 53 | 70 | 57 | 21 |
| Färgelanda | 67 | 86 | .. | .. | 44 | 145 |
| Grästorps | 87 | 1 | .. | .. | 48 | 94 |
| Gullspång | .. | .. | .. | .. | .. | .. |
| Göteborg | 57 | 210 | 45 | 150 | 44 | 145 |
| Götene | 69 | 61 | 56 | 41 | 45 | 132 |

TABELL 4: Kommunresultat område 2, del 2. Uppgifterna avser personer som är 65 år och äldre och år 2016 om inget annat anges.

| | Särskilt boende | | | | | |
|-------------------------------|--|-------------|-----------------------------------|-------------|--|-------------|
| | 10. Mat och måltidsmiljö i särskilt boende | | 11. Boendemiljö i särskilt boende | | 12. Aktiviteter och känsla av ensamhet i särskilt boende | |
| | Procent | Rang av 256 | Procent | Rang av 239 | Procent | Rang av 262 |
| Min – max (riket) | 26–74 | | 18–71 | | | |
| Kommunnamn och län | 38–87 | | 48 | | 45 | |
| Vägt medel (riket) | 62 | | 49 | | 46 | |
| Median (riket) | 64 | | 55 | | 52 | |
| Gränsvärde från gul till grön | 69 | | 42 | | 40 | |
| Gränsvärde från gul till röd | 59 | | | | | |
| Herrljunga | 56 | 221 | .. | .. | 38 | 211 |
| Hjo | 70 | 51 | 65 | 7 | 47 | 103 |
| Härryda | 76 | 13 | 55 | 53 | 56 | 28 |
| Karlsborg | .. | .. | .. | .. | .. | .. |
| Kungälv | 65 | 107 | 47 | 130 | 47 | 103 |
| Lerum | 66 | 99 | 54 | 61 | 49 | 85 |
| Lidköping | 71 | 46 | 65 | 7 | 58 | 18 |
| Lilla Edet | 72 | 38 | 52 | 78 | 57 | 21 |
| Lysekil | 59 | 188 | 48 | 122 | 41 | 182 |
| Mariestad | 70 | 51 | 50 | 105 | 40 | 199 |
| Mark | 57 | 210 | 45 | 150 | 40 | 199 |
| Mellerud | 76 | 13 | 51 | 92 | 59 | 13 |
| Munkedal | 61 | 157 | 40 | 198 | 33 | 238 |
| Mölnadal | 59 | 188 | 43 | 169 | 44 | 145 |
| Orust | 65 | 107 | 49 | 112 | 40 | 199 |
| Partille | 61 | 157 | 43 | 169 | 41 | 182 |
| Skara | 52 | 238 | 57 | 33 | 34 | 235 |
| Skövde | 72 | 38 | 56 | 41 | 54 | 40 |
| Sotenäs | 68 | 74 | 46 | 140 | 33 | 238 |
| Stenungsund | 75 | 20 | 53 | 70 | 45 | 132 |
| Strömstad | 74 | 25 | 60 | 16 | 38 | 211 |
| Svenljunga | .. | .. | .. | .. | .. | .. |
| Tanum | 70 | 51 | 61 | 13 | 61 | 6 |
| Tibro | 67 | 86 | 59 | 20 | 55 | 34 |
| Tidaholm | 68 | 74 | 56 | 41 | 60 | 11 |
| Tjörn | 78 | 8 | 57 | 33 | 57 | 21 |
| Tranemo | 59 | 188 | 56 | 41 | 53 | 47 |
| Trollhättan | 54 | 230 | 26 | 239 | 41 | 182 |
| Töreboda | 73 | 33 | 74 | 1 | 54 | 40 |
| Uddevalla | 63 | 132 | 49 | 112 | 45 | 132 |
| Ulricehamn | 68 | 74 | 58 | 25 | 54 | 40 |
| Vara | 74 | 25 | 52 | 78 | 33 | 238 |
| Vårgårda | 63 | 132 | 49 | 112 | 45 | 132 |
| Vänersborg | 67 | 86 | 57 | 33 | 41 | 182 |
| Åmål | 75 | 20 | 60 | 16 | 61 | 6 |
| Öckerö | 66 | 99 | 39 | 206 | 37 | 220 |
| Länsmedel (vägt) | 63 | | 49 | | 46 | |
| Värmlands län | | | | | | |
| Arvika | 62 | 144 | 48 | 122 | 41 | 182 |
| Eda | .. | .. | .. | .. | .. | .. |
| Filipstad | 60 | 174 | 32 | 229 | 27 | 254 |
| Forshaga | .. | .. | .. | .. | 19 | 261 |
| Grums | 68 | 74 | 56 | 41 | 50 | 77 |

TABELL 4: Kommunresultat område 2, del 2. Uppgifterna avser personer som är 65 år och äldre och år 2016 om inget annat anges.

| Kommunnamn och län | Särskilt boende | | | | | |
|-------------------------------|--|-------------|-----------------------------------|-------------|--|-------------|
| | 10. Mat och måltidsmiljö i särskilt boende | | 11. Boendemiljö i särskilt boende | | 12. Aktiviteter och känsla av ensamhet i särskilt boende | |
| | Procent | Rang av 256 | Procent | Rang av 239 | Procent | Rang av 262 |
| Min – max (riket) | 26–74 | | 18–71 | | | |
| Vägt medel (riket) | 62 | | 48 | | 45 | |
| Median (riket) | 64 | | 49 | | 46 | |
| Gränsvärde från gul till grön | 69 | | 55 | | 52 | |
| Gränsvärde från gul till röd | 59 | | 42 | | 40 | |
| Hagfors | 61 | 157 | 52 | 78 | 43 | 162 |
| Hammarö | 60 | 174 | 56 | 41 | 43 | 162 |
| Karlstad | 60 | 174 | 45 | 150 | 43 | 162 |
| Kil | .. | .. | .. | .. | 32 | 244 |
| Kristinehamn | 58 | 201 | 51 | 92 | 44 | 145 |
| Munkfors | .. | .. | .. | .. | .. | .. |
| Storfors | .. | .. | .. | .. | .. | .. |
| Sunne | 73 | 33 | 47 | 130 | 71 | 1 |
| Säffle | 77 | 9 | 43 | 169 | 56 | 28 |
| Torsby | 65 | 107 | 58 | 25 | 47 | 103 |
| Årjäng | 70 | 51 | 58 | 25 | 42 | 171 |
| Länsmedel (vägt) | 63 | | 48 | | 43 | |
| Örebro län | | | | | | |
| Askersund | .. | .. | .. | .. | 33 | 238 |
| Degerfors | 58 | 201 | 53 | 70 | 44 | 145 |
| Hallsberg | 55 | 227 | 43 | 169 | 18 | 262 |
| Hällefors | .. | .. | .. | .. | .. | .. |
| Karlskoga | 63 | 132 | 61 | 13 | 35 | 227 |
| Kumla | 48 | 250 | 27 | 235 | 25 | 255 |
| Laxå | .. | .. | .. | .. | .. | .. |
| Lekeberg | .. | .. | .. | .. | .. | .. |
| Lindesberg | 60 | 174 | 53 | 70 | 38 | 211 |
| Ljusnarsberg | 65 | 107 | 41 | 189 | 45 | 132 |
| Nora | 72 | 38 | 52 | 78 | 39 | 207 |
| Örebro | 62 | 144 | 43 | 169 | 44 | 145 |
| Länsmedel (vägt) | 61 | | 45 | | 39 | |
| Västmanlands län | | | | | | |
| Arboga | 61 | 157 | 48 | 122 | 51 | 66 |
| Fagersta | 40 | 255 | 35 | 218 | 38 | 211 |
| Hallstahammar | 64 | 124 | 49 | 112 | 51 | 66 |
| Kungsör | 71 | 46 | 36 | 216 | 46 | 117 |
| Köping | 62 | 144 | 37 | 214 | 42 | 171 |
| Norberg | .. | .. | .. | .. | 32 | 244 |
| Sala | 63 | 132 | 56 | 41 | 53 | 47 |
| Skinnskatteberg | .. | .. | .. | .. | .. | .. |
| Surahammar | 67 | 86 | 40 | 198 | 55 | 34 |
| Västerås | 59 | 188 | 52 | 78 | 49 | 85 |
| Länsmedel (vägt) | 60 | | 49 | | 48 | |
| Dalarnas län | | | | | | |
| Avesta | 57 | 210 | 42 | 181 | 35 | 227 |
| Borlänge | 54 | 230 | 44 | 158 | 41 | 182 |
| Falun | 69 | 61 | 56 | 41 | 54 | 40 |

TABELL 4: Kommunresultat område 2, del 2. Uppgifterna avser personer som är 65 år och äldre och år 2016 om inget annat anges.

| Kommunnamn och län | Särskilt boende | | | | | |
|-------------------------------|--|-------------|-----------------------------------|-------------|--|-------------|
| | 10. Mat och måltidsmiljö i särskilt boende | | 11. Boendemiljö i särskilt boende | | 12. Aktiviteter och känsla av ensamhet i särskilt boende | |
| | Procent | Rang av 256 | Procent | Rang av 239 | Procent | Rang av 262 |
| <i>Min – max (riket)</i> | 38–87 | | | | 26–74 | |
| <i>Vägt medel (riket)</i> | 62 | | 48 | | 45 | |
| <i>Median (riket)</i> | 64 | | 49 | | 46 | |
| Gränsvärde från gul till grön | 69 | | 55 | | 52 | |
| Gränsvärde från gul till röd | 59 | | 42 | | 40 | |
| Gagnef | 71 | 46 | .. | .. | 54 | 40 |
| Hedemora | 64 | 124 | 51 | 92 | 52 | 59 |
| Leksand | 69 | 61 | 43 | 169 | 45 | 132 |
| Ludvika | 54 | 230 | 41 | 189 | 38 | 211 |
| Malung-Sälen | 77 | 9 | 46 | 140 | 51 | 66 |
| Mora | 63 | 132 | 54 | 61 | 38 | 211 |
| Orsa | 60 | 174 | .. | .. | 39 | 207 |
| Rättvik | 65 | 107 | 48 | 122 | 42 | 171 |
| Smedjebacken | 68 | 74 | 44 | 158 | 33 | 238 |
| Säter | 69 | 61 | 57 | 33 | 54 | 40 |
| Vansbro | 65 | 107 | 48 | 122 | 41 | 182 |
| Älvdalen | .. | .. | .. | .. | .. | .. |
| Länsmedel (vägt) | 63 | | 48 | | 44 | |
| Gävleborgs län | | | | | | |
| Bollnäs | 59 | 188 | 41 | 189 | 48 | 94 |
| Gävle | 62 | 144 | 41 | 189 | 45 | 132 |
| Hofors | 56 | 221 | 39 | 206 | 49 | 85 |
| Hudiksvall | 67 | 86 | 49 | 112 | 47 | 103 |
| Ljusdal | 65 | 107 | 46 | 140 | 46 | 117 |
| Nordanstig | 65 | 107 | 48 | 122 | 56 | 28 |
| Ockelbo | 61 | 157 | 70 | 2 | 62 | 3 |
| Ovanåker | .. | .. | .. | .. | 35 | 227 |
| Sandviken | 52 | 238 | 39 | 206 | 32 | 244 |
| Söderhamn | 59 | 188 | 47 | 130 | 37 | 220 |
| Länsmedel (vägt) | 61 | | 44 | | 44 | |
| Västernorrlands län | | | | | | |
| Härnösand | 67 | 86 | 41 | 189 | 43 | 162 |
| Kramfors | 76 | 13 | 55 | 53 | 57 | 21 |
| Sollefteå | 65 | 107 | 47 | 130 | 46 | 117 |
| Sundsvall | 60 | 174 | 39 | 206 | 34 | 235 |
| Timrå | 57 | 210 | 29 | 232 | 24 | 256 |
| Ånge | 70 | 51 | 42 | 181 | 38 | 211 |
| Örnsköldsvik | 65 | 107 | 47 | 130 | 46 | 117 |
| Länsmedel (vägt) | 64 | | 43 | | 41 | |
| Jämtlands län | | | | | | |
| Berg | 67 | 86 | 42 | 181 | 56 | 28 |
| Bräcke | 69 | 61 | 44 | 158 | 47 | 103 |
| Härjedalen | 59 | 188 | 38 | 213 | 35 | 227 |
| Krokoms | 75 | 20 | 49 | 112 | 48 | 94 |
| Ragunda | 62 | 144 | 45 | 150 | 47 | 103 |
| Strömsund | 72 | 38 | 42 | 181 | 33 | 238 |

TABELL 4: Kommunresultat område 2, del 2. Uppgifterna avser personer som är 65 år och äldre och år 2016 om inget annat anges.

| | Särskilt boende | | | | | |
|-------------------------------|--|-------------|-----------------------------------|-------------|--|-------------|
| | 10. Mat och måltidsmiljö i särskilt boende | | 11. Boendemiljö i särskilt boende | | 12. Aktiviteter och känsla av ensamhet i särskilt boende | |
| | Procent | Rang av 256 | Procent | Rang av 239 | Procent | Rang av 262 |
| Kommunnamn och län | | | | | | |
| Min – max (riket) | 38–87 | | 26–74 | | 18–71 | |
| Vägt medel (riket) | 62 | | 48 | | 45 | |
| Median (riket) | 64 | | 49 | | 46 | |
| Gränsvärde från gul till grön | 69 | | 55 | | 52 | |
| Gränsvärde från gul till röd | 59 | | 42 | | 40 | |
| Åre | 72 | 38 | 55 | 53 | 45 | 132 |
| Östersund | 60 | 174 | 37 | 214 | 37 | 220 |
| Länsmedel (vägt) | 65 | | 42 | | 41 | |
| Västerbottens län | | | | | | |
| Bjurholm | .. | .. | .. | .. | .. | .. |
| Dorotea | .. | .. | .. | .. | .. | .. |
| Lycksele | 52 | 238 | 33 | 226 | 41 | 182 |
| Malå | .. | .. | .. | .. | .. | .. |
| Nordmaling | 75 | 20 | 43 | 169 | 43 | 162 |
| Norsjö | .. | .. | .. | .. | 53 | 47 |
| Robertsfors | 83 | 3 | 44 | 158 | 61 | 6 |
| Skellefteå | 65 | 107 | 49 | 112 | 40 | 199 |
| Sorsele | .. | .. | .. | .. | .. | .. |
| Storuman | 58 | 201 | 33 | 226 | 42 | 171 |
| Umeå | 61 | 157 | 41 | 189 | 48 | 94 |
| Vilhelmina | 74 | 25 | 35 | 218 | 44 | 145 |
| Vindeln | 63 | 132 | .. | .. | 34 | 235 |
| Vännäs | 42 | 254 | 27 | 235 | 37 | 220 |
| Åsele | 80 | 5 | .. | .. | 52 | 59 |
| Länsmedel (vägt) | 64 | | 42 | | 44 | |
| Norrbottens län | | | | | | |
| Arjeplog | .. | .. | .. | .. | .. | .. |
| Arvidsjaur | 49 | 249 | .. | .. | 29 | 251 |
| Boden | 59 | 188 | 35 | 218 | 28 | 253 |
| Gällivare | 59 | 188 | 34 | 223 | 31 | 249 |
| Haparanda | 74 | 25 | 29 | 232 | 47 | 103 |
| Jokkmokk | .. | .. | .. | .. | .. | .. |
| Kalix | 61 | 157 | 29 | 232 | 32 | 244 |
| Kiruna | 51 | 243 | 35 | 218 | 32 | 244 |
| Luleå | 56 | 221 | 45 | 150 | 41 | 182 |
| Pajala | 61 | 157 | 42 | 181 | 29 | 251 |
| Piteå | 54 | 230 | 40 | 198 | 36 | 226 |
| Älvsbyn | 57 | 210 | .. | .. | 21 | 260 |
| Övertorneå | 57 | 210 | 27 | 235 | 42 | 171 |
| Övertorneå | .. | .. | .. | .. | .. | .. |
| Länsmedel (vägt) | 57 | | 37 | | 35 | |

TABELL 5: Kommunresultat område 2, del 3. Uppgifterna avser personer som är 65 år och äldre och år 2016 om inget annat anges.

| Kommunnamn och län | Särskilt boende | | | | | |
|-------------------------------|--|-------------|--------------------------------------|-------------|----------------------------------|-------------|
| | 13. Riskförebyggande åtgärder, särskilt boende | | 14. Bruk av tryckavlastande underlag | | 15. Särskilt boende i sin helhet | |
| | Procent | Rang av 276 | Procent | Rang av 271 | Procent | Rang av 262 |
| <i>Min – max (riket)</i> | 2–93 | | | | 0–82 | |
| <i>Vägt medel (riket)</i> | 62 | | 33 | | 83 | |
| <i>Median (riket)</i> | 65 | | 32 | | 84 | |
| Gränsvärde från gul till grön | 78 | | 46 | | 88 | |
| Gränsvärde från gul till röd | 50 | | 21 | | 80 | |
| Stockholms län | | | | | | |
| Botkyrka | 58 | 172 | 29 | 154 | 69 | 259 |
| Danderyd | 16 | 267 | 8 | 260 | 84 | 123 |
| Ekerö | 72 | 94 | 30 | 147 | 90 | 25 |
| Haninge | 74 | 88 | 55 | 25 | 82 | 156 |
| Huddinge | 57 | 174 | 30 | 147 | 84 | 123 |
| Järfälla | 38 | 232 | 38 | 97 | 87 | 69 |
| Lidingö | 64 | 143 | 32 | 139 | 77 | 230 |
| Nacka | 44 | 223 | 22 | 206 | 85 | 97 |
| Norrtälje | 53 | 196 | 26 | 175 | 88 | 47 |
| Nykvarn | .. | .. | 25 | 186 | .. | .. |
| Nynäshamn | 54 | 191 | 22 | 206 | 87 | 69 |
| Salem | 61 | 160 | 29 | 154 | 82 | 156 |
| Sigtuna | 16 | 267 | 12 | 252 | 80 | 197 |
| Sollentuna | 60 | 165 | 25 | 186 | 88 | 47 |
| Solna | 63 | 150 | 32 | 139 | 85 | 97 |
| Stockholm | 45 | 220 | 24 | 197 | 81 | 171 |
| Sundbyberg | 48 | 214 | 27 | 164 | 83 | 140 |
| Södertälje | 82 | 38 | 61 | 9 | 84 | 123 |
| Tyresö | 56 | 179 | 25 | 186 | 76 | 236 |
| Täby | 65 | 137 | 35 | 113 | 81 | 171 |
| Upplands Väsby | 67 | 126 | 51 | 39 | 82 | 156 |
| Upplands-Bro | 20 | 263 | 13 | 248 | 80 | 197 |
| Vallentuna | 29 | 253 | 11 | 253 | 84 | 123 |
| Vaxholm | . | . | . | . | 76 | 236 |
| Värmdö | 70 | 107 | 39 | 91 | 88 | 47 |
| Österåker | 89 | 4 | 82 | 1 | 78 | 224 |
| Länsmedel (vägt) | 54 | | 30 | | 82 | |
| Uppsala län | | | | | | |
| Enköping | 73 | 89 | 31 | 143 | 85 | 97 |
| Heby | 52 | 204 | 29 | 154 | 90 | 25 |
| Håbo | 60 | 165 | 27 | 164 | 85 | 97 |
| Knivsta | 54 | 191 | 22 | 206 | 90 | 25 |
| Tierp | 52 | 204 | 26 | 175 | 82 | 156 |
| Uppsala | 46 | 217 | 22 | 206 | 80 | 197 |
| Älvkarleby | 26 | 257 | 16 | 239 | 83 | 140 |
| Östhammar | 50 | 209 | 13 | 248 | 79 | 213 |
| Länsmedel (vägt) | 52 | | 24 | | 82 | |
| Södermanlands län | | | | | | |
| Eskilstuna | 72 | 94 | 35 | 113 | 81 | 171 |
| Flen | 87 | 11 | 48 | 57 | 91 | 16 |
| Gnesta | 53 | 196 | 26 | 175 | 81 | 171 |
| Katrineholm | 65 | 137 | 26 | 175 | 86 | 80 |

TABELL 5: Kommunresultat område 2, del 3. Uppgifterna avser personer som är 65 år och äldre och år 2016 om inget annat anges.

| Kommunnamn och län | Särskilt boende | | | | | |
|-------------------------------|--|-------------|--------------------------------------|-------------|----------------------------------|-------------|
| | 13. Riskförebyggande åtgärder, särskilt boende | | 14. Bruk av tryckavlastande underlag | | 15. Särskilt boende i sin helhet | |
| | Procent | Rang av 276 | Procent | Rang av 271 | Procent | Rang av 262 |
| <i>Min – max (riket)</i> | 2–93 | | | | 0–82 | |
| <i>Vägt medel (riket)</i> | 62 | | 33 | | 83 | |
| <i>Median (riket)</i> | 65 | | 32 | | 84 | |
| Gränsvärde från gul till grön | 78 | | 46 | | 88 | |
| Gränsvärde från gul till röd | 50 | | 21 | | 80 | |
| Nyköping | 63 | 150 | 34 | 121 | 86 | 80 |
| Oxelösund | 69 | 113 | 44 | 74 | 82 | 156 |
| Strängnäs | 89 | 4 | 48 | 57 | 77 | 230 |
| Trosa | 70 | 107 | 48 | 57 | 92 | 11 |
| Vingåker | 51 | 207 | 27 | 164 | 84 | 123 |
| Länsmedel (vägt) | 72 | | 37 | | 83 | |
| Östergötlands län | | | | | | |
| Boxholm | 61 | 160 | 48 | 57 | .. | .. |
| Finspång | 85 | 22 | 57 | 17 | 84 | 123 |
| Kinda | 84 | 27 | 58 | 14 | 79 | 213 |
| Linköping | 56 | 179 | 25 | 186 | 79 | 213 |
| Mjölby | 72 | 94 | 56 | 21 | 86 | 80 |
| Motala | 67 | 126 | 20 | 223 | 81 | 171 |
| Norrköping | 73 | 89 | 46 | 67 | 86 | 80 |
| Söderköping | 43 | 226 | 19 | 227 | 94 | 5 |
| Vadstena | 77 | 73 | 21 | 217 | 81 | 171 |
| Valdemarsvik | 73 | 89 | 24 | 197 | 82 | 156 |
| Ydre | 65 | 137 | 20 | 223 | .. | .. |
| Åtvidaberg | 72 | 94 | 25 | 186 | 91 | 16 |
| Ödeshög | 44 | 223 | 33 | 130 | .. | .. |
| Länsmedel (vägt) | 67 | | 36 | | 84 | |
| Jönköpings län | | | | | | |
| Aneby | 72 | 94 | 32 | 139 | .. | .. |
| Eksjö | 88 | 8 | 46 | 67 | 81 | 171 |
| Gislaved | 77 | 73 | 30 | 147 | 89 | 33 |
| Gnosjö | 56 | 179 | 36 | 107 | .. | .. |
| Habo | 30 | 252 | 0 | 271 | 73 | 251 |
| Jönköping | 53 | 196 | 25 | 186 | 89 | 33 |
| Mullsjö | 51 | 207 | 32 | 139 | .. | .. |
| Nässjö | 36 | 241 | 13 | 248 | 86 | 80 |
| Sävsjö | 86 | 16 | 16 | 239 | 84 | 123 |
| Tranås | 37 | 238 | 19 | 227 | 91 | 16 |
| Vaggeryd | 76 | 80 | 39 | 91 | 78 | 224 |
| Vetlanda | 63 | 150 | 25 | 186 | 88 | 47 |
| Värnamo | 60 | 165 | 37 | 102 | 86 | 80 |
| Länsmedel (vägt) | 59 | | 28 | | 87 | |
| Kronobergs län | | | | | | |
| Alvesta | 77 | 73 | 48 | 57 | 89 | 33 |
| Lessebo | 77 | 73 | 51 | 39 | 86 | 80 |
| Ljungby | 35 | 243 | 22 | 206 | 86 | 80 |
| Markaryd | 63 | 150 | 34 | 121 | 85 | 97 |
| Tingsryd | 40 | 229 | 16 | 239 | 87 | 69 |

TABELL 5: Kommunresultat område 2, del 3. Uppgifterna avser personer som är 65 år och äldre och år 2016 om inget annat anges.

| Kommunnamn och län | Särskilt boende | | | | | |
|-------------------------------|--|-------------|--------------------------------------|-------------|----------------------------------|-------------|
| | 13. Riskförebyggande åtgärder, särskilt boende | | 14. Bruk av tryckavlastande underlag | | 15. Särskilt boende i sin helhet | |
| | Procent | Rang av 276 | Procent | Rang av 271 | Procent | Rang av 262 |
| Min – max (riket) | 2–93 | | 0–82 | | 63–97 | |
| Vägt medel (riket) | 62 | | 33 | | 83 | |
| Median (riket) | 65 | | 32 | | 84 | |
| Gränsvärde från gul till grön | 78 | | 46 | | 88 | |
| Gränsvärde från gul till röd | 50 | 21 | 80 | | | |
| Uppvidinge | 86 | 16 | 49 | 51 | 81 | 171 |
| Växjö | 57 | 174 | 29 | 154 | 85 | 97 |
| Älmhult | 62 | 158 | 26 | 175 | 89 | 33 |
| Länsmedel (vägt) | 60 | | 32 | | 86 | |
| Kalmar län | | | | | | |
| Borgholm | 53 | 196 | 35 | 113 | 90 | 25 |
| Emmaboda | 55 | 186 | 22 | 206 | 88 | 47 |
| Hultsfred | 40 | 229 | 19 | 227 | 78 | 224 |
| Högsby | 28 | 254 | 20 | 223 | 86 | 80 |
| Kalmar | . | . | . | . | 81 | 171 |
| Mönsterås | 27 | 256 | 22 | 206 | 95 | 3 |
| Mörbylånga | 75 | 85 | 29 | 154 | 92 | 11 |
| Nybro | 13 | 271 | 7 | 262 | 85 | 97 |
| Oskarshamn | 44 | 223 | 21 | 217 | 84 | 123 |
| Torsås | 79 | 58 | 26 | 175 | 88 | 47 |
| Vimmerby | 8 | 275 | 0 | 271 | 88 | 47 |
| Västervik | 64 | 143 | 22 | 206 | 81 | 171 |
| Länsmedel (vägt) | 42 | | 19 | | 85 | |
| Gotlands län | | | | | | |
| Gotland | 67 | 126 | 43 | 78 | 85 | 97 |
| Länsmedel (vägt) | 67 | | 43 | | 85 | |
| Blekinge län | | | | | | |
| Karlshamn | 83 | 34 | 52 | 36 | 83 | 140 |
| Karlskrona | 76 | 80 | 48 | 57 | 86 | 80 |
| Olofström | 65 | 137 | 48 | 57 | 82 | 156 |
| Ronneby | 80 | 51 | 53 | 34 | 83 | 140 |
| Sölvesborg | 64 | 143 | 35 | 113 | 71 | 257 |
| Länsmedel (vägt) | 76 | | 48 | | 82 | |
| Skåne län | | | | | | |
| Bjuv | 70 | 107 | 40 | 89 | 85 | 97 |
| Bromölla | 33 | 248 | 21 | 217 | 73 | 251 |
| Burlöv | .. | .. | 0 | 271 | 75 | 245 |
| Båstad | 72 | 94 | 51 | 39 | 84 | 123 |
| Eslöv | 33 | 248 | 0 | 271 | 81 | 171 |
| Helsingborg | 61 | 160 | 35 | 113 | 80 | 197 |
| Hässleholm | 65 | 137 | 36 | 107 | 83 | 140 |
| Höganäs | 53 | 196 | 57 | 17 | 87 | 69 |
| Hörby | .. | .. | 0 | 271 | 81 | 171 |
| Höör | .. | .. | 0 | 271 | 72 | 254 |
| Klippan | 54 | 191 | 22 | 206 | 85 | 97 |
| Kristianstad | 63 | 150 | 25 | 186 | 82 | 156 |
| Kävlinge | 68 | 121 | 55 | 25 | 86 | 80 |

TABELL 5: Kommunresultat område 2, del 3. Uppgifterna avser personer som är 65 år och äldre och år 2016 om inget annat anges.

| Kommunnamn och län | Särskilt boende | | | | | |
|-------------------------------|--|-------------|--------------------------------------|-------------|----------------------------------|-------------|
| | 13. Riskförebyggande åtgärder, särskilt boende | | 14. Bruk av tryckavlastande underlag | | 15. Särskilt boende i sin helhet | |
| | Procent | Rang av 276 | Procent | Rang av 271 | Procent | Rang av 262 |
| <i>Min – max (riket)</i> | 2–93 | | | | 0–82 | |
| <i>Vägt medel (riket)</i> | 62 | | 33 | | 83 | |
| <i>Median (riket)</i> | 65 | | 32 | | 84 | |
| Gränsvärde från gul till grön | 78 | | 46 | | 88 | |
| Gränsvärde från gul till röd | 50 | | 21 | | 80 | |
| Landskrona | 50 | 209 | 25 | 186 | 81 | 171 |
| Lomma | 57 | 174 | 61 | 9 | 63 | 262 |
| Lund | 62 | 158 | 42 | 82 | 81 | 171 |
| Malmö | 42 | 227 | 25 | 186 | 80 | 197 |
| Osby | 90 | 2 | 49 | 51 | 88 | 47 |
| Perstorp | 73 | 89 | 50 | 44 | .. | .. |
| Simrishamn | 34 | 246 | 16 | 239 | 87 | 69 |
| Sjöbo | 35 | 243 | 13 | 248 | 92 | 11 |
| Skurup | 39 | 231 | 33 | 130 | 95 | 3 |
| Staffanstorp | .. | .. | 60 | 11 | 70 | 258 |
| Svalöv | 56 | 179 | 27 | 164 | 85 | 97 |
| Svedala | 81 | 42 | 55 | 25 | 88 | 47 |
| Tomelilla | 38 | 232 | 19 | 227 | 87 | 69 |
| Trelleborg | 35 | 243 | 19 | 227 | 77 | 230 |
| Vellinge | 49 | 212 | 20 | 223 | 88 | 47 |
| Ystad | 21 | 262 | 3 | 269 | 88 | 47 |
| Åstorp | 84 | 27 | 69 | 4 | 72 | 254 |
| Ängelholm | 61 | 160 | 39 | 91 | 87 | 69 |
| Örkelljunga | 84 | 27 | 51 | 39 | 83 | 140 |
| Östra Göinge | 68 | 121 | 38 | 97 | 93 | 7 |
| Länsmedel (vägt) | 56 | | 32 | | 82 | |
| Hallands län | | | | | | |
| Falkenberg | 76 | 80 | 48 | 57 | 91 | 16 |
| Halmstad | 64 | 143 | 29 | 154 | 85 | 97 |
| Hylte | 86 | 16 | 56 | 21 | 91 | 16 |
| Kungsbacka | 68 | 121 | 43 | 78 | 89 | 33 |
| Laholm | 66 | 133 | 36 | 107 | 89 | 33 |
| Varberg | 54 | 191 | 21 | 217 | 81 | 171 |
| Länsmedel (vägt) | 66 | | 35 | | 87 | |
| Västra Götalands län | | | | | | |
| Ale | 85 | 22 | 52 | 36 | 82 | 156 |
| Alingsås | 63 | 150 | 30 | 147 | 84 | 123 |
| Bengtstors | 79 | 58 | 34 | 121 | 93 | 7 |
| Bollebygd | 64 | 143 | 33 | 130 | .. | .. |
| Borås | 64 | 143 | 34 | 121 | 81 | 171 |
| Dals-Ed | 22 | 261 | 0 | 271 | .. | .. |
| Essunga | 9 | 274 | 0 | 271 | 85 | 97 |
| Falköping | 79 | 58 | 55 | 25 | 89 | 33 |
| Färgelanda | 69 | 113 | 36 | 107 | 82 | 156 |
| Grästorps | 20 | 263 | 10 | 255 | 90 | 25 |
| Gullspång | 81 | 42 | 46 | 67 | .. | .. |
| Göteborg | 48 | 214 | 24 | 197 | 80 | 197 |
| Götene | 37 | 238 | 21 | 217 | 88 | 47 |

TABELL 5: Kommunresultat område 2, del 3. Uppgifterna avser personer som är 65 år och äldre och år 2016 om inget annat anges.

| | Särskilt boende | | | | | | | |
|-------------------------------|--|-------------|--------------------------------------|-------------|----------------------------------|-------------|--|-------|
| | 13. Riskförebyggande åtgärder, särskilt boende | | 14. Bruk av tryckavlastande underlag | | 15. Särskilt boende i sin helhet | | | |
| | Procent | Rang av 276 | Procent | Rang av 271 | Procent | Rang av 262 | | |
| Kommunnamn och län | | | | | | | | |
| Min – max (riket) | 2–93 | | | | 0–82 | | | 63–97 |
| Vägt medel (riket) | 62 | | | | 33 | | | 83 |
| Median (riket) | 65 | | | | 32 | | | 84 |
| Gränsvärde från gul till grön | 78 | | 46 | | 88 | | | |
| Gränsvärde från gul till röd | 50 | | 21 | | 80 | | | |
| Herrljunga | 54 | 191 | 27 | 164 | 84 | 123 | | |
| Hjo | 85 | 22 | 72 | 3 | 88 | 47 | | |
| Härryda | . | . | . | . | 86 | 80 | | |
| Karlsborg | 10 | 273 | 0 | 271 | .. | .. | | |
| Kungälv | 46 | 217 | 27 | 164 | 85 | 97 | | |
| Lerum | 16 | 267 | 4 | 265 | 88 | 47 | | |
| Lidköping | 63 | 150 | 29 | 154 | 87 | 69 | | |
| Lilla Edet | 14 | 270 | 4 | 265 | 94 | 5 | | |
| Lysekil | 25 | 258 | 16 | 239 | 83 | 140 | | |
| Mariestad | 70 | 107 | 51 | 39 | 89 | 33 | | |
| Mark | 34 | 246 | 9 | 258 | 82 | 156 | | |
| Mellerud | 77 | 73 | 33 | 130 | 86 | 80 | | |
| Munkedal | 69 | 113 | 39 | 91 | 73 | 251 | | |
| Mölnadal | .. | .. | 0 | 271 | 79 | 213 | | |
| Orust | 61 | 160 | 50 | 44 | 93 | 7 | | |
| Partille | 59 | 170 | 26 | 175 | 79 | 213 | | |
| Skara | 41 | 228 | 21 | 217 | 79 | 213 | | |
| Skövde | 72 | 94 | 49 | 51 | 88 | 47 | | |
| Sotenäs | 80 | 51 | 39 | 91 | 84 | 123 | | |
| Stenungsund | . | . | . | . | 84 | 123 | | |
| Strömstad | 55 | 186 | 41 | 85 | 91 | 16 | | |
| Svenljunga | 36 | 241 | 8 | 260 | 97 | 1 | | |
| Tanum | 80 | 51 | 42 | 82 | 89 | 33 | | |
| Tibro | 82 | 38 | 46 | 67 | 87 | 69 | | |
| Tidaholm | 68 | 121 | 33 | 130 | 85 | 97 | | |
| Tjörn | 69 | 113 | 37 | 102 | 87 | 69 | | |
| Tranemo | 67 | 126 | 38 | 97 | 85 | 97 | | |
| Trollhättan | 58 | 172 | 23 | 204 | 68 | 260 | | |
| Töreboda | 86 | 16 | 56 | 21 | 92 | 11 | | |
| Uddevalla | 47 | 216 | 27 | 164 | 83 | 140 | | |
| Ulricehamn | 83 | 34 | 46 | 67 | 86 | 80 | | |
| Vara | 80 | 51 | 38 | 97 | 85 | 97 | | |
| Vårgårda | 75 | 85 | 54 | 31 | 76 | 236 | | |
| Vänersborg | 63 | 150 | 34 | 121 | 86 | 80 | | |
| Åmål | 50 | 209 | 10 | 255 | 81 | 171 | | |
| Öckerö | 72 | 94 | 14 | 246 | 83 | 140 | | |
| Länsmedel (vägt) | 57 | | 31 | | 83 | | | |
| Värmlands län | | | | | | | | |
| Arvika | 76 | 80 | 52 | 36 | 83 | 140 | | |
| Eda | 56 | 179 | 41 | 85 | 77 | 230 | | |
| Filipstad | 79 | 58 | 37 | 102 | 83 | 140 | | |
| Forshaga | 59 | 170 | 35 | 113 | 84 | 123 | | |
| Grums | 25 | 258 | 6 | 264 | 88 | 47 | | |

TABELL 5: Kommunresultat område 2, del 3. Uppgifterna avser personer som är 65 år och äldre och år 2016 om inget annat anges.

| Kommunnamn och län | Särskilt boende | | | | | |
|-------------------------------|--|-------------|--------------------------------------|-------------|----------------------------------|-------------|
| | 13. Riskförebyggande åtgärder, särskilt boende | | 14. Bruk av tryckavlastande underlag | | 15. Särskilt boende i sin helhet | |
| | Procent | Rang av 276 | Procent | Rang av 271 | Procent | Rang av 262 |
| <i>Min – max (riket)</i> | 2–93 | | | | 0–82 | |
| <i>Vägt medel (riket)</i> | 62 | | 33 | | 83 | |
| <i>Median (riket)</i> | 65 | | 32 | | 84 | |
| Gränsvärde från gul till grön | 78 | | 46 | | 88 | |
| Gränsvärde från gul till röd | 50 | | 21 | | 80 | |
| Hagfors | 38 | 232 | 9 | 258 | 83 | 140 |
| Hammarö | 56 | 179 | 22 | 206 | 90 | 25 |
| Karlstad | 67 | 126 | 38 | 97 | 82 | 156 |
| Kil | 37 | 238 | 15 | 245 | 81 | 171 |
| Kristinehamn | 81 | 42 | 17 | 235 | 76 | 236 |
| Munkfors | 2 | 276 | 4 | 265 | .. | .. |
| Storfors | 55 | 186 | 26 | 175 | .. | .. |
| Sunne | 75 | 85 | 30 | 147 | 97 | 1 |
| Säffle | 82 | 38 | 29 | 154 | 88 | 47 |
| Torsby | 28 | 254 | 0 | 271 | 79 | 213 |
| Årjäng | 60 | 165 | 24 | 197 | 87 | 69 |
| Länsmedel (vägt) | 64 | | 31 | | 83 | |
| Örebro län | | | | | | |
| Askersund | 76 | 80 | 76 | 2 | 63 | 262 |
| Degerfors | 79 | 58 | 49 | 51 | 82 | 156 |
| Hallsberg | 55 | 186 | 33 | 130 | 80 | 197 |
| Hällefors | 79 | 58 | 64 | 7 | .. | .. |
| Karlskoga | 77 | 73 | 45 | 73 | 81 | 171 |
| Kumla | 77 | 73 | 50 | 44 | 74 | 247 |
| Laxå | 87 | 11 | 67 | 5 | .. | .. |
| Lekeberg | 67 | 126 | 36 | 107 | .. | .. |
| Lindesberg | 78 | 70 | 49 | 51 | 80 | 197 |
| Ljusnarsberg | 70 | 107 | 54 | 31 | 89 | 33 |
| Nora | 87 | 11 | 57 | 17 | 85 | 97 |
| Örebro | 65 | 137 | 34 | 121 | 79 | 213 |
| Länsmedel (vägt) | 71 | | 43 | | 80 | |
| Västmanlands län | | | | | | |
| Arboga | 71 | 103 | 33 | 130 | 77 | 230 |
| Fagersta | 81 | 42 | 41 | 85 | 80 | 197 |
| Hallstahammar | 85 | 22 | 57 | 17 | 80 | 197 |
| Kungsör | 79 | 58 | 60 | 11 | 88 | 47 |
| Köping | 83 | 34 | 55 | 25 | 79 | 213 |
| Norberg | 88 | 8 | 35 | 113 | .. | .. |
| Sala | 79 | 58 | 34 | 121 | 77 | 230 |
| Skinnskatteberg | 81 | 42 | 50 | 44 | .. | .. |
| Surahammar | 88 | 8 | 58 | 14 | 83 | 140 |
| Västerås | 66 | 133 | 31 | 143 | 83 | 140 |
| Länsmedel (vägt) | 73 | | 38 | | 82 | |
| Dalarnas län | | | | | | |
| Avesta | 81 | 42 | 17 | 235 | 74 | 247 |
| Borlänge | 38 | 232 | 24 | 197 | 81 | 171 |
| Falun | 45 | 220 | 16 | 239 | 85 | 97 |

TABELL 5: Kommunresultat område 2, del 3. Uppgifterna avser personer som är 65 år och äldre och år 2016 om inget annat anges.

| Kommunnamn och län | Särskilt boende | | | | | |
|-------------------------------|--|-------------|--------------------------------------|-------------|----------------------------------|-------------|
| | 13. Riskförebyggande åtgärder, särskilt boende | | 14. Bruk av tryckavlastande underlag | | 15. Särskilt boende i sin helhet | |
| | Procent | Rang av 276 | Procent | Rang av 271 | Procent | Rang av 262 |
| <i>Min – max (riket)</i> | 2–93 | | | | 0–82 | |
| <i>Vägt medel (riket)</i> | 62 | | 33 | | 83 | |
| <i>Median (riket)</i> | 65 | | 32 | | 84 | |
| Gränsvärde från gul till grön | 78 | | 46 | | 88 | |
| Gränsvärde från gul till röd | 50 | | 21 | | 80 | |
| Gagnef | 93 | 1 | 34 | 121 | 92 | 11 |
| Hedemora | 66 | 133 | 14 | 246 | 88 | 47 |
| Leksand | 69 | 113 | 33 | 130 | 88 | 47 |
| Ludvika | 49 | 212 | 26 | 175 | 80 | 197 |
| Malung-Sälen | 33 | 248 | 7 | 262 | 85 | 97 |
| Mora | 38 | 232 | 27 | 164 | 85 | 97 |
| Orsa | 24 | 260 | 3 | 269 | 86 | 80 |
| Rättvik | 79 | 58 | 33 | 130 | 85 | 97 |
| Smedjebacken | . | . | . | . | 81 | 171 |
| Säter | 87 | 11 | 50 | 44 | 89 | 33 |
| Vansbro | 68 | 121 | 31 | 143 | 78 | 224 |
| Älvdalen | 81 | 42 | 59 | 13 | .. | .. |
| Länsmedel (vägt) | 55 | | 23 | | 84 | |
| Gävleborgs län | | | | | | |
| Bollnäs | 86 | 16 | 40 | 89 | 81 | 171 |
| Gävle | 71 | 103 | 29 | 154 | 78 | 224 |
| Hofors | 78 | 70 | 55 | 25 | 83 | 140 |
| Hudiksvall | 69 | 113 | 37 | 102 | 85 | 97 |
| Ljusdal | 79 | 58 | 48 | 57 | 84 | 123 |
| Nordanstig | 80 | 51 | 10 | 255 | 76 | 236 |
| Ockelbo | 82 | 38 | 24 | 197 | 85 | 97 |
| Ovanåker | 83 | 34 | 34 | 121 | 91 | 16 |
| Sandviken | 70 | 107 | 44 | 74 | 80 | 197 |
| Söderhamn | 84 | 27 | 48 | 57 | 81 | 171 |
| Länsmedel (vägt) | 76 | | 36 | | 81 | |
| Västernorrlands län | | | | | | |
| Härnösand | 86 | 16 | 50 | 44 | 80 | 197 |
| Kramfors | 89 | 4 | 66 | 6 | 88 | 47 |
| Sollefteå | 38 | 232 | 19 | 227 | 84 | 123 |
| Sundsvall | 80 | 51 | 46 | 67 | 74 | 247 |
| Timrå | 71 | 103 | 30 | 147 | 79 | 213 |
| Ånge | 84 | 27 | 54 | 31 | 90 | 25 |
| Örnsköldsvik | 52 | 204 | 27 | 164 | 81 | 171 |
| Länsmedel (vägt) | 72 | | 41 | | 80 | |
| Jämtlands län | | | | | | |
| Berg | 55 | 186 | 18 | 233 | 80 | 197 |
| Bräcke | 87 | 11 | 35 | 113 | 91 | 16 |
| Härjedalen | 45 | 220 | 22 | 206 | 78 | 224 |
| Krokoms | 79 | 58 | 39 | 91 | 88 | 47 |
| Ragunda | 60 | 165 | 27 | 164 | 86 | 80 |
| Strömsund | 69 | 113 | 44 | 74 | 89 | 33 |

TABELL 5: Kommunresultat område 2, del 3. Uppgifterna avser personer som är 65 år och äldre och år 2016 om inget annat anges.

| Kommunnamn och län | Särskilt boende | | | | | |
|-------------------------------|--|-------------|--------------------------------------|-------------|----------------------------------|-------------|
| | 13. Riskförebyggande åtgärder, särskilt boende | | 14. Bruk av tryckavlastande underlag | | 15. Särskilt boende i sin helhet | |
| | Procent | Rang av 276 | Procent | Rang av 271 | Procent | Rang av 262 |
| <i>Min – max (riket)</i> | 2–93 | | | | 0–82 | |
| <i>Vägt medel (riket)</i> | 62 | | 33 | | 83 | |
| <i>Median (riket)</i> | 65 | | 32 | | 84 | |
| Gränsvärde från gul till grön | 78 | | 46 | | 88 | |
| Gränsvärde från gul till röd | 50 | | 21 | | 80 | |
| Åre | 56 | 179 | 27 | 164 | 91 | 16 |
| Östersund | 57 | 174 | 30 | 147 | 75 | 245 |
| Länsmedel (vägt) | 62 | | 32 | | 82 | |
| Västerbottens län | | | | | | |
| Bjurholm | 73 | 89 | 26 | 175 | .. | .. |
| Dorotea | 18 | 265 | 0 | 271 | .. | .. |
| Lycksele | 79 | 58 | 31 | 143 | 82 | 156 |
| Malå | 31 | 251 | 17 | 235 | .. | .. |
| Nordmaling | 89 | 4 | 24 | 197 | 89 | 33 |
| Norsjö | 67 | 126 | 58 | 14 | 93 | 7 |
| Robertsfors | 84 | 27 | 37 | 102 | 89 | 33 |
| Skellefteå | 66 | 133 | 44 | 74 | 85 | 97 |
| Sorsele | 13 | 271 | 18 | 233 | .. | .. |
| Storuman | 71 | 103 | 43 | 78 | 84 | 123 |
| Umeå | 84 | 27 | 42 | 82 | 81 | 171 |
| Vilhelmina | 72 | 94 | 23 | 204 | 85 | 97 |
| Vindeln | 85 | 22 | 49 | 51 | 67 | 261 |
| Vännäs | 90 | 2 | 62 | 8 | 81 | 171 |
| Åsele | . | . | . | . | 90 | 25 |
| Länsmedel (vägt) | 74 | | 40 | | 83 | |
| Norrbottens län | | | | | | |
| Arjeplog | 53 | 196 | 25 | 186 | .. | .. |
| Arvidsjaur | 80 | 51 | 56 | 21 | 74 | 247 |
| Boden | 81 | 42 | 43 | 78 | 76 | 236 |
| Gällivare | 57 | 174 | 50 | 44 | 72 | 254 |
| Haparanda | 69 | 113 | 28 | 163 | 80 | 197 |
| Jokkmokk | 18 | 266 | 11 | 253 | .. | .. |
| Kalix | 78 | 265 | 36 | 107 | 79 | 213 |
| Kiruna | 53 | 196 | 26 | 175 | 76 | 236 |
| Luleå | 53 | 196 | 17 | 235 | 80 | 197 |
| Pajala | 46 | 217 | 4 | 265 | 82 | 156 |
| Piteå | . | . | . | . | 76 | 236 |
| Älvsbyn | . | . | . | . | 76 | 236 |
| Överkalix | 81 | 42 | 53 | 34 | 83 | 140 |
| Övertorneå | 64 | 143 | 41 | 85 | .. | .. |
| Länsmedel (vägt) | 62 | | 29 | | 78 | |

TABELL 6: Kommunresultat område 3, del 1. Uppgifterna avser personer som är 65 år och äldre och år 2016 om inget annat anges.

| | Sammanhållen vård och omsorg | | | | | |
|-------------------------------|-----------------------------------|-------------|--|-------------|--|-------------|
| | 16. Väntetid till särskilt boende | | 17. Fallskador, 80 år och äldre, 2013–2015 | | 18. Frakturer på lår och höft, 2013–2015 | |
| Kommunnamn och län | Antal | Rang av 226 | Antal | Rang av 288 | Antal | Rang av 277 |
| Min – max (riket) | 5–210 | | 33–83 | | 515–1 410 | |
| Vägt medel (riket) | 57 | | 60 | | 884 | |
| Median (riket) | 47 | | 56 | | 864 | |
| Gränsvärde från gul till grön | 32 | | 50 | | 788 | |
| Gränsvärde från gul till röd | 78 | | 63 | | 956 | |
| Stockholms län | | | | | | |
| Botkyrka | 74 | 166 | 63 | 221 | 771 | 56 |
| Danderyd | 80 | 174 | 69 | 261 | 935 | 196 |
| Ekerö | . | . | 51 | 74 | 650 | 13 |
| Haninge | 60 | 138 | 67 | 252 | 745 | 41 |
| Huddinge | . | . | 66 | 244 | 795 | 78 |
| Järfälla | 42 | 91 | 63 | 221 | 728 | 32 |
| Lidingö | 32 | 53 | 70 | 267 | 954 | 205 |
| Nacka | . | . | 77 | 284 | 851 | 121 |
| Norrtälje | . | . | 62 | 213 | 764 | 51 |
| Nykvarn | . | . | 61 | 201 | 617 | 8 |
| Nynäshamn | 68 | 153 | 70 | 267 | 892 | 167 |
| Salem | 70 | 155 | 66 | 244 | 756 | 44 |
| Sigtuna | 34 | 69 | 61 | 201 | 776 | 60 |
| Sollentuna | 126 | 218 | 65 | 239 | 790 | 70 |
| Solna | 34 | 69 | 78 | 285 | 977 | 219 |
| Stockholm | 22 | 27 | 83 | 288 | 1057 | 246 |
| Sundbyberg | 22 | 27 | 81 | 287 | 1072 | 251 |
| Södertälje | 90 | 185 | 68 | 256 | 785 | 66 |
| Tyresö | 76 | 168 | 58 | 166 | 660 | 18 |
| Täby | 33 | 62 | 64 | 231 | 880 | 162 |
| Upplands Väsby | 59 | 136 | 62 | 213 | 741 | 38 |
| Upplands-Bro | 47 | 112 | 75 | 282 | 658 | 17 |
| Vallentuna | . | . | 49 | 49 | 610 | 5 |
| Vaxholm | . | . | 72 | 277 | 853 | 126 |
| Värmdö | 28 | 41 | 68 | 256 | 612 | 7 |
| Österåker | 32 | 53 | 65 | 239 | 847 | 120 |
| Länsmedel (vägt) | | | 74 | | 899 | |
| Uppsala län | | | | | | |
| Enköping | . | . | 53 | 95 | 863 | 138 |
| Heby | 45 | 106 | 54 | 106 | 900 | 175 |
| Håbo | 51 | 123 | 56 | 137 | 667 | 21 |
| Knivsta | 92 | 191 | 51 | 74 | 627 | 11 |
| Tierp | . | . | 61 | 201 | 939 | 198 |
| Uppsala | 48 | 115 | 51 | 74 | 737 | 35 |
| Ålvkarleby | . | . | 51 | 74 | 1 013 | 236 |
| Östhammar | 55 | 131 | 39 | 8 | 793 | 73 |
| Länsmedel (vägt) | | | 51 | | 784 | |
| Södermanlands län | | | | | | |
| Eskilstuna | 40 | 87 | 56 | 137 | 812 | 93 |
| Flen | 67 | 152 | 59 | 179 | 982 | 222 |
| Gnesta | 38 | 80 | 71 | 273 | 803 | 83 |
| Katrineholm | 103 | 198 | 46 | 32 | 866 | 141 |

TABELL 6: Kommunresultat område 3, del 1. Uppgifterna avser personer som är 65 år och äldre och år 2016 om inget annat anges.

| Kommunnamn och län | Sammanhållen vård och omsorg | | | | | |
|-------------------------------|-----------------------------------|-------------|--|-------------|--|-------------|
| | 16. Väntetid till särskilt boende | | 17. Fallskador, 80 år och äldre, 2013–2015 | | 18. Frakturer på lår och höft, 2013–2015 | |
| | Antal | Rang av 226 | Antal | Rang av 288 | Antal | Rang av 277 |
| <i>Min – max (riket)</i> | 5–210 | | | | 33–83 | |
| <i>Vägt medel (riket)</i> | 57 | | 60 | | 884 | |
| <i>Median (riket)</i> | 47 | | 56 | | 864 | |
| Gränsvärde från gul till grön | 32 | | 50 | | 788 | |
| Gränsvärde från gul till röd | 78 | | 63 | | 956 | |
| Nyköping | 48 | 115 | 54 | 106 | 801 | 82 |
| Oxelösund | 34 | 69 | 58 | 166 | 766 | 53 |
| Strängnäs | . | . | 48 | 43 | 654 | 15 |
| Trosa | 20 | 19 | 52 | 86 | 736 | 34 |
| Vingåker | 28 | 41 | 40 | 10 | 799 | 81 |
| Länsmedel (vägt) | | | 53 | | 803 | |
| Östergötlands län | | | | | | |
| Boxholm | . | . | 54 | 106 | 873 | 148 |
| Finspång | 47 | 112 | 50 | 61 | 903 | 182 |
| Kinda | 15 | 10 | 44 | 21 | 791 | 72 |
| Linköping | 70 | 155 | 54 | 106 | 860 | 135 |
| Mjölby | . | . | 51 | 74 | 793 | 73 |
| Motala | 39 | 86 | 52 | 86 | 879 | 161 |
| Norrköping | . | . | 58 | 166 | 902 | 181 |
| Söderköping | 24 | 32 | 48 | 43 | 515 | 1 |
| Vadstena | 36 | 72 | 50 | 61 | 853 | 126 |
| Valdemarsvik | . | . | 49 | 49 | 668 | 22 |
| Ydre | 16 | 13 | 52 | 86 | .. | .. |
| Åtvidaberg | 40 | 87 | 54 | 106 | 761 | 48 |
| Ödeshög | 78 | 172 | 33 | 1 | .. | .. |
| Länsmedel (vägt) | | | 53 | | 844 | |
| Jönköpings län | | | | | | |
| Aneby | 36 | 72 | 46 | 32 | .. | .. |
| Eksjö | 42 | 91 | 53 | 95 | 810 | 90 |
| Gislaved | 88 | 183 | 44 | 21 | 762 | 49 |
| Gnosjö | 11 | 5 | 50 | 61 | 626 | 10 |
| Habo | 33 | 62 | 55 | 121 | 610 | 5 |
| Jönköping | 20 | 19 | 68 | 256 | 862 | 136 |
| Mullsjö | 45 | 106 | 57 | 151 | 916 | 190 |
| Nässjö | 30 | 48 | 64 | 231 | 840 | 114 |
| Sävsjö | 33 | 62 | 51 | 74 | 873 | 148 |
| Tranås | . | . | 50 | 61 | 816 | 96 |
| Vaggeryd | . | . | 65 | 239 | 955 | 208 |
| Vetlanda | 51 | 123 | 52 | 86 | 774 | 59 |
| Värnamo | 62 | 143 | 60 | 189 | 876 | 155 |
| Länsmedel (vägt) | | | 59 | | 828 | |
| Kronobergs län | | | | | | |
| Alvesta | 66 | 149 | 56 | 137 | 835 | 112 |
| Lessebo | 28 | 41 | 58 | 166 | 794 | 77 |
| Ljungby | 60 | 138 | 60 | 189 | 892 | 167 |
| Markaryd | 58 | 132 | 44 | 21 | 887 | 164 |
| Tingsryd | 12 | 8 | 58 | 166 | 873 | 148 |

TABELL 6: Kommunresultat område 3, del 1. Uppgifterna avser personer som är 65 år och äldre och år 2016 om inget annat anges.

| Kommunnamn och län | Sammanhållen vård och omsorg | | | | | |
|-------------------------------|-----------------------------------|-------------|--|-------------|--|-------------|
| | 16. Väntetid till särskilt boende | | 17. Fallskador, 80 år och äldre, 2013–2015 | | 18. Frakturer på lår och höft, 2013–2015 | |
| | Antal | Rang av 226 | Antal | Rang av 288 | Antal | Rang av 277 |
| <i>Min – max (riket)</i> | 5–210 | | | | 33–83 | |
| <i>Vägt medel (riket)</i> | 57 | | 60 | | 884 | |
| <i>Median (riket)</i> | 47 | | 56 | | 864 | |
| Gränsvärde från gul till grön | 32 | | 50 | | 788 | |
| Gränsvärde från gul till röd | 78 | | 63 | | 956 | |
| Uppvidinge | 62 | 143 | 69 | 261 | 1 015 | 238 |
| Växjö | 52 | 126 | 68 | 256 | 855 | 130 |
| Älmhult | 49 | 118 | 62 | 213 | 1 257 | 274 |
| Länsmedel (vägt) | | | 62 | | 903 | |
| Kalmar län | | | | | | |
| Borgholm | 45 | 106 | 60 | 189 | 968 | 213 |
| Emmaboda | 21 | 22 | 64 | 231 | 840 | 114 |
| Hultsfred | . | . | 53 | 95 | 738 | 36 |
| Högsby | . | . | 63 | 221 | 803 | 83 |
| Kalmar | 21 | 22 | 71 | 273 | 835 | 112 |
| Mönsterås | . | . | 58 | 166 | 852 | 122 |
| Mörbylånga | 17 | 14 | 49 | 49 | 574 | 3 |
| Nybro | 126 | 218 | 62 | 213 | 816 | 96 |
| Oskarshamn | 83 | 177 | 52 | 86 | 852 | 122 |
| Torsås | 93 | 192 | 69 | 261 | 974 | 216 |
| Vimmerby | . | . | 50 | 61 | 650 | 13 |
| Västervik | . | . | 57 | 151 | 816 | 96 |
| Länsmedel (vägt) | | | 60 | | 810 | |
| Gotlands län | | | | | | |
| Gotland | 20 | 19 | 60 | 189 | 824 | 103 |
| Länsmedel (vägt) | | | 60 | | 824 | |
| Blekinge län | | | | | | |
| Karlshamn | 85 | 179 | 51 | 74 | 875 | 152 |
| Karlskrona | 15 | 10 | 60 | 189 | 920 | 194 |
| Olofström | 49 | 118 | 48 | 43 | 830 | 108 |
| Ronneby | 40 | 87 | 55 | 121 | 853 | 126 |
| Sölvesborg | 18 | 15 | 49 | 49 | 770 | 55 |
| Länsmedel (vägt) | | | 54 | | 871 | |
| Skåne län | | | | | | |
| Bjuv | 21 | 22 | 59 | 179 | 809 | 87 |
| Bromölla | 21 | 22 | 69 | 261 | 876 | 155 |
| Burlöv | 24 | 32 | 61 | 201 | 937 | 197 |
| Båstad | 43 | 100 | 53 | 95 | 912 | 189 |
| Eslöv | 26 | 36 | 52 | 86 | 830 | 108 |
| Helsingborg | 32 | 53 | 64 | 231 | 991 | 227 |
| Hässleholm | 70 | 155 | 55 | 121 | 827 | 106 |
| Höganäs | 42 | 91 | 53 | 95 | 898 | 172 |
| Hörby | 119 | 212 | 56 | 137 | 903 | 182 |
| Höör | 110 | 206 | 60 | 189 | 955 | 208 |
| Klippan | 59 | 136 | 53 | 95 | 1 002 | 230 |
| Kristianstad | . | . | 58 | 166 | 864 | 139 |
| Kävlinge | 121 | 214 | 55 | 121 | 793 | 73 |

TABELL 6: Kommunresultat område 3, del 1. Uppgifterna avser personer som är 65 år och äldre och år 2016 om inget annat anges.

| Kommunnamn och län | Sammanhållen vård och omsorg | | | | | |
|-------------------------------|-----------------------------------|-------------|--|-------------|--|-------------|
| | 16. Väntetid till särskilt boende | | 17. Fallskador, 80 år och äldre, 2013–2015 | | 18. Frakturer på lår och höft, 2013–2015 | |
| | Antal | Rang av 226 | Antal | Rang av 288 | Antal | Rang av 277 |
| <i>Min – max (riket)</i> | 5–210 | | | | 33–83 | |
| <i>Vägt medel (riket)</i> | 57 | | 60 | | 884 | |
| <i>Median (riket)</i> | 47 | | 56 | | 864 | |
| Gränsvärde från gul till grön | 32 | | 50 | | 788 | |
| Gränsvärde från gul till röd | 78 | | 63 | | 956 | |
| Landskrona | 82 | 175 | 66 | 244 | 1 042 | 243 |
| Lomma | 42 | 91 | 48 | 43 | 756 | 44 |
| Lund | 29 | 45 | 60 | 189 | 830 | 108 |
| Malmö | . | . | 66 | 244 | 1 040 | 242 |
| Osby | 38 | 80 | 53 | 95 | 858 | 133 |
| Perstorp | 121 | 214 | 69 | 261 | 1 000 | 228 |
| Simrishamn | 37 | 76 | 59 | 179 | 941 | 199 |
| Sjöbo | 15 | 10 | 57 | 151 | 852 | 122 |
| Skurup | 42 | 91 | 43 | 17 | 664 | 20 |
| Staffanstorp | 106 | 203 | 45 | 30 | 700 | 24 |
| Svalöv | 122 | 217 | 51 | 74 | 742 | 39 |
| Svedala | 33 | 62 | 50 | 61 | 780 | 61 |
| Tomelilla | 104 | 199 | 52 | 86 | 898 | 172 |
| Trelleborg | 93 | 192 | 56 | 137 | 845 | 118 |
| Vellinge | 120 | 213 | 55 | 121 | 656 | 16 |
| Ystad | 21 | 22 | 60 | 189 | 897 | 171 |
| Åstorp | 32 | 53 | 50 | 61 | 772 | 57 |
| Ängelholm | 26 | 36 | 47 | 39 | 820 | 100 |
| Örkelljunga | 138 | 221 | 54 | 106 | 963 | 212 |
| Östra Göinge | 52 | 126 | 70 | 267 | 811 | 91 |
| Länsmedel (vägt) | | | 59 | | 902 | |
| Hallands län | | | | | | |
| Falkenberg | 33 | 62 | 59 | 179 | 873 | 148 |
| Halmstad | 43 | 100 | 59 | 179 | 846 | 119 |
| Hylte | 11 | 5 | 44 | 21 | 711 | 26 |
| Kungsbacka | 108 | 205 | 61 | 201 | 783 | 63 |
| Laholm | 64 | 147 | 49 | 49 | 722 | 30 |
| Varberg | 73 | 164 | 64 | 231 | 784 | 65 |
| Länsmedel (vägt) | | | 59 | | 808 | |
| Västra Götalands län | | | | | | |
| Ale | 71 | 159 | 61 | 201 | 875 | 152 |
| Alingsås | . | . | 63 | 221 | 787 | 68 |
| Bengtstors | 42 | 91 | 46 | 32 | 1 006 | 231 |
| Bollebygd | 18 | 15 | 42 | 15 | .. | .. |
| Borås | 29 | 45 | 63 | 221 | 968 | 213 |
| Dals-Ed | . | . | 61 | 201 | 1 069 | 250 |
| Essunga | 26 | 36 | 45 | 30 | .. | .. |
| Falköping | 38 | 80 | 64 | 231 | 1 083 | 254 |
| Färgelanda | . | . | 44 | 21 | 790 | 70 |
| Grästorps | 33 | 62 | 63 | 221 | 1 061 | 248 |
| Gullspång | 10 | 3 | 52 | 86 | 788 | 69 |
| Göteborg | 97 | 196 | 59 | 179 | 954 | 205 |
| Götene | 104 | 199 | 58 | 166 | 793 | 73 |

TABELL 6: Kommunresultat område 3, del 1. Uppgifterna avser personer som är 65 år och äldre och år 2016 om inget annat anges.

| | Sammanhållen vård och omsorg | | | | | |
|-------------------------------|-----------------------------------|-------------|--|-------------|--|-------------|
| | 16. Väntetid till särskilt boende | | 17. Fallskador, 80 år och äldre, 2013–2015 | | 18. Frakturer på lår och höft, 2013–2015 | |
| Kommunnamn och län | Antal | Rang av 226 | Antal | Rang av 288 | Antal | Rang av 277 |
| Min – max (riket) | 5–210 | | 33–83 | | 515–1 410 | |
| Vägt medel (riket) | 57 | | 60 | | 884 | |
| Median (riket) | 47 | | 56 | | 864 | |
| Gränsvärde från gul till grön | 32 | | 50 | | 788 | |
| Gränsvärde från gul till röd | 78 | | 63 | | 956 | |
| Herrljunga | 48 | 115 | 57 | 151 | 870 | 145 |
| Hjo | 43 | 100 | 67 | 252 | 858 | 133 |
| Härryda | 115 | 209 | 46 | 32 | 720 | 28 |
| Karlsborg | . | . | 57 | 151 | 809 | 87 |
| Kungälv | 78 | 172 | 58 | 166 | 856 | 131 |
| Lerum | 38 | 80 | 58 | 166 | 768 | 54 |
| Lidköping | 11 | 5 | 54 | 106 | 764 | 51 |
| Lilla Edet | 22 | 27 | 46 | 32 | 724 | 31 |
| Lysekil | 38 | 80 | 50 | 61 | 856 | 131 |
| Mariestad | 115 | 209 | 51 | 74 | 830 | 108 |
| Mark | 66 | 149 | 55 | 121 | 853 | 126 |
| Mellerud | . | . | 43 | 17 | 798 | 80 |
| Munkedal | 44 | 105 | 47 | 39 | 1 011 | 234 |
| Mölnadal | . | . | 58 | 166 | 872 | 147 |
| Orust | 42 | 91 | 59 | 179 | 760 | 47 |
| Partille | . | . | 54 | 106 | 1 031 | 240 |
| Skara | 63 | 146 | 67 | 252 | 941 | 199 |
| Skövde | 91 | 188 | 63 | 221 | 866 | 141 |
| Sotenäs | 19 | 17 | 47 | 39 | 817 | 99 |
| Stenungsund | 73 | 164 | 56 | 137 | 704 | 25 |
| Strömstad | 69 | 154 | 49 | 49 | 867 | 143 |
| Svenljunga | 148 | 223 | 49 | 49 | 772 | 57 |
| Tanum | 46 | 111 | 49 | 49 | 743 | 40 |
| Tibro | 37 | 76 | 51 | 74 | 661 | 19 |
| Tidaholm | 30 | 48 | 53 | 95 | 927 | 195 |
| Tjörn | 77 | 171 | 56 | 137 | 561 | 2 |
| Tranemo | 89 | 184 | 54 | 106 | 815 | 95 |
| Trollhättan | 43 | 100 | 51 | 74 | 898 | 172 |
| Töreboda | 14 | 9 | 61 | 201 | 1 020 | 239 |
| Uddevalla | 29 | 45 | 56 | 137 | 904 | 184 |
| Ulricehamn | 94 | 195 | 53 | 95 | 901 | 180 |
| Vara | 62 | 143 | 57 | 151 | 911 | 188 |
| Vårgårda | . | . | 57 | 151 | 739 | 37 |
| Vänersborg | 8 | 2 | 49 | 49 | 862 | 136 |
| Åmål | 52 | 126 | 55 | 121 | 982 | 222 |
| Öckerö | 58 | 132 | 42 | 15 | 644 | 12 |
| Länsmedel (vägt) | | | 57 | | 883 | |
| Värmlands län | | | | | | |
| Arvika | 32 | 53 | 63 | 221 | 1 054 | 245 |
| Eda | 75 | 167 | 55 | 121 | 785 | 66 |
| Filipstad | . | . | 64 | 231 | 1 079 | 253 |
| Forshaga | 60 | 138 | 66 | 244 | 867 | 143 |
| Grums | 37 | 76 | 57 | 151 | 870 | 145 |

TABELL 6: Kommunresultat område 3, del 1. Uppgifterna avser personer som är 65 år och äldre och år 2016 om inget annat anges.

| Kommunnamn och län | Sammanhållen vård och omsorg | | | | | |
|-------------------------------|-----------------------------------|-------------|--|-------------|--|-------------|
| | 16. Väntetid till särskilt boende | | 17. Fallskador, 80 år och äldre, 2013–2015 | | 18. Frakturer på lår och höft, 2013–2015 | |
| | Antal | Rang av 226 | Antal | Rang av 288 | Antal | Rang av 277 |
| <i>Min – max (riket)</i> | 5–210 | | | | 33–83 | |
| <i>Vägt medel (riket)</i> | 57 | | 60 | | 884 | |
| <i>Median (riket)</i> | 47 | | 56 | | 864 | |
| Gränsvärde från gul till grön | 32 | | 50 | | 788 | |
| Gränsvärde från gul till röd | 78 | | 63 | | 956 | |
| Hagfors | . | . | 67 | 252 | 1 117 | 260 |
| Hammarö | 71 | 159 | 44 | 21 | 579 | 4 |
| Karlstad | 91 | 188 | 64 | 231 | 905 | 185 |
| Kil | 43 | 100 | 55 | 121 | 758 | 46 |
| Kristinehamn | . | . | 63 | 221 | 829 | 107 |
| Munkfors | 135 | 220 | 76 | 283 | 1 127 | 264 |
| Storfors | . | . | 56 | 137 | .. | .. |
| Sunne | 36 | 72 | 57 | 151 | 1 072 | 251 |
| Säffle | 10 | 3 | 52 | 86 | 825 | 104 |
| Torsby | 38 | 80 | 63 | 221 | 1 103 | 257 |
| Årjäng | 31 | 51 | 56 | 137 | 942 | 201 |
| Länsmedel (vägt) | | | 61 | | 918 | |
| Örebro län | | | | | | |
| Askersund | 86 | 180 | 55 | 121 | 783 | 63 |
| Degerfors | 104 | 199 | 62 | 213 | 811 | 91 |
| Hallsberg | 71 | 159 | 50 | 61 | 782 | 62 |
| Hällefors | 90 | 185 | 54 | 106 | 763 | 50 |
| Karlskoga | 45 | 106 | 62 | 213 | 943 | 203 |
| Kumla | 90 | 185 | 59 | 179 | 956 | 210 |
| Laxå | 106 | 203 | 49 | 49 | 907 | 186 |
| Lekeberg | 60 | 138 | 48 | 43 | 676 | 23 |
| Lindesberg | 145 | 222 | 57 | 151 | 805 | 86 |
| Ljusnarsberg | . | . | 71 | 273 | 1 067 | 249 |
| Nora | 114 | 208 | 56 | 137 | 721 | 29 |
| Örebro | . | . | 55 | 121 | 900 | 175 |
| Länsmedel (vägt) | | | 56 | | 870 | |
| Västmanlands län | | | | | | |
| Arboga | 82 | 175 | 50 | 61 | 797 | 79 |
| Fagersta | 160 | 224 | 59 | 179 | 893 | 169 |
| Hallstahammar | 178 | 225 | 57 | 151 | 980 | 220 |
| Kungsör | 19 | 17 | 54 | 106 | 728 | 32 |
| Köping | 40 | 87 | 58 | 166 | 976 | 218 |
| Norberg | 58 | 132 | 70 | 267 | 1 050 | 244 |
| Sala | 72 | 162 | 71 | 273 | 989 | 226 |
| Skinnskatteberg | . | . | 44 | 21 | .. | .. |
| Surahammar | . | . | 54 | 106 | 823 | 102 |
| Västerås | 76 | 168 | 60 | 189 | 821 | 101 |
| Länsmedel (vägt) | | | 60 | | 865 | |
| Dalarnas län | | | | | | |
| Avesta | 121 | 214 | 57 | 151 | 1 006 | 231 |
| Borlänge | . | . | 55 | 121 | 803 | 83 |
| Falun | 76 | 168 | 65 | 239 | 975 | 217 |

TABELL 6: Kommunresultat område 3, del 1. Uppgifterna avser personer som är 65 år och äldre och år 2016 om inget annat anges.

| Kommunnamn och län | Sammanhållen vård och omsorg | | | | | |
|-------------------------------|-----------------------------------|-------------|--|-------------|--|-------------|
| | 16. Väntetid till särskilt boende | | 17. Fallskador, 80 år och äldre, 2013–2015 | | 18. Frakturer på lår och höft, 2013–2015 | |
| | Antal | Rang av 226 | Antal | Rang av 288 | Antal | Rang av 277 |
| <i>Min – max (riket)</i> | 5–210 | | | | 33–83 | |
| <i>Vägt medel (riket)</i> | 57 | | 60 | | 884 | |
| <i>Median (riket)</i> | 47 | | 56 | | 864 | |
| Gränsvärde från gul till grön | 32 | | 50 | | 788 | |
| Gränsvärde från gul till röd | 78 | | 63 | | 956 | |
| Gagnef | . | . | 48 | 43 | 812 | 93 |
| Hedemora | 22 | 27 | 61 | 201 | 885 | 163 |
| Leksand | 36 | 72 | 62 | 213 | 876 | 155 |
| Ludvika | 32 | 53 | 62 | 213 | 984 | 224 |
| Malung-Sälen | . | . | 54 | 106 | 875 | 152 |
| Mora | 116 | 211 | 78 | 285 | 984 | 224 |
| Orsa | 25 | 35 | 55 | 121 | 1000 | 228 |
| Rättvik | 30 | 48 | 58 | 166 | 809 | 87 |
| Smedjebacken | 32 | 53 | 61 | 201 | 623 | 9 |
| Säter | 42 | 91 | 51 | 74 | 711 | 26 |
| Vansbro | 32 | 53 | 59 | 179 | 954 | 205 |
| Älvdalen | 91 | 188 | 56 | 137 | 919 | 192 |
| Länsmedel (vägt) | | | 60 | | 897 | |
| Gävleborgs län | | | | | | |
| Bollnäs | 47 | 112 | 37 | 5 | 842 | 117 |
| Gävle | 50 | 121 | 46 | 32 | 878 | 160 |
| Hofors | . | . | 41 | 13 | 900 | 175 |
| Hudiksvall | 54 | 130 | 49 | 49 | 876 | 155 |
| Ljusdal | 210 | 226 | 50 | 61 | 970 | 215 |
| Nordanstig | . | . | 46 | 32 | 958 | 211 |
| Ockelbo | . | . | 55 | 121 | 1157 | 269 |
| Ovanåker | . | . | 41 | 13 | 876 | 155 |
| Sandviken | . | . | 36 | 2 | 753 | 43 |
| Söderhamn | . | . | 50 | 61 | 1135 | 265 |
| Länsmedel (vägt) | | | 45 | | 901 | |
| Västernorrlands län | | | | | | |
| Härnösand | 33 | 62 | 56 | 137 | 900 | 175 |
| Kramfors | 37 | 76 | 53 | 95 | 953 | 204 |
| Sollefteå | 28 | 41 | 57 | 151 | 1100 | 256 |
| Sundsvall | 104 | 199 | 55 | 121 | 919 | 192 |
| Timrå | . | . | 66 | 244 | 1097 | 255 |
| Ånge | 45 | 106 | 56 | 137 | 1125 | 262 |
| Örnsköldsvik | 42 | 91 | 54 | 106 | 890 | 166 |
| Länsmedel (vägt) | | | 56 | | 952 | |
| Jämtlands län | | | | | | |
| Berg | 70 | 155 | 54 | 106 | 825 | 104 |
| Bräcke | 61 | 142 | 66 | 244 | 1120 | 261 |
| Härjedalen | 72 | 162 | 53 | 95 | 1147 | 266 |
| Krokoms | . | . | 60 | 189 | 840 | 114 |
| Ragunda | . | . | 83 | 288 | 1255 | 273 |
| Strömsund | 32 | 53 | 60 | 189 | 1109 | 259 |

TABELL 6: Kommunresultat område 3, del 1. Uppgifterna avser personer som är 65 år och äldre och år 2016 om inget annat anges.

| | Sammanhållen vård och omsorg | | | | | |
|-------------------------------|-----------------------------------|-------------|--|-------------|--|-------------|
| | 16. Väntetid till särskilt boende | | 17. Fallskador, 80 år och äldre, 2013–2015 | | 18. Frakturer på lår och höft, 2013–2015 | |
| | Antal | Rang av 226 | Antal | Rang av 288 | Antal | Rang av 277 |
| Kommunnamn och län | | | | | | |
| Min – max (riket) | 5–210 | | 33–83 | | 515–1 410 | |
| Vägt medel (riket) | 57 | | 60 | | 884 | |
| Median (riket) | 47 | | 56 | | 864 | |
| Gränsvärde från gul till grön | 32 | | 50 | | 788 | |
| Gränsvärde från gul till röd | 78 | | 63 | | 956 | |
| Åre | 27 | 39 | 55 | 121 | 980 | 220 |
| Östersund | 53 | 129 | 72 | 277 | 1 058 | 247 |
| Länsmedel (vägt) | | | 65 | | 1 044 | |
| Västerbottens län | | | | | | |
| Bjurholm | . | . | 66 | 244 | 1 410 | 277 |
| Dorotea | . | . | 72 | 277 | 1 325 | 275 |
| Lycksele | 86 | 180 | 70 | 267 | 852 | 122 |
| Malå | 50 | 121 | 74 | 281 | .. | .. |
| Nordmaling | 22 | 27 | 72 | 277 | 909 | 187 |
| Norsjö | 58 | 132 | 49 | 49 | .. | .. |
| Robertsfors | . | . | 60 | 189 | 889 | 165 |
| Skellefteå | 51 | 123 | 68 | 256 | 1 011 | 234 |
| Sorsele | . | . | 61 | 201 | .. | .. |
| Storuman | 87 | 182 | 61 | 201 | 1 175 | 271 |
| Umeå | . | . | 70 | 267 | 864 | 139 |
| Vilhelmina | 49 | 118 | 57 | 151 | 1 038 | 241 |
| Vindeln | 110 | 206 | 65 | 239 | 1 013 | 236 |
| Vännäs | 66 | 149 | 69 | 261 | 1 170 | 270 |
| Åsele | . | . | 57 | 151 | 1 149 | 267 |
| Länsmedel (vägt) | | | 67 | | 959 | |
| Norrbottens län | | | | | | |
| Arjeplog | 5 | 1 | .. | .. | .. | .. |
| Arvidsjaur | . | . | 37 | 5 | 1 403 | 276 |
| Boden | 83 | 177 | 43 | 17 | 942 | 201 |
| Gällivare | 100 | 197 | 40 | 10 | 1 009 | 233 |
| Haparanda | 64 | 147 | 36 | 2 | 750 | 42 |
| Jokkmokk | . | . | 50 | 61 | 1 155 | 268 |
| Kalix | 93 | 192 | 43 | 17 | 900 | 175 |
| Kiruna | . | . | 36 | 2 | 916 | 190 |
| Luleå | . | . | 37 | 5 | 896 | 170 |
| Pajala | . | . | 40 | 10 | 1 248 | 272 |
| Piteå | 27 | 39 | 44 | 21 | 1 104 | 258 |
| Älvsbyn | . | . | 47 | 39 | 1 125 | 262 |
| Överkalix | 31 | 51 | 39 | 8 | .. | .. |
| Övertorneå | 24 | 32 | 44 | 21 | .. | .. |
| Länsmedel (vägt) | | | 40 | | 975 | |

TABELL 7: Kommunresultat område 3, del 2. Uppgifterna avser personer som är 65 år och äldre och år 2016 om inget annat anges.

| | Sammanhållen vård och omsorg | | | | | |
|-------------------------------|--|-------------|---|-------------|--------------------------------|-------------|
| | 19. Tillgodosedda rehabiliteringsbehov efter stroke, 2013–2015 | | 20. Funktionsförmåga 12 månader efter stroke, 2013–2015 | | 21. Brytpunktsamtal, 2015–2016 | |
| Kommunnamn och län | Procent | Rang av 166 | Procent | Rang av 258 | Procent | Rang av 241 |
| <i>Min – max (riket)</i> | 26–90 | | 50–85 | | 25–97 | |
| <i>Vägt medel (riket)</i> | 58 | 68 | 63 | | | |
| <i>Median (riket)</i> | 59 | 69 | 63 | | | |
| Gränsvärde från gul till grön | 64 | 73 | 73 | | | |
| Gränsvärde från gul till röd | 53 | 65 | 53 | | | |
| Stockholms län | | | | | | |
| Botkyrka | 49 | 140 | 71 | 83 | 55 | 169 |
| Danderyd | 55 | 107 | 73 | 54 | 77 | 35 |
| Ekerö | 56 | 102 | 68 | 139 | 89 | 5 |
| Haninge | 68 | 21 | 72 | 67 | 68 | 90 |
| Huddinge | 54 | 117 | 60 | 235 | 50 | 195 |
| Järfälla | 64 | 39 | 69 | 120 | 63 | 119 |
| Lidingö | 54 | 117 | 67 | 157 | 61 | 131 |
| Nacka | 73 | 10 | 70 | 101 | 54 | 174 |
| Norrtälje | 71 | 13 | 75 | 29 | 58 | 151 |
| Nykvarn | .. | .. | .. | .. | .. | .. |
| Nynäshamn | 69 | 17 | 68 | 139 | 46 | 210 |
| Salem | .. | .. | 74 | 44 | .. | .. |
| Sigtuna | 63 | 46 | 68 | 139 | 54 | 174 |
| Sollentuna | 55 | 107 | 66 | 173 | 85 | 15 |
| Solna | 59 | 83 | 70 | 101 | 71 | 69 |
| Stockholm | 55 | 107 | 59 | 242 | 66 | 105 |
| Sundbyberg | 62 | 55 | 61 | 229 | 58 | 151 |
| Södertälje | 70 | 14 | 73 | 54 | 69 | 84 |
| Tyresö | 70 | 14 | 70 | 101 | 57 | 155 |
| Täby | 59 | 83 | 66 | 173 | 74 | 51 |
| Upplands Väsby | 77 | 4 | 74 | 44 | 74 | 51 |
| Upplands-Bro | 67 | 27 | 63 | 211 | .. | .. |
| Vallentuna | 67 | 27 | 61 | 229 | 65 | 110 |
| Vaxholm | .. | .. | 73 | 54 | .. | .. |
| Värmdö | 69 | 17 | 73 | 54 | 57 | 155 |
| Österåker | 74 | 6 | 72 | 67 | 54 | 174 |
| Länsmedel (vägt) | 60 | | 65 | | 65 | |
| Uppsala län | | | | | | |
| Enköping | 60 | 70 | 69 | 120 | 73 | 55 |
| Heby | .. | .. | 60 | 235 | 59 | 146 |
| Håbo | .. | .. | 69 | 120 | .. | .. |
| Knivsta | .. | .. | 56 | 252 | .. | .. |
| Tierp | 63 | 46 | 71 | 83 | 42 | 219 |
| Uppsala | 58 | 90 | 65 | 189 | 64 | 115 |
| Älvkarleby | .. | .. | 67 | 157 | .. | .. |
| Östhammar | 51 | 133 | 67 | 157 | 62 | 126 |
| Länsmedel (vägt) | 56 | | 66 | | 64 | |
| Södermanlands län | | | | | | |
| Eskilstuna | 48 | 144 | 69 | 120 | 52 | 186 |
| Flen | 78 | 2 | 70 | 101 | 42 | 219 |
| Gnesta | 50 | 139 | 72 | 67 | 59 | 146 |
| Katrineholm | 72 | 11 | 68 | 139 | 45 | 215 |

TABELL 7: Kommunresultat område 3, del 2. Uppgifterna avser personer som är 65 år och äldre och år 2016 om inget annat anges.

| Kommunnamn och län | Sammanhållen vård och omsorg | | | | | |
|-------------------------------|--|-------------|---|-------------|--------------------------------|-------------|
| | 19. Tillgodosedda rehabiliteringsbehov efter stroke, 2013–2015 | | 20. Funktionsförmåga 12 månader efter stroke, 2013–2015 | | 21. Brytpunktsamtal, 2015–2016 | |
| | Procent | Rang av 166 | Procent | Rang av 258 | Procent | Rang av 241 |
| <i>Min – max (riket)</i> | 26–90 | | | | 50–85 | |
| <i>Vägt medel (riket)</i> | 58 | | 68 | | 63 | |
| <i>Median (riket)</i> | 59 | | 69 | | 63 | |
| Gränsvärde från gul till grön | 64 | | 73 | | 73 | |
| Gränsvärde från gul till röd | 53 | | 65 | | 53 | |
| Nyköping | 53 | 122 | 69 | 120 | 57 | 155 |
| Oxelösund | 60 | 70 | 65 | 189 | 59 | 146 |
| Strängnäs | 41 | 159 | 75 | 29 | 50 | 195 |
| Trosa | .. | .. | 85 | 1 | 65 | 110 |
| Vingåker | .. | .. | 77 | 16 | 77 | 35 |
| Länsmedel (vägt) | 56 | | 70 | | 54 | |
| Östergötlands län | | | | | | |
| Boxholm | .. | .. | .. | .. | .. | .. |
| Finspång | .. | .. | 75 | 29 | 87 | 10 |
| Kinda | .. | .. | 74 | 44 | 79 | 27 |
| Linköping | 61 | 60 | 68 | 139 | 75 | 44 |
| Mjölby | 57 | 94 | 70 | 101 | 85 | 15 |
| Motala | 64 | 39 | 71 | 83 | 52 | 186 |
| Norrköping | 57 | 94 | 64 | 203 | 75 | 44 |
| Söderköping | .. | .. | 75 | 29 | 76 | 39 |
| Vadstena | .. | .. | 71 | 83 | 36 | 233 |
| Valdemarsvik | .. | .. | 77 | 16 | 62 | 126 |
| Ydre | .. | .. | .. | .. | .. | .. |
| Åtvidaberg | .. | .. | 69 | 120 | 82 | 20 |
| Ödeshög | .. | .. | .. | .. | .. | .. |
| Länsmedel (vägt) | 60 | | 69 | | 74 | |
| Jönköpings län | | | | | | |
| Aneby | .. | .. | .. | .. | .. | .. |
| Eksjö | 51 | 133 | 65 | 189 | 88 | 7 |
| Gislaved | 63 | 46 | 72 | 67 | 40 | 227 |
| Gnosjö | .. | .. | 78 | 12 | 71 | 69 |
| Habo | .. | .. | 50 | 258 | 60 | 139 |
| Jönköping | 65 | 35 | 63 | 211 | 62 | 126 |
| Mullsjö | .. | .. | .. | .. | 79 | 27 |
| Nässjö | 57 | 94 | 66 | 173 | 75 | 44 |
| Sävsjö | .. | .. | 74 | 44 | 97 | 1 |
| Tranås | 66 | 31 | 69 | 120 | 69 | 84 |
| Vaggeryd | .. | .. | 67 | 157 | 87 | 10 |
| Vetlanda | 49 | 140 | 71 | 83 | 82 | 20 |
| Värnamo | 54 | 117 | 69 | 120 | 78 | 32 |
| Länsmedel (vägt) | 61 | | 67 | | 69 | |
| Kronobergs län | | | | | | |
| Alvesta | 61 | 60 | 68 | 139 | 60 | 139 |
| Lessebo | .. | .. | .. | .. | 69 | 84 |
| Ljungby | 53 | 122 | 75 | 29 | 56 | 162 |
| Markaryd | .. | .. | 81 | 5 | 76 | 39 |
| Tingsryd | 39 | 161 | 66 | 173 | 59 | 146 |

TABELL 7: Kommunresultat område 3, del 2. Uppgifterna avser personer som är 65 år och äldre och år 2016 om inget annat anges.

| Kommunnamn och län | Sammanhållen vård och omsorg | | | | | |
|-------------------------------|--|-------------|---|-------------|--------------------------------|-------------|
| | 19. Tillgodosedda rehabiliteringsbehov efter stroke, 2013–2015 | | 20. Funktionsförmåga 12 månader efter stroke, 2013–2015 | | 21. Brytpunktsamtal, 2015–2016 | |
| | Procent | Rang av 166 | Procent | Rang av 258 | Procent | Rang av 241 |
| Min – max (riket) | 50–85 | | 25–97 | | | |
| Vägt medel (riket) | 58 | | 68 | | 63 | |
| Median (riket) | 59 | | 69 | | 63 | |
| Gränsvärde från gul till grön | 64 | | 73 | | 73 | |
| Gränsvärde från gul till röd | 53 | | 65 | | 53 | |
| Uppvidinge | .. | .. | .. | .. | 47 | 207 |
| Växjö | 61 | 60 | 65 | 189 | 63 | 119 |
| Älmhult | 90 | 1 | 66 | 173 | 68 | 90 |
| Länsmedel (vägt) | 63 | | 68 | | 62 | |
| Kalmar län | | | | | | |
| Borgholm | .. | .. | 56 | 252 | 67 | 97 |
| Emmaboda | .. | .. | 57 | 250 | 79 | 27 |
| Hultsfred | .. | .. | 71 | 83 | 65 | 110 |
| Högsby | .. | .. | .. | .. | 40 | 227 |
| Kalmar | 48 | 144 | 67 | 157 | 70 | 78 |
| Mönsterås | 49 | 140 | 63 | 211 | 68 | 90 |
| Mörbylånga | 59 | 83 | 72 | 67 | 65 | 110 |
| Nybro | 56 | 102 | 58 | 245 | 66 | 105 |
| Oskarshamn | 60 | 70 | 62 | 222 | 88 | 7 |
| Torsås | .. | .. | 70 | 101 | 75 | 44 |
| Vimmerby | 59 | 83 | 71 | 83 | 74 | 51 |
| Västervik | 65 | 35 | 65 | 189 | 73 | 55 |
| Länsmedel (vägt) | 56 | | 65 | | 71 | |
| Gotlands län | | | | | | |
| Gotland | 51 | 133 | 67 | 157 | 53 | 179 |
| Länsmedel (vägt) | 51 | | 67 | | 53 | |
| Blekinge län | | | | | | |
| Karlshamn | 55 | 107 | 55 | 255 | 74 | 51 |
| Karlskrona | 52 | 131 | 69 | 120 | 67 | 97 |
| Olofström | 53 | 122 | 67 | 157 | 48 | 201 |
| Ronneby | 51 | 133 | 71 | 83 | 70 | 78 |
| Sölvesborg | 42 | 158 | 65 | 189 | 64 | 115 |
| Länsmedel (vägt) | 51 | | 66 | | 66 | |
| Skåne län | | | | | | |
| Bjuv | 63 | 46 | 67 | 157 | 73 | 55 |
| Bromölla | .. | .. | 79 | 8 | 85 | 15 |
| Burlöv | .. | .. | 66 | 173 | 68 | 90 |
| Båstad | 59 | 83 | 72 | 67 | 63 | 119 |
| Eslöv | 69 | 17 | 73 | 54 | 72 | 65 |
| Helsingborg | 53 | 122 | 61 | 229 | 61 | 131 |
| Hässleholm | 51 | 133 | 72 | 67 | 56 | 162 |
| Höganäs | 55 | 107 | 73 | 54 | 69 | 84 |
| Hörby | .. | .. | 73 | 54 | .. | .. |
| Höör | .. | .. | 71 | 83 | .. | .. |
| Klippan | 57 | 94 | 71 | 83 | 89 | 5 |
| Kristianstad | 64 | 39 | 71 | 83 | 48 | 201 |
| Kävlinge | 69 | 17 | 75 | 29 | 51 | 190 |

TABELL 7: Kommunresultat område 3, del 2. Uppgifterna avser personer som är 65 år och äldre och år 2016 om inget annat anges.

| | Sammanhållen vård och omsorg | | | | | |
|-------------------------------|--|-------------|---|-------------|--------------------------------|-------------|
| | 19. Tillgodosedda rehabiliteringsbehov efter stroke, 2013–2015 | | 20. Funktionsförmåga 12 månader efter stroke, 2013–2015 | | 21. Brytpunktsamtal, 2015–2016 | |
| Kommunnamn och län | Procent | Rang av 166 | Procent | Rang av 258 | Procent | Rang av 241 |
| Min – max (riket) | 26–90 | | 50–85 | | 25–97 | |
| Vägt medel (riket) | 58 | | 68 | | 63 | |
| Median (riket) | 59 | | 69 | | 63 | |
| Gränsvärde från gul till grön | 64 | | 73 | | 73 | |
| Gränsvärde från gul till röd | 53 | 65 | 53 | | | |
| Landskrona | 55 | 107 | 70 | 101 | 79 | 27 |
| Lomma | 54 | 117 | 75 | 29 | .. | .. |
| Lund | 53 | 122 | 70 | 101 | 57 | 155 |
| Malmö | 53 | 122 | 64 | 203 | 56 | 162 |
| Osby | 78 | 2 | 74 | 44 | 72 | 65 |
| Perstorp | .. | .. | 61 | 229 | .. | .. |
| Simrishamn | 62 | 55 | 58 | 245 | 61 | 131 |
| Sjöbo | .. | .. | 74 | 44 | 55 | 169 |
| Skurup | .. | .. | 69 | 120 | 61 | 131 |
| Staffanstorps | 62 | 55 | 73 | 54 | .. | .. |
| Svalöv | .. | .. | 75 | 29 | .. | .. |
| Svedala | .. | .. | 83 | 3 | 71 | 69 |
| Tomelilla | 74 | 6 | 68 | 139 | .. | .. |
| Trelleborg | 58 | 90 | 63 | 211 | 70 | 78 |
| Vellinge | 48 | 144 | 77 | 16 | 71 | 69 |
| Ystad | 68 | 21 | 79 | 8 | 86 | 13 |
| Åstorp | .. | .. | 75 | 29 | 72 | 65 |
| Ängelholm | 64 | 39 | 67 | 157 | 55 | 169 |
| Örkelljunga | .. | .. | 59 | 242 | .. | .. |
| Östra Göinge | 51 | 133 | 72 | 67 | 77 | 35 |
| Länsmedel (vägt) | 58 | | 69 | | 62 | |
| Hallands län | | | | | | |
| Falkenberg | 61 | 60 | 71 | 83 | 76 | 39 |
| Halmstad | 55 | 107 | 65 | 189 | 71 | 69 |
| Hylte | .. | .. | 74 | 44 | 60 | 139 |
| Kungsbacka | 62 | 55 | 75 | 29 | 67 | 97 |
| Laholm | 68 | 21 | 66 | 173 | 66 | 105 |
| Varberg | 72 | 11 | 68 | 139 | 63 | 119 |
| Länsmedel (vägt) | 62 | | 69 | | 68 | |
| Västra Götalands län | | | | | | |
| Ale | 63 | 46 | 68 | 139 | 73 | 55 |
| Alingsås | 60 | 70 | 62 | 222 | 67 | 97 |
| Bengtstors | .. | .. | 67 | 157 | 75 | 44 |
| Bollebygd | .. | .. | 69 | 120 | .. | .. |
| Borås | 60 | 70 | 66 | 173 | 71 | 69 |
| Dals-Ed | .. | .. | .. | .. | 95 | 2 |
| Essunga | .. | .. | .. | .. | .. | .. |
| Falköping | 68 | 21 | 71 | 83 | 56 | 162 |
| Färgelanda | .. | .. | .. | .. | .. | .. |
| Grästorp | .. | .. | .. | .. | .. | .. |
| Gullspång | .. | .. | .. | .. | .. | .. |
| Göteborg | 53 | 122 | 64 | 203 | 59 | 146 |
| Götene | .. | .. | 61 | 229 | 50 | 195 |

TABELL 7: Kommunresultat område 3, del 2. Uppgifterna avser personer som är 65 år och äldre och år 2016 om inget annat anges.

| | Sammanhållen vård och omsorg | | | | | |
|-------------------------------|--|-------------|---|-------------|--------------------------------|-------------|
| | 19. Tillgodosedda rehabiliteringsbehov efter stroke, 2013–2015 | | 20. Funktionsförmåga 12 månader efter stroke, 2013–2015 | | 21. Brytpunktsamtal, 2015–2016 | |
| Kommunnamn och län | Procent | Rang av 166 | Procent | Rang av 258 | Procent | Rang av 241 |
| Min – max (riket) | 26–90 | | 50–85 | | 25–97 | |
| Vägt medel (riket) | 58 | 68 | 63 | | | |
| Median (riket) | 59 | 69 | 63 | | | |
| Gränsvärde från gul till grön | 64 | 73 | 73 | | | |
| Gränsvärde från gul till röd | 53 | 65 | 53 | | | |
| Herrljunga | 53 | 122 | 63 | 211 | 49 | 199 |
| Hjo | .. | .. | 68 | 139 | .. | .. |
| Härryda | 52 | 131 | 66 | 173 | 78 | 32 |
| Karlsborg | .. | .. | .. | .. | .. | .. |
| Kungälv | 66 | 31 | 71 | 83 | 73 | 55 |
| Lerum | 60 | 70 | 73 | 54 | 76 | 39 |
| Lidköping | 74 | 6 | 70 | 101 | 53 | 179 |
| Lilla Edet | .. | .. | 75 | 29 | 68 | 90 |
| Lysekil | 39 | 161 | 53 | 256 | 52 | 186 |
| Mariestad | 65 | 35 | 66 | 173 | 53 | 179 |
| Mark | 60 | 70 | 59 | 242 | 46 | 210 |
| Mellerud | .. | .. | 72 | 67 | 62 | 126 |
| Munkedal | .. | .. | 63 | 211 | 87 | 10 |
| Mölnadal | 57 | 94 | 66 | 173 | 78 | 32 |
| Orust | .. | .. | 65 | 189 | 66 | 105 |
| Partille | 56 | 102 | 65 | 189 | 91 | 4 |
| Skara | 56 | 102 | 64 | 203 | 60 | 139 |
| Skövde | 60 | 70 | 65 | 189 | 61 | 131 |
| Sotenäs | .. | .. | 60 | 235 | 73 | 55 |
| Stenungsund | 58 | 90 | 75 | 29 | 67 | 97 |
| Strömstad | .. | .. | 60 | 235 | 71 | 69 |
| Svenljunga | .. | .. | 73 | 54 | 76 | 39 |
| Tanum | 58 | 90 | 63 | 211 | 61 | 131 |
| Tibro | .. | .. | 68 | 139 | 39 | 230 |
| Tidaholm | .. | .. | 76 | 22 | 46 | 210 |
| Tjörn | 74 | 6 | 75 | 29 | 57 | 155 |
| Tranemo | 76 | 5 | 70 | 101 | 52 | 186 |
| Trollhättan | 45 | 153 | 68 | 139 | 60 | 139 |
| Töreboda | .. | .. | 67 | 157 | 81 | 24 |
| Uddevalla | 39 | 161 | 60 | 235 | 56 | 162 |
| Ulricehamn | 64 | 39 | 63 | 211 | 55 | 169 |
| Vara | 61 | 60 | 62 | 222 | 53 | 179 |
| Vårgårda | .. | .. | 77 | 16 | .. | .. |
| Vänersborg | 61 | 60 | 64 | 203 | 47 | 207 |
| Åmål | .. | .. | 73 | 54 | 67 | 97 |
| Öckerö | .. | .. | 68 | 139 | 64 | 115 |
| Länsmedel (vägt) | 58 | | 66 | | 63 | |
| Värmlands län | | | | | | |
| Arvika | 63 | 46 | 76 | 22 | 75 | 44 |
| Eda | 57 | 94 | 60 | 235 | 63 | 119 |
| Filipstad | 38 | 164 | 62 | 222 | 69 | 84 |
| Forshaga | .. | .. | 70 | 101 | .. | .. |
| Grums | .. | .. | 69 | 120 | 85 | 15 |

TABELL 7: Kommunresultat område 3, del 2. Uppgifterna avser personer som är 65 år och äldre och år 2016 om inget annat anges.

| | Sammanhållen vård och omsorg | | | | | |
|-------------------------------|--|-------------|---|-------------|--------------------------------|-------------|
| | 19. Tillgodosedda rehabiliteringsbehov efter stroke, 2013–2015 | | 20. Funktionsförmåga 12 månader efter stroke, 2013–2015 | | 21. Brytpunktsamtal, 2015–2016 | |
| Kommunnamn och län | Procent | Rang av 166 | Procent | Rang av 258 | Procent | Rang av 241 |
| Min – max (riket) | 26–90 | | 50–85 | | 25–97 | |
| Vägt medel (riket) | 58 | 68 | 63 | | | |
| Median (riket) | 59 | 69 | 63 | | | |
| Gränsvärde från gul till grön | 64 | 73 | 73 | | | |
| Gränsvärde från gul till röd | 53 | 65 | 53 | | | |
| Hagfors | 67 | 27 | 58 | 245 | 45 | 215 |
| Hammarö | 60 | 70 | 69 | 120 | 56 | 162 |
| Karlstad | 45 | 153 | 71 | 83 | 51 | 190 |
| Kil | .. | .. | 84 | 2 | 88 | 7 |
| Kristinehamn | 57 | 94 | 74 | 44 | 69 | 84 |
| Munkfors | .. | .. | 73 | 54 | .. | .. |
| Storfors | .. | .. | .. | .. | .. | .. |
| Sunne | 41 | 159 | 65 | 189 | 54 | 174 |
| Säffle | 55 | 107 | 68 | 139 | 54 | 174 |
| Torsby | 60 | 70 | 70 | 101 | 57 | 155 |
| Årjäng | .. | .. | 67 | 157 | 51 | 190 |
| Länsmedel (vägt) | 53 | | 70 | | 59 | |
| Örebro län | | | | | | |
| Askersund | .. | .. | 79 | 8 | 82 | 20 |
| Degerfors | .. | .. | .. | .. | 51 | 190 |
| Hallsberg | 55 | 107 | 51 | 257 | 71 | 69 |
| Hällefors | .. | .. | 66 | 173 | .. | .. |
| Karlskoga | 60 | 70 | 66 | 173 | 79 | 27 |
| Kumla | 60 | 70 | 74 | 44 | 65 | 110 |
| Laxå | .. | .. | .. | .. | 34 | 235 |
| Lekeberg | .. | .. | 57 | 250 | .. | .. |
| Lindesberg | 65 | 35 | 62 | 222 | 72 | 65 |
| Ljusnarsberg | .. | .. | .. | .. | 31 | 237 |
| Nora | .. | .. | 70 | 101 | 92 | 3 |
| Örebro | 64 | 39 | 70 | 101 | 71 | 69 |
| Länsmedel (vägt) | 62 | | 66 | | 69 | |
| Västmanlands län | | | | | | |
| Arboga | .. | .. | 78 | 12 | .. | .. |
| Fagersta | 55 | 107 | 70 | 101 | 25 | 241 |
| Hallstahammar | .. | .. | 58 | 245 | 63 | 119 |
| Kungsör | .. | .. | .. | .. | 41 | 224 |
| Köping | 61 | 60 | 67 | 157 | 61 | 131 |
| Norberg | .. | .. | 66 | 173 | 48 | 201 |
| Sala | 66 | 31 | 65 | 189 | 39 | 230 |
| Skinnskatteberg | .. | .. | .. | .. | .. | .. |
| Surahammar | .. | .. | 58 | 245 | 86 | 13 |
| Västerås | 54 | 117 | 69 | 120 | 66 | 105 |
| Länsmedel (vägt) | 57 | | 68 | | 58 | |
| Dalarnas län | | | | | | |
| Avesta | 45 | 153 | 69 | 120 | 50 | 195 |
| Borlänge | 62 | 55 | 69 | 120 | 63 | 119 |
| Falun | 60 | 70 | 74 | 44 | 42 | 219 |

TABELL 7: Kommunresultat område 3, del 2. Uppgifterna avser personer som är 65 år och äldre och år 2016 om inget annat anges.

| Kommunnamn och län | Sammanhållen vård och omsorg | | | | | |
|-------------------------------|--|-------------|---|-------------|--------------------------------|-------------|
| | 19. Tillgodosedda rehabiliteringsbehov efter stroke, 2013–2015 | | 20. Funktionsförmåga 12 månader efter stroke, 2013–2015 | | 21. Brytpunktsamtal, 2015–2016 | |
| | Procent | Rang av 166 | Procent | Rang av 258 | Procent | Rang av 241 |
| <i>Min – max (riket)</i> | 26–90 | | | | 50–85 | |
| <i>Vägt medel (riket)</i> | 58 | | 68 | | 63 | |
| <i>Median (riket)</i> | 59 | | 69 | | 63 | |
| Gränsvärde från gul till grön | 64 | | 73 | | 73 | |
| Gränsvärde från gul till röd | 53 | | 65 | | 53 | |
| Gagnef | .. | .. | 72 | 67 | 48 | 201 |
| Hedemora | 47 | 147 | 72 | 67 | 42 | 219 |
| Leksand | .. | .. | 81 | 5 | 75 | 44 |
| Ludvika | 53 | 122 | 67 | 157 | 30 | 239 |
| Malung-Sälen | .. | .. | 64 | 203 | 41 | 224 |
| Mora | 46 | 150 | 62 | 222 | 68 | 90 |
| Orsa | .. | .. | 76 | 22 | 35 | 234 |
| Rättvik | .. | .. | 68 | 139 | 67 | 97 |
| Smedjebacken | 36 | 165 | 56 | 252 | .. | .. |
| Säter | .. | .. | 61 | 229 | 31 | 237 |
| Vansbro | .. | .. | 70 | 101 | 32 | 236 |
| Älvdalen | .. | .. | 83 | 3 | 49 | 199 |
| Länsmedel (vägt) | 52 | | 70 | | 48 | |
| Gävleborgs län | | | | | | |
| Bollnäs | 66 | 31 | 63 | 211 | 70 | 78 |
| Gävle | 67 | 27 | 72 | 67 | 70 | 78 |
| Hofors | .. | .. | 73 | 54 | 42 | 219 |
| Hudiksvall | 59 | 83 | 66 | 173 | 45 | 215 |
| Ljusdal | 64 | 39 | 75 | 29 | 53 | 179 |
| Nordanstig | .. | .. | 68 | 139 | 51 | 190 |
| Ockelbo | .. | .. | .. | .. | .. | .. |
| Ovanåker | .. | .. | 62 | 222 | 58 | 151 |
| Sandviken | 59 | 83 | 67 | 157 | 48 | 201 |
| Söderhamn | 61 | 60 | 65 | 189 | 60 | 139 |
| Länsmedel (vägt) | 65 | | 68 | | 58 | |
| Västernorrlands län | | | | | | |
| Härnösand | 44 | 156 | 72 | 67 | 53 | 179 |
| Kramfors | 47 | 147 | 78 | 12 | 68 | 90 |
| Sollefteå | 61 | 60 | 76 | 22 | 48 | 201 |
| Sundsvall | 49 | 140 | 75 | 29 | 40 | 227 |
| Timrå | 46 | 150 | 72 | 67 | 53 | 179 |
| Ånge | .. | .. | 64 | 203 | 82 | 20 |
| Örnsköldsvik | 56 | 102 | 71 | 83 | 60 | 139 |
| Länsmedel (vägt) | 52 | | 73 | | 54 | |
| Jämtlands län | | | | | | |
| Berg | .. | .. | 79 | 8 | 83 | 19 |
| Bräcke | .. | .. | 65 | 189 | 56 | 162 |
| Härjedalen | 46 | 150 | 70 | 101 | 64 | 115 |
| Krokoms | 68 | 21 | 76 | 22 | 73 | 55 |
| Ragunda | .. | .. | 60 | 235 | 46 | 210 |
| Strömsund | .. | .. | 70 | 101 | 62 | 126 |

TABELL 7: Kommunresultat område 3, del 2. Uppgifterna avser personer som är 65 år och äldre och år 2016 om inget annat anges.

| | Sammanhållen vård och omsorg | | | | | |
|-------------------------------|--|-------------|---|-------------|--------------------------------|-------------|
| | 19. Tillgodosedda rehabiliteringsbehov efter stroke, 2013–2015 | | 20. Funktionsförmåga 12 månader efter stroke, 2013–2015 | | 21. Brytpunktsamtal, 2015–2016 | |
| Kommunnamn och län | Procent | Rang av 166 | Procent | Rang av 258 | Procent | Rang av 241 |
| Min – max (riket) | 26–90 | | 50–85 | | 25–97 | |
| Vägt medel (riket) | 58 | | 68 | | 63 | |
| Median (riket) | 59 | | 69 | | 63 | |
| Gränsvärde från gul till grön | 64 | | 73 | | 73 | |
| Gränsvärde från gul till röd | 53 | 65 | 53 | | | |
| Åre | .. | .. | 78 | 12 | 73 | 55 |
| Östersund | 61 | 60 | 72 | 67 | 67 | 97 |
| Länsmedel (vägt) | 61 | | 72 | | 66 | |
| Västerbottens län | | | | | | |
| Bjurholm | .. | .. | .. | .. | .. | .. |
| Dorotea | .. | .. | .. | .. | .. | .. |
| Lycksele | 70 | 14 | 76 | 22 | 81 | 24 |
| Malå | .. | .. | .. | .. | .. | .. |
| Nordmaling | .. | .. | 77 | 16 | 57 | 155 |
| Norsjö | .. | .. | .. | .. | 70 | 78 |
| Robertsfors | .. | .. | 80 | 7 | 81 | 24 |
| Skellefteå | 63 | 46 | 69 | 120 | 58 | 151 |
| Sorsele | .. | .. | .. | .. | .. | .. |
| Storuman | .. | .. | 71 | 83 | 61 | 131 |
| Umeå | 68 | 21 | 72 | 67 | 73 | 55 |
| Vilhelmina | .. | .. | 77 | 16 | 37 | 232 |
| Vindeln | .. | .. | .. | .. | .. | .. |
| Vännäs | .. | .. | 70 | 101 | .. | .. |
| Åsele | .. | .. | .. | .. | .. | .. |
| Länsmedel (vägt) | 65 | | 72 | | 66 | |
| Norrbottens län | | | | | | |
| Arjeplog | .. | .. | .. | .. | .. | .. |
| Arvidsjaur | .. | .. | 68 | 139 | 44 | 218 |
| Boden | 57 | 94 | 71 | 83 | 28 | 240 |
| Gällivare | 26 | 166 | 64 | 203 | 73 | 55 |
| Haparanda | .. | .. | 63 | 211 | .. | .. |
| Jokkmokk | .. | .. | .. | .. | .. | .. |
| Kalix | 63 | 46 | 76 | 22 | 41 | 224 |
| Kiruna | 47 | 147 | 63 | 211 | 77 | 35 |
| Luleå | 44 | 156 | 69 | 120 | 55 | 169 |
| Pajala | .. | .. | 69 | 120 | 47 | 207 |
| Piteå | 63 | 46 | 68 | 139 | 46 | 210 |
| Älvsbyn | .. | .. | 66 | 173 | .. | .. |
| Övertorneå | .. | .. | .. | .. | .. | .. |
| Övertorneå | .. | .. | 67 | 157 | .. | .. |
| Länsmedel (vägt) | 51 | | 69 | | 51 | |

TABELL 8: Kommunresultat område 3, del 3. Uppgifterna avser personer som är 65 år och äldre och år 2016 om inget annat anges.

| | Sammanhållen vård och omsorg | | | | | |
|-------------------------------|---|-------------|--|-------------|--|-------------|
| | 22. Smärtskattning sista levnadsveckan, 2015–2016 | | 23. Tre eller fler psykofarmaka bland äldre, 75 år och äldre i hemtjänsten | | 24. Tre eller fler psykofarmaka bland äldre, 75 år och äldre i särskilt boende | |
| Kommunnamn och län | Procent | Rang av 235 | Procent | Rang av 287 | Procent | Rang av 278 |
| <i>Min – max (riket)</i> | 3–90 | | 0,0–14,0 | | 3,8–32,3 | |
| <i>Vägt medel (riket)</i> | 43 | 6,8 | 17,3 | | | |
| <i>Median (riket)</i> | 43 | 6,5 | 16,0 | | | |
| Gränsvärde från gul till grön | 58 | 5,2 | 12,7 | | | |
| Gränsvärde från gul till röd | 27 | 8,3 | 19,3 | | | |
| Stockholms län | | | | | | |
| Botkyrka | 35 | 148 | 4,5 | 43 | 20,1 | 226 |
| Danderyd | 50 | 87 | 7,0 | 169 | 11,7 | 54 |
| Ekerö | 72 | 25 | 3,1 | 13 | 18,4 | 188 |
| Haninge | 37 | 144 | 7,8 | 199 | 20,3 | 230 |
| Huddinge | 44 | 109 | 6,0 | 108 | 12,7 | 67 |
| Järfälla | 37 | 144 | 4,8 | 57 | 21,7 | 248 |
| Lidingö | 42 | 122 | 6,1 | 113 | 15,6 | 128 |
| Nacka | 40 | 133 | 5,3 | 73 | 17,7 | 180 |
| Norrtälje | 49 | 93 | 4,4 | 40 | 15,8 | 134 |
| Nykvarn | .. | .. | 8,1 | 208 | 11,8 | 55 |
| Nynäshamn | 13 | 219 | 7,0 | 169 | 21,1 | 242 |
| Salem | .. | .. | 7,0 | 169 | 16,2 | 145 |
| Sigtuna | 24 | 190 | 7,3 | 182 | 15,6 | 128 |
| Sollentuna | 37 | 144 | 5,8 | 95 | 26,1 | 273 |
| Solna | 68 | 34 | 6,3 | 131 | 15,0 | 110 |
| Stockholm | 39 | 136 | 6,4 | 137 | 19,7 | 221 |
| Sundbyberg | 48 | 99 | 6,1 | 113 | 21,0 | 241 |
| Södertälje | 66 | 37 | 5,7 | 91 | 20,3 | 230 |
| Tyresö | 29 | 170 | 4,8 | 57 | 15,3 | 119 |
| Täby | 66 | 37 | 5,0 | 64 | 18,9 | 203 |
| Upplands Väsby | 26 | 184 | 4,9 | 62 | 20,6 | 238 |
| Upplands-Bro | .. | .. | 6,3 | 131 | 26,3 | 274 |
| Vallentuna | 54 | 70 | 8,9 | 238 | 20,2 | 227 |
| Vaxholm | .. | .. | 7,4 | 185 | 16,4 | 148 |
| Värmdö | 34 | 151 | 6,5 | 144 | 11,4 | 49 |
| Österåker | 69 | 30 | 5,4 | 76 | 23,1 | 259 |
| Länsmedel (vägt) | 43 | | 6,0 | | 18,7 | |
| Uppsala län | | | | | | |
| Enköping | 41 | 126 | 7,1 | 175 | 16,0 | 138 |
| Heby | 49 | 93 | 7,6 | 193 | 23,2 | 260 |
| Håbo | .. | .. | 4,5 | 43 | 17,7 | 180 |
| Knivsta | .. | .. | . | . | .. | .. |
| Tierp | 39 | 136 | 8,5 | 222 | 15,3 | 119 |
| Uppsala | 28 | 174 | 9,2 | 247 | 20,6 | 238 |
| Älvkarleby | .. | .. | 6,9 | 163 | 19,3 | 209 |
| Östhammar | 39 | 136 | 8,4 | 218 | 15,3 | 119 |
| Länsmedel (vägt) | 37 | | 8,4 | | 19,0 | |
| Södermanlands län | | | | | | |
| Eskilstuna | 52 | 79 | 5,3 | 73 | 12,6 | 65 |
| Flen | 59 | 55 | 3,3 | 19 | 17,4 | 177 |
| Gnesta | 11 | 224 | 3,7 | 28 | 10,9 | 44 |
| Katrineholm | 22 | 196 | 6,0 | 108 | 15,0 | 110 |

TABELL 8: Kommunresultat område 3, del 3. Uppgifterna avser personer som är 65 år och äldre och år 2016 om inget annat anges.

| Kommunnamn och län | Sammanhållen vård och omsorg | | | | | |
|-------------------------------|---|-------------|--|-------------|--|-------------|
| | 22. Smärtskattning sista levnadsveckan, 2015–2016 | | 23. Tre eller fler psykofarmaka bland äldre, 75 år och äldre i hemtjänsten | | 24. Tre eller fler psykofarmaka bland äldre, 75 år och äldre i särskilt boende | |
| | Procent | Rang av 235 | Procent | Rang av 287 | Procent | Rang av 278 |
| <i>Min – max (riket)</i> | 3–90 | | | | 0,0–14,0 | |
| <i>Vägt medel (riket)</i> | 43 | | 6,8 | | 17,3 | |
| <i>Median (riket)</i> | 43 | | 6,5 | | 16,0 | |
| Gränsvärde från gul till grön | 58 | | 5,2 | | 12,7 | |
| Gränsvärde från gul till röd | 27 | | 8,3 | | 19,3 | |
| Nyköping | 27 | 178 | 5,2 | 72 | 14,5 | 96 |
| Oxelösund | 60 | 53 | 5,8 | 95 | 10,9 | 44 |
| Strängnäs | 34 | 151 | 5,6 | 84 | 16,5 | 155 |
| Trosa | 44 | 109 | 4,7 | 52 | 12,7 | 67 |
| Vingåker | .. | .. | 7,0 | 169 | 19,7 | 221 |
| Länsmedel (vägt) | 40 | | 5,2 | | 14,2 | |
| Östergötlands län | | | | | | |
| Boxholm | .. | .. | 10,9 | 270 | .. | .. |
| Finspång | 80 | 9 | 5,0 | 64 | 12,7 | 67 |
| Kinda | 5 | 231 | 6,1 | 113 | 12,0 | 59 |
| Linköping | 28 | 174 | 4,5 | 43 | 12,2 | 62 |
| Mjölby | 21 | 199 | 9,3 | 249 | 18,1 | 184 |
| Motala | 35 | 148 | 5,4 | 76 | 19,2 | 208 |
| Norrköping | 65 | 42 | 6,1 | 113 | 16,1 | 141 |
| Söderköping | 18 | 209 | 2,8 | 12 | 10,2 | 35 |
| Vadstena | 89 | 2 | 8,0 | 204 | 19,0 | 205 |
| Valdemarsvik | 82 | 4 | 3,7 | 28 | 8,8 | 22 |
| Ydre | .. | .. | 7,5 | 192 | .. | .. |
| Åtvidaberg | 53 | 75 | 7,0 | 169 | 18,8 | 201 |
| Ödeshög | .. | .. | 0,0 | 1 | 7,5 | 14 |
| Länsmedel (vägt) | 47 | | 5,5 | | 14,5 | |
| Jönköpings län | | | | | | |
| Aneby | .. | .. | 3,2 | 16 | 10,0 | 33 |
| Eksjö | 43 | 116 | 6,4 | 137 | 16,7 | 158 |
| Gislaved | 30 | 168 | 6,8 | 156 | 10,3 | 38 |
| Gnosjö | 71 | 27 | 4,9 | 62 | 5,9 | 7 |
| Habo | .. | .. | 10,0 | 260 | 23,7 | 264 |
| Jönköping | 24 | 190 | 8,4 | 218 | 21,7 | 248 |
| Mullsjö | 76 | 14 | 11,6 | 275 | . | . |
| Nässjö | 49 | 93 | 8,4 | 218 | 15,7 | 131 |
| Sävsjö | 50 | 87 | 9,9 | 259 | 15,0 | 110 |
| Tranås | 54 | 70 | 6,9 | 163 | 18,6 | 193 |
| Vaggeryd | .. | .. | 8,6 | 225 | 20,0 | 224 |
| Vetlanda | 68 | 34 | 6,9 | 163 | 13,1 | 75 |
| Värnamo | 47 | 102 | 6,2 | 126 | 10,2 | 35 |
| Länsmedel (vägt) | 43 | | 7,7 | | 17,4 | |
| Kronobergs län | | | | | | |
| Alvesta | 66 | 37 | 8,3 | 216 | 20,5 | 233 |
| Lessebo | 74 | 18 | 13,8 | 286 | 12,7 | 67 |
| Ljungby | 18 | 209 | 11,1 | 272 | 16,9 | 163 |
| Markaryd | 62 | 48 | 12,4 | 282 | 7,7 | 16 |
| Tingsryd | 15 | 217 | 7,1 | 175 | 16,1 | 141 |

TABELL 8: Kommunresultat område 3, del 3. Uppgifterna avser personer som är 65 år och äldre och år 2016 om inget annat anges.

| | Sammanhållen vård och omsorg | | | | | |
|-------------------------------|---|-------------|--|-------------|--|-------------|
| | 22. Smärtskattning sista levnadsveckan, 2015–2016 | | 23. Tre eller fler psykofarmaka bland äldre, 75 år och äldre i hemtjänsten | | 24. Tre eller fler psykofarmaka bland äldre, 75 år och äldre i särskilt boende | |
| Kommunnamn och län | Procent | Rang av 235 | Procent | Rang av 287 | Procent | Rang av 278 |
| Min – max (riket) | 3–90 | | 0,0–14,0 | | 3,8–32,3 | |
| Vägt medel (riket) | 43 | | 6,8 | | 17,3 | |
| Median (riket) | 43 | | 6,5 | | 16,0 | |
| Gränsvärde från gul till grön | 58 | | 5,2 | | 12,7 | |
| Gränsvärde från gul till röd | 27 | | 8,3 | | 19,3 | |
| Uppvidinge | 66 | 37 | 7,8 | 199 | 21,6 | 247 |
| Växjö | 45 | 108 | 10,2 | 262 | 21,3 | 244 |
| Älmhult | 35 | 148 | 5,3 | 73 | 16,0 | 138 |
| Länsmedel (vägt) | 44 | | 9,7 | | 18,5 | |
| Kalmar län | | | | | | |
| Borgholm | 76 | 14 | 6,6 | 150 | .. | .. |
| Emmaboda | 90 | 1 | 7,2 | 180 | 9,4 | 26 |
| Hultsfred | 82 | 4 | 4,8 | 57 | 16,4 | 148 |
| Högsby | 50 | 87 | 8,8 | 233 | 9,9 | 31 |
| Kalmar | 52 | 79 | 5,6 | 84 | 14,6 | 99 |
| Mönsterås | 51 | 83 | 5,8 | 95 | 12,5 | 64 |
| Mörbylånga | 73 | 22 | 3,8 | 31 | 9,5 | 27 |
| Nybro | 61 | 51 | 7,4 | 185 | 15,6 | 128 |
| Oskarshamn | 49 | 93 | 6,1 | 113 | 12,9 | 74 |
| Torsås | 44 | 109 | 8,9 | 238 | 18,4 | 188 |
| Vimmerby | 68 | 34 | 4,7 | 52 | 15,9 | 136 |
| Västervik | 77 | 12 | 5,7 | 91 | 12,8 | 73 |
| Länsmedel (vägt) | 65 | | 5,9 | | 13,5 | |
| Gotlands län | | | | | | |
| Gotland | 47 | 102 | 6,4 | 137 | 8,3 | 19 |
| Länsmedel (vägt) | 47 | | 6,4 | | 8,3 | |
| Blekinge län | | | | | | |
| Karlshamn | 25 | 187 | 5,6 | 84 | 17,3 | 173 |
| Karlskrona | 41 | 126 | 5,7 | 91 | 20,3 | 230 |
| Olofström | 12 | 222 | 6,5 | 144 | 11,0 | 46 |
| Ronneby | 63 | 46 | 6,8 | 156 | 13,1 | 75 |
| Sölvesborg | 60 | 53 | 4,5 | 43 | 23,2 | 260 |
| Länsmedel (vägt) | 41 | | 5,9 | | 17,8 | |
| Skåne län | | | | | | |
| Bjuv | 77 | 12 | 3,1 | 13 | 12,7 | 67 |
| Bromölla | 82 | 4 | 8,3 | 216 | 32,3 | 278 |
| Burlöv | 24 | 190 | 6,7 | 153 | 17,8 | 182 |
| Båstad | 57 | 61 | 12,7 | 284 | 13,4 | 80 |
| Eslöv | 39 | 136 | 6,4 | 137 | 11,6 | 52 |
| Helsingborg | 56 | 62 | 7,8 | 199 | 16,4 | 148 |
| Hässleholm | 43 | 116 | 6,2 | 126 | 19,4 | 214 |
| Höganäs | 33 | 156 | 4,8 | 57 | 17,3 | 173 |
| Hörby | .. | .. | 8,1 | 208 | 13,8 | 85 |
| Höör | .. | .. | 10,4 | 266 | 13,9 | 88 |
| Klippan | 31 | 162 | 12,0 | 277 | 18,7 | 198 |
| Kristianstad | 38 | 142 | 9,4 | 251 | 17,0 | 169 |
| Kävlinge | 19 | 206 | 4,6 | 48 | 13,6 | 82 |

TABELL 8: Kommunresultat område 3, del 3. Uppgifterna avser personer som är 65 år och äldre och år 2016 om inget annat anges.

| Kommunnamn och län | Sammanhållen vård och omsorg | | | | | |
|-------------------------------|---|-------------|--|-------------|--|-------------|
| | 22. Smärtskattning sista levnadsveckan, 2015–2016 | | 23. Tre eller fler psykofarmaka bland äldre, 75 år och äldre i hemtjänsten | | 24. Tre eller fler psykofarmaka bland äldre, 75 år och äldre i särskilt boende | |
| | Procent | Rang av 235 | Procent | Rang av 287 | Procent | Rang av 278 |
| <i>Min – max (riket)</i> | 3–90 | | 0,0–14,0 | | 3,8–32,3 | |
| <i>Vägt medel (riket)</i> | 43 | | 6,8 | | 17,3 | |
| <i>Median (riket)</i> | 43 | | 6,5 | | 16,0 | |
| Gränsvärde från gul till grön | 58 | | 5,2 | | 12,7 | |
| Gränsvärde från gul till röd | 27 | 8,3 | 19,3 | | | |
| Landskrona | 51 | 83 | 6,0 | 108 | 16,5 | 155 |
| Lomma | .. | .. | 6,4 | 137 | 18,6 | 193 |
| Lund | 29 | 170 | 8,7 | 229 | 18,0 | 183 |
| Malmö | 20 | 202 | 7,6 | 193 | 18,9 | 203 |
| Osby | 75 | 17 | 5,6 | 84 | 16,9 | 163 |
| Perstorp | .. | .. | 8,6 | 225 | 11,6 | 52 |
| Simrishamn | 26 | 184 | 9,1 | 244 | 12,6 | 65 |
| Sjöbo | 17 | 213 | 4,8 | 57 | 16,7 | 158 |
| Skurup | 79 | 11 | 10,2 | 262 | 20,5 | 233 |
| Staffanstorp | .. | .. | 7,4 | 185 | 9,9 | 31 |
| Svalöv | .. | .. | 5,9 | 105 | 21,3 | 244 |
| Svedala | 54 | 70 | 3,4 | 22 | 15,5 | 124 |
| Tomelilla | .. | .. | 12,0 | 277 | 19,7 | 221 |
| Trelleborg | 13 | 219 | 7,1 | 175 | 15,1 | 114 |
| Vellinge | 7 | 227 | 7,3 | 182 | 23,5 | 263 |
| Ystad | 28 | 174 | 5,5 | 80 | 11,9 | 56 |
| Åstorp | 51 | 83 | 8,0 | 204 | 13,9 | 88 |
| Ängelholm | 17 | 213 | 8,1 | 208 | 18,7 | 198 |
| Örkelljunga | .. | .. | 3,5 | 23 | 14,9 | 105 |
| Östra Göinge | 55 | 65 | 7,9 | 202 | 19,5 | 216 |
| Länsmedel (vägt) | 37 | | 7,4 | | 17,2 | |
| Hallands län | | | | | | |
| Falkenberg | 28 | 174 | 6,1 | 113 | 16,0 | 138 |
| Halmstad | 44 | 109 | 9,6 | 254 | 21,2 | 243 |
| Hylte | 58 | 59 | 4,0 | 34 | 13,6 | 82 |
| Kungsbacka | 41 | 126 | 7,4 | 185 | 19,6 | 219 |
| Laholm | 64 | 44 | 6,5 | 144 | 12,1 | 60 |
| Varberg | 44 | 109 | 8,1 | 208 | 17,4 | 177 |
| Länsmedel (vägt) | 45 | | 7,8 | | 18,0 | |
| Västra Götalands län | | | | | | |
| Ale | 29 | 170 | 9,2 | 247 | 17,3 | 173 |
| Alingsås | 41 | 126 | 8,8 | 233 | 23,0 | 257 |
| Bengtstors | 27 | 178 | 9,3 | 249 | 16,4 | 148 |
| Bollebygd | .. | .. | 6,7 | 153 | 26,0 | 272 |
| Borås | 42 | 122 | 9,1 | 244 | 19,5 | 216 |
| Dals-Ed | 76 | 14 | 12,3 | 281 | .. | .. |
| Essunga | .. | .. | 8,8 | 233 | 19,1 | 206 |
| Falköping | 33 | 156 | 8,4 | 218 | 22,0 | 253 |
| Färgelanda | .. | .. | 6,3 | 131 | 13,3 | 77 |
| Grästorp | .. | .. | 6,3 | 131 | 11,9 | 56 |
| Gullspång | .. | .. | 13,1 | 285 | .. | .. |
| Göteborg | 48 | 99 | 9,8 | 257 | 24,9 | 269 |
| Götene | 42 | 122 | 8,8 | 233 | 6,7 | 11 |

TABELL 8: Kommunresultat område 3, del 3. Uppgifterna avser personer som är 65 år och äldre och år 2016 om inget annat anges.

| | Sammanhållen vård och omsorg | | | | | |
|-------------------------------|---|-------------|--|-------------|--|-------------|
| | 22. Smärtskattning sista levnadsveckan, 2015–2016 | | 23. Tre eller fler psykofarmaka bland äldre, 75 år och äldre i hemtjänsten | | 24. Tre eller fler psykofarmaka bland äldre, 75 år och äldre i särskilt boende | |
| Kommunnamn och län | Procent | Rang av 235 | Procent | Rang av 287 | Procent | Rang av 278 |
| Min – max (riket) | 3–90 | | 0,0–14,0 | | 3,8–32,3 | |
| Vägt medel (riket) | 43 | 6,8 | 17,3 | | | |
| Median (riket) | 43 | 6,5 | 16,0 | | | |
| Gränsvärde från gul till grön | 58 | 5,2 | 12,7 | | | |
| Gränsvärde från gul till röd | 27 | 8,3 | 19,3 | | | |
| Herrljunga | 47 | 102 | 5,0 | 64 | 14,9 | 105 |
| Hjo | .. | .. | 5,8 | 95 | 16,8 | 160 |
| Härryda | 59 | 55 | 8,2 | 213 | 21,9 | 250 |
| Karlsborg | .. | .. | 2,5 | 10 | 9,7 | 29 |
| Kungälv | 55 | 65 | . | . | . | . |
| Lerum | 43 | 116 | 7,1 | 175 | 28,9 | 276 |
| Lidköping | 25 | 187 | 7,9 | 202 | 18,7 | 198 |
| Lilla Edet | 40 | 133 | 8,2 | 213 | 16,9 | 163 |
| Lysekil | 31 | 162 | 11,2 | 273 | 15,5 | 124 |
| Mariestad | 33 | 156 | 7,4 | 185 | 20,5 | 233 |
| Mark | 34 | 151 | 9,8 | 257 | 17,0 | 169 |
| Mellerud | 56 | 62 | 9,6 | 254 | 15,4 | 123 |
| Munkedal | 24 | 190 | 5,8 | 95 | 20,2 | 227 |
| Mölnadal | 34 | 151 | 7,7 | 196 | 24,1 | 267 |
| Orust | 41 | 126 | 6,6 | 150 | 14,2 | 92 |
| Partille | 73 | 22 | 9,0 | 241 | 25,5 | 270 |
| Skara | 47 | 102 | 10,2 | 262 | 13,8 | 85 |
| Skövde | 23 | 195 | 8,6 | 225 | 14,6 | 99 |
| Sotenäs | 85 | 3 | 10,4 | 266 | 19,3 | 209 |
| Stenungsund | 63 | 46 | 11,9 | 276 | 24,6 | 268 |
| Strömstad | 6 | 230 | 8,5 | 222 | 16,3 | 146 |
| Svenljunga | 33 | 156 | 3,7 | 28 | 8,7 | 21 |
| Tanum | 13 | 219 | 6,0 | 108 | 16,9 | 163 |
| Tibro | 18 | 209 | 5,0 | 64 | 4,4 | 3 |
| Tidaholm | 73 | 22 | 6,2 | 126 | 16,8 | 160 |
| Tjörn | 21 | 199 | 12,1 | 279 | 14,9 | 105 |
| Tranemo | 56 | 62 | 5,6 | 84 | 22,7 | 255 |
| Trollhättan | 31 | 162 | 8,2 | 213 | 18,1 | 184 |
| Töreboda | 44 | 109 | 9,0 | 241 | 23,3 | 262 |
| Uddevalla | 3 | 235 | 7,7 | 196 | 21,9 | 250 |
| Ulricehamn | 20 | 202 | 8,8 | 233 | 11,0 | 46 |
| Vara | 69 | 30 | 6,9 | 163 | 13,6 | 82 |
| Vårgårda | .. | .. | 3,5 | 23 | 23,9 | 266 |
| Vänersborg | 27 | 178 | 6,9 | 163 | 20,5 | 233 |
| Åmål | 31 | 162 | 10,6 | 268 | 20,6 | 238 |
| Öckerö | 62 | 48 | 14,0 | 287 | 30,2 | 277 |
| Länsmedel (vägt) | 41 | | 8,8 | | 20,9 | |
| Värmlands län | | | | | | |
| Arvika | 53 | 75 | 10,8 | 269 | 15,5 | 124 |
| Eda | 22 | 196 | 10,1 | 261 | 11,4 | 49 |
| Filipstad | 5 | 231 | 5,0 | 64 | 18,6 | 193 |
| Forshaga | .. | .. | 12,6 | 283 | 10,1 | 34 |
| Grums | 19 | 206 | 6,1 | 113 | 14,6 | 99 |

TABELL 8: Kommunresultat område 3, del 3. Uppgifterna avser personer som är 65 år och äldre och år 2016 om inget annat anges.

| | Sammanhållen vård och omsorg | | | | | |
|-------------------------------|---|-------------|--|-------------|--|-------------|
| | 22. Smärtskattning sista levnadsveckan, 2015–2016 | | 23. Tre eller fler psykofarmaka bland äldre, 75 år och äldre i hemtjänsten | | 24. Tre eller fler psykofarmaka bland äldre, 75 år och äldre i särskilt boende | |
| | Procent | Rang av 235 | Procent | Rang av 287 | Procent | Rang av 278 |
| Kommunnamn och län | | | | | | |
| Min – max (riket) | 3–90 | | 0,0–14,0 | | 3,8–32,3 | |
| Vägt medel (riket) | 43 | | 6,8 | | 17,3 | |
| Median (riket) | 43 | | 6,5 | | 16,0 | |
| Gränsvärde från gul till grön | 58 | | 5,2 | | 12,7 | |
| Gränsvärde från gul till röd | 27 | | 8,3 | | 19,3 | |
| Hagfors | 24 | 190 | 9,0 | 241 | 17,6 | 179 |
| Hammarö | 5 | 231 | 3,8 | 31 | 20,0 | 224 |
| Karlstad | 30 | 168 | 9,1 | 244 | 19,6 | 219 |
| Kil | 61 | 51 | 7,3 | 182 | 16,1 | 141 |
| Kristinehamn | 50 | 87 | 6,8 | 156 | 25,9 | 271 |
| Munkfors | .. | .. | 8,5 | 222 | 15,8 | 134 |
| Storfors | .. | .. | 9,5 | 252 | 23,7 | 264 |
| Sunne | 32 | 160 | 8,6 | 225 | 19,3 | 209 |
| Säffle | 7 | 227 | 8,1 | 208 | 19,3 | 209 |
| Torsby | 7 | 227 | 5,8 | 95 | 5,9 | 7 |
| Årjäng | 22 | 196 | 8,0 | 204 | 18,6 | 193 |
| Länsmedel (vägt) | 29 | | 8,2 | | 17,9 | |
| Örebro län | | | | | | |
| Askersund | 50 | 87 | 5,9 | 105 | 19,3 | 209 |
| Degerfors | 55 | 65 | 9,6 | 254 | 21,4 | 246 |
| Hallsberg | 12 | 222 | 6,8 | 156 | 18,5 | 191 |
| Hällefors | .. | .. | 3,9 | 33 | 10,2 | 35 |
| Karlskoga | 54 | 70 | 7,7 | 196 | 15,7 | 131 |
| Kumla | 55 | 65 | 6,9 | 163 | 4,1 | 2 |
| Laxå | 38 | 142 | 11,0 | 271 | 27,7 | 275 |
| Lekeberg | .. | .. | 10,2 | 262 | 15,2 | 116 |
| Lindesberg | 69 | 30 | 6,1 | 113 | 13,8 | 85 |
| Ljusnarsberg | 31 | 162 | 2,4 | 9 | 8,9 | 24 |
| Nora | 39 | 136 | 3,2 | 16 | 6,3 | 10 |
| Örebro | 55 | 65 | 7,4 | 185 | 18,8 | 201 |
| Länsmedel (vägt) | 50 | | 7,0 | | 16,5 | |
| Västmanlands län | | | | | | |
| Arboga | .. | .. | 6,5 | 144 | 10,3 | 38 |
| Fagersta | 43 | 116 | 6,4 | 137 | 14,0 | 90 |
| Hallstahammar | 27 | 178 | 5,5 | 80 | 9,8 | 30 |
| Kungsör | 39 | 136 | 5,6 | 84 | 5,3 | 5 |
| Köping | 47 | 102 | 5,7 | 91 | 18,2 | 186 |
| Norberg | 81 | 8 | 1,5 | 4 | 14,3 | 93 |
| Sala | 71 | 27 | 5,5 | 80 | 16,4 | 148 |
| Skinnskatteberg | .. | .. | 4,6 | 48 | 7,5 | 14 |
| Surahammar | 42 | 122 | 6,1 | 113 | 15,7 | 131 |
| Västerås | 43 | 116 | 5,8 | 95 | 16,4 | 148 |
| Länsmedel (vägt) | 44 | | 5,7 | | 15,1 | |
| Dalarnas län | | | | | | |
| Avesta | 74 | 18 | 5,9 | 105 | 20,2 | 227 |
| Borlänge | 19 | 206 | 5,0 | 64 | 22,4 | 254 |
| Falun | 15 | 217 | 4,7 | 52 | 14,3 | 93 |

TABELL 8: Kommunresultat område 3, del 3. Uppgifterna avser personer som är 65 år och äldre och år 2016 om inget annat anges.

| | Sammanhållen vård och omsorg | | | | | |
|-------------------------------|---|-------------|--|-------------|--|-------------|
| | 22. Smärtskattning sista levnadsveckan, 2015–2016 | | 23. Tre eller fler psykofarmaka bland äldre, 75 år och äldre i hemtjänsten | | 24. Tre eller fler psykofarmaka bland äldre, 75 år och äldre i särskilt boende | |
| Kommunnamn och län | Procent | Rang av 235 | Procent | Rang av 287 | Procent | Rang av 278 |
| Min – max (riket) | 3–90 | | 0,0–14,0 | | 3,8–32,3 | |
| Vägt medel (riket) | 43 | | 6,8 | | 17,3 | |
| Median (riket) | 43 | | 6,5 | | 16,0 | |
| Gränsvärde från gul till grön | 58 | | 5,2 | | 12,7 | |
| Gränsvärde från gul till röd | 27 | | 8,3 | | 19,3 | |
| Gagnef | 62 | 48 | 7,1 | 175 | 13,3 | 77 |
| Hedemora | 66 | 37 | 8,7 | 229 | 21,9 | 250 |
| Leksand | 49 | 93 | 8,7 | 229 | 14,7 | 103 |
| Ludvika | 40 | 133 | 5,8 | 95 | 15,9 | 136 |
| Malung-Sälen | 17 | 213 | 6,8 | 156 | 20,5 | 233 |
| Mora | 18 | 209 | 4,4 | 40 | 17,2 | 172 |
| Orsa | 47 | 102 | 11,5 | 274 | 14,9 | 105 |
| Rättvik | 43 | 116 | 6,3 | 131 | 11,9 | 56 |
| Smedjebacken | .. | .. | 6,7 | 153 | 22,9 | 256 |
| Säter | 69 | 30 | 6,2 | 126 | 16,1 | 141 |
| Vansbro | 3 | 235 | 7,6 | 193 | 11,3 | 48 |
| Älvdalen | 41 | 126 | 6,2 | 126 | 14,9 | 105 |
| Länsmedel (vägt) | 38 | | 5,9 | | 17,1 | |
| Gävleborgs län | | | | | | |
| Bollnäs | 65 | 42 | 7,4 | 185 | 23,0 | 257 |
| Gävle | 32 | 160 | 6,8 | 156 | 16,8 | 160 |
| Hofors | 31 | 162 | 6,5 | 144 | 19,5 | 216 |
| Hudiksvall | 5 | 231 | 5,0 | 64 | 15,3 | 119 |
| Ljusdal | 54 | 70 | 6,0 | 108 | 9,6 | 28 |
| Nordanstig | 9 | 225 | 6,1 | 113 | 18,2 | 186 |
| Ockelbo | .. | .. | 12,2 | 280 | 8,2 | 18 |
| Ovanåker | 58 | 59 | 7,2 | 180 | 19,1 | 206 |
| Sandviken | 34 | 151 | 3,2 | 16 | 15,5 | 124 |
| Söderhamn | 48 | 99 | 4,3 | 39 | 15,0 | 110 |
| Länsmedel (vägt) | 37 | | 5,9 | | 16,1 | |
| Västernorrlands län | | | | | | |
| Härnösand | 27 | 178 | 4,6 | 48 | 13,4 | 80 |
| Kramfors | 59 | 55 | 3,3 | 19 | 15,2 | 116 |
| Sollefteå | 9 | 225 | 6,6 | 150 | 11,5 | 51 |
| Sundsvall | 49 | 93 | 5,4 | 76 | 13,3 | 77 |
| Timrå | 26 | 184 | 5,5 | 80 | 14,5 | 96 |
| Ånge | 82 | 4 | 6,4 | 137 | 14,3 | 93 |
| Örnsköldsvik | 59 | 55 | 3,5 | 23 | 14,6 | 99 |
| Länsmedel (vägt) | 47 | | 4,9 | | 13,8 | |
| Jämtlands län | | | | | | |
| Berg | 72 | 25 | 8,0 | 204 | 5,8 | 6 |
| Bräcke | 27 | 178 | 4,6 | 48 | 16,3 | 146 |
| Härjedalen | 20 | 202 | 6,1 | 113 | 18,6 | 193 |
| Krokom | 53 | 75 | 6,1 | 113 | 16,9 | 163 |
| Ragunda | 36 | 147 | 5,8 | 95 | 14,8 | 104 |
| Strömsund | 29 | 170 | 8,7 | 229 | 18,4 | 188 |

TABELL 8: Kommunresultat område 3, del 3. Uppgifterna avser personer som är 65 år och äldre och år 2016 om inget annat anges.

| | Sammanhållen vård och omsorg | | | | | |
|-------------------------------|---|-------------|--|-------------|--|-------------|
| | 22. Smärtskattning sista levnadsveckan, 2015–2016 | | 23. Tre eller fler psykofarmaka bland äldre, 75 år och äldre i hemtjänsten | | 24. Tre eller fler psykofarmaka bland äldre, 75 år och äldre i särskilt boende | |
| Kommunnamn och län | Procent | Rang av 235 | Procent | Rang av 287 | Procent | Rang av 278 |
| Min – max (riket) | 3–90 | | 0,0–14,0 | | 3,8–32,3 | |
| Vägt medel (riket) | 43 | | 6,8 | | 17,3 | |
| Median (riket) | 43 | | 6,5 | | 16,0 | |
| Gränsvärde från gul till grön | 58 | | 5,2 | | 12,7 | |
| Gränsvärde från gul till röd | 27 | 8,3 | 19,3 | | | |
| Åre | 53 | 75 | 4,7 | 52 | 5,1 | 4 |
| Östersund | 50 | 87 | 6,5 | 144 | 12,4 | 63 |
| Länsmedel (vägt) | 44 | | 6,5 | | 13,8 | |
| Västerbottens län | | | | | | |
| Bjurholm | .. | .. | 8,9 | 238 | . | . |
| Dorotea | .. | .. | 4,4 | 40 | 14,5 | 96 |
| Lycksele | 25 | 187 | 4,2 | 38 | 16,9 | 163 |
| Malå | .. | .. | 3,5 | 23 | . | . |
| Nordmaling | 51 | 83 | 3,5 | 23 | 10,6 | 42 |
| Norsjö | .. | .. | 9,5 | 252 | 15,1 | 114 |
| Robertsfors | 74 | 18 | 3,1 | 13 | 6,0 | 9 |
| Skellefteå | 70 | 29 | 4,7 | 52 | 16,5 | 155 |
| Sorsele | .. | .. | . | . | . | . |
| Storuman | 74 | 18 | 4,5 | 43 | 8,9 | 24 |
| Umeå | 80 | 9 | 6,8 | 156 | 17,1 | 171 |
| Vilhelmina | 52 | 79 | 5,6 | 84 | 15,2 | 116 |
| Vindeln | .. | .. | 1,4 | 3 | 19,4 | 214 |
| Vännäs | .. | .. | 2,6 | 11 | 6,7 | 11 |
| Åsele | .. | .. | 5,1 | 71 | 16,4 | 148 |
| Länsmedel (vägt) | 67 | | 5,1 | | 15,6 | |
| Norrbottens län | | | | | | |
| Arjeplog | .. | .. | 5,4 | 76 | 12,7 | 67 |
| Arvidsjaur | 21 | 199 | 5,8 | 95 | 7,9 | 17 |
| Boden | 3 | 235 | 3,3 | 19 | 10,4 | 40 |
| Gällivare | 52 | 79 | 2,2 | 7 | 12,1 | 60 |
| Haparanda | .. | .. | 6,3 | 131 | 8,8 | 22 |
| Jokkmokk | .. | .. | 1,9 | 6 | .. | .. |
| Kalix | 41 | 126 | 4,1 | 37 | 8,6 | 20 |
| Kiruna | 44 | 109 | 1,5 | 4 | 10,4 | 40 |
| Luleå | 64 | 44 | 4,0 | 34 | 14,1 | 91 |
| Pajala | 16 | 216 | 0,0 | 1 | 3,8 | 1 |
| Piteå | 20 | 202 | 6,1 | 113 | 17,3 | 173 |
| Älvsbyn | .. | .. | 7,0 | 169 | 10,7 | 43 |
| Övertorneå | .. | .. | 2,2 | 7 | 18,5 | 191 |
| Övertorneå | .. | .. | 4,0 | 34 | 6,9 | 13 |
| Länsmedel (vägt) | 30 | | 4,0 | | 12,2 | |

TABELL 9: Kommunresultat område 3, del 4. Uppgifterna avser personer som är 65 år och äldre och år 2016 om inget annat anges.

| | Sammanhållen vård och omsorg | | | | | |
|-------------------------------|---|-------------|---|-------------|--|-------------|
| | 25. Tio eller fler läkemedel, 75 år och äldre i hemtjänsten | | 26. Tio eller fler läkemedel, 75 år och äldre i särskilt boende | | 27. Olämpliga läkemedel, 75 år och äldre i hemtjänsten | |
| Kommunnamn och län | Procent | Rang av 287 | Procent | Rang av 278 | Procent | Rang av 287 |
| Min – max (riket) | 10,8–45,0 | | 11,0–49,1 | | 2,1–19,2 | |
| Vägt medel (riket) | 21,3 | | 26,0 | | 10,1 | |
| Median (riket) | 21,4 | | 25,4 | | 9,8 | |
| Gränsvärde från gul till grön | 19,1 | | 21,0 | | 7,9 | |
| Gränsvärde från gul till röd | 25,5 | 29,7 | 11,6 | | | |
| Stockholms län | | | | | | |
| Botkyrka | 21,1 | 130 | 29,9 | 213 | 8,7 | 93 |
| Danderyd | 19,7 | 88 | 26,7 | 169 | 10,0 | 149 |
| Ekerö | 20,5 | 113 | 26,5 | 159 | 12,6 | 240 |
| Haninge | 19,9 | 97 | 40,6 | 268 | 12,5 | 237 |
| Huddinge | 21,3 | 135 | 26,4 | 154 | 12,6 | 240 |
| Järfälla | 19,2 | 73 | 38,0 | 259 | 8,5 | 88 |
| Lidingö | 17,2 | 39 | 24,8 | 127 | 10,8 | 178 |
| Nacka | 17,3 | 40 | 22,4 | 90 | 10,1 | 152 |
| Norrtälje | 19,4 | 79 | 26,0 | 144 | 11,7 | 219 |
| Nykvarn | 20,3 | 110 | 32,4 | 235 | 13,5 | 263 |
| Nynäshamn | 22,8 | 172 | 13,4 | 7 | 14,2 | 274 |
| Salem | 26,1 | 236 | 19,7 | 52 | 13,4 | 260 |
| Sigtuna | 23,3 | 183 | 36,0 | 258 | 11,3 | 207 |
| Sollentuna | 20,5 | 113 | 29,2 | 204 | 9,1 | 104 |
| Solna | 19,8 | 93 | 28,3 | 191 | 9,0 | 101 |
| Stockholm | 19,7 | 88 | 26,5 | 159 | 11,0 | 192 |
| Sundbyberg | 22,8 | 172 | 33,3 | 245 | 11,2 | 201 |
| Södertälje | 26,8 | 244 | 29,7 | 209 | 12,1 | 230 |
| Tyresö | 20,2 | 104 | 24,4 | 119 | 10,9 | 184 |
| Täby | 18,7 | 63 | 24,3 | 118 | 10,5 | 167 |
| Upplands Väsby | 20,3 | 110 | 38,1 | 260 | 10,7 | 175 |
| Upplands-Bro | 21,0 | 128 | 39,8 | 263 | 11,9 | 224 |
| Vallentuna | 21,4 | 138 | 31,3 | 226 | 8,0 | 74 |
| Vaxholm | 23,2 | 179 | 21,9 | 84 | 11,6 | 218 |
| Värmdö | 23,4 | 185 | 27,2 | 181 | 10,0 | 149 |
| Österåker | 20,6 | 119 | 40,2 | 267 | 10,5 | 167 |
| Länsmedel (vägt) | 20,1 | | 27,8 | | 10,8 | |
| Uppsala län | | | | | | |
| Enköping | 27,9 | 260 | 31,8 | 229 | 9,5 | 124 |
| Heby | 20,9 | 127 | 41,4 | 270 | 5,2 | 12 |
| Håbo | 27,4 | 251 | 43,0 | 274 | 12,1 | 230 |
| Knivsta | . | . | .. | .. | . | . |
| Tierp | 26,3 | 238 | 27,3 | 182 | 8,2 | 81 |
| Uppsala | 24,9 | 223 | 32,8 | 243 | 10,5 | 167 |
| Älvkarleby | 35,0 | 284 | 28,1 | 188 | 8,8 | 96 |
| Östhammar | 23,7 | 193 | 34,4 | 253 | 9,0 | 101 |
| Länsmedel (vägt) | 25,7 | | 32,9 | | 9,7 | |
| Södermanlands län | | | | | | |
| Eskilstuna | 18,5 | 58 | 18,5 | 36 | 8,6 | 91 |
| Flen | 18,3 | 53 | 22,6 | 91 | 6,9 | 40 |
| Gnesta | 14,0 | 6 | 12,7 | 5 | 10,3 | 163 |
| Katrineholm | 19,2 | 73 | 32,5 | 239 | 8,2 | 81 |

TABELL 9: Kommunresultat område 3, del 4. Uppgifterna avser personer som är 65 år och äldre och år 2016 om inget annat anges.

| | Sammanhållen vård och omsorg | | | | | |
|-------------------------------|---|-------------|---|-------------|--|-------------|
| | 25. Tio eller fler läkemedel, 75 år och äldre i hemtjänsten | | 26. Tio eller fler läkemedel, 75 år och äldre i särskilt boende | | 27. Olämpliga läkemedel, 75 år och äldre i hemtjänsten | |
| Kommunnamn och län | Procent | Rang av 287 | Procent | Rang av 278 | Procent | Rang av 287 |
| Min – max (riket) | 10,8–45,0 | | 11,0–49,1 | | 2,1–19,2 | |
| Vägt medel (riket) | 21,3 | | 26,0 | | 10,1 | |
| Median (riket) | 21,4 | | 25,4 | | 9,8 | |
| Gränsvärde från gul till grön | 19,1 | | 21,0 | | 7,9 | |
| Gränsvärde från gul till röd | 25,5 | 29,7 | 11,6 | | | |
| Nyköping | 16,3 | 21 | 21,3 | 76 | 8,2 | 81 |
| Oxelösund | 24,6 | 219 | 30,9 | 221 | 3,6 | 3 |
| Strängnäs | 19,0 | 70 | 27,3 | 182 | 7,8 | 61 |
| Trosa | 12,0 | 2 | 14,3 | 8 | 4,2 | 5 |
| Vingåker | 21,9 | 155 | 28,8 | 197 | 9,6 | 130 |
| Länsmedel (vägt) | 17,9 | | 23,1 | | 7,9 | |
| Östergötlands län | | | | | | |
| Boxholm | 23,9 | 197 | .. | .. | 5,4 | 14 |
| Finspång | 22,3 | 162 | 19,1 | 43 | 8,6 | 91 |
| Kinda | 19,7 | 88 | 22,8 | 96 | 10,8 | 178 |
| Linköping | 19,3 | 77 | 23,3 | 102 | 11,1 | 197 |
| Mjölby | 19,7 | 88 | 21,8 | 83 | 12,7 | 243 |
| Motala | 20,2 | 104 | 30,1 | 217 | 12,9 | 251 |
| Norrköping | 19,5 | 85 | 26,2 | 146 | 9,8 | 139 |
| Söderköping | 22,1 | 159 | 21,2 | 72 | 10,3 | 163 |
| Vadstena | 25,4 | 229 | 22,0 | 85 | 9,4 | 119 |
| Valdemarsvik | 14,7 | 12 | 15,8 | 18 | 7,4 | 54 |
| Ydre | 26,9 | 247 | .. | .. | 6,5 | 33 |
| Åtvidaberg | 24,0 | 202 | 29,5 | 207 | 13,2 | 256 |
| Ödeshög | 18,3 | 53 | 22,6 | 91 | 9,2 | 106 |
| Länsmedel (vägt) | 20,0 | | 24,4 | | 10,7 | |
| Jönköpings län | | | | | | |
| Aneby | 19,4 | 79 | 30,0 | 214 | 11,3 | 207 |
| Eksjö | 23,5 | 187 | 29,0 | 201 | 8,1 | 76 |
| Gislaved | 34,0 | 281 | 41,8 | 272 | 10,1 | 152 |
| Gnosjö | 34,5 | 282 | 27,5 | 184 | 7,0 | 42 |
| Habo | 35,5 | 285 | 35,6 | 254 | 7,3 | 47 |
| Jönköping | 23,9 | 197 | 33,5 | 247 | 9,5 | 124 |
| Mullsjö | 32,1 | 275 | .. | .. | 9,8 | 139 |
| Nässjö | 25,7 | 233 | 31,3 | 226 | 10,6 | 171 |
| Sävsjö | 20,6 | 119 | 15,0 | 14 | 2,1 | 1 |
| Tranås | 27,5 | 253 | 35,6 | 254 | 10,7 | 175 |
| Vaggeryd | 28,9 | 268 | 30,0 | 214 | 5,9 | 24 |
| Vetlanda | 25,4 | 229 | 26,3 | 150 | 9,8 | 139 |
| Värnamo | 31,4 | 274 | 26,7 | 169 | 6,9 | 40 |
| Länsmedel (vägt) | 26,7 | | 31,9 | | 9,0 | |
| Kronobergs län | | | | | | |
| Alvesta | 25,6 | 232 | 26,5 | 159 | 13,0 | 253 |
| Lessebo | 45,0 | 287 | 33,3 | 245 | 12,8 | 246 |
| Ljungby | 28,6 | 263 | 34,3 | 250 | 12,8 | 246 |
| Markaryd | 28,4 | 261 | 15,4 | 16 | 9,5 | 124 |
| Tingsryd | 25,9 | 234 | 24,4 | 119 | 6,6 | 34 |

TABELL 9: Kommunresultat område 3, del 4. Uppgifterna avser personer som är 65 år och äldre och år 2016 om inget annat anges.

| | Sammanhållen vård och omsorg | | | | | |
|-------------------------------|---|-------------|---|-------------|--|-------------|
| | 25. Tio eller fler läkemedel, 75 år och äldre i hemtjänsten | | 26. Tio eller fler läkemedel, 75 år och äldre i särskilt boende | | 27. Olämpliga läkemedel, 75 år och äldre i hemtjänsten | |
| Kommunnamn och län | Procent | Rang av 287 | Procent | Rang av 278 | Procent | Rang av 287 |
| Min – max (riket) | 10,8–45,0 | | 11,0–49,1 | | 2,1–19,2 | |
| Vägt medel (riket) | 21,3 | | 26,0 | | 10,1 | |
| Median (riket) | 21,4 | | 25,4 | | 9,8 | |
| Gränsvärde från gul till grön | 19,1 | | 21,0 | | 7,9 | |
| Gränsvärde från gul till röd | 25,5 | 29,7 | 11,6 | | | |
| Uppvidinge | 25,3 | 227 | 41,2 | 269 | 4,2 | 5 |
| Växjö | 23,8 | 195 | 26,7 | 169 | 9,2 | 106 |
| Älmhult | 18,5 | 58 | 20,5 | 65 | 8,4 | 87 |
| Länsmedel (vägt) | 25,5 | | 27,2 | | 9,7 | |
| Kalmar län | | | | | | |
| Borgholm | 19,2 | 73 | .. | .. | 8,1 | 76 |
| Emmaboda | 18,4 | 56 | 12,5 | 3 | 7,9 | 65 |
| Hultsfred | 22,6 | 167 | 24,6 | 123 | 7,3 | 47 |
| Högsby | 29,1 | 270 | 23,9 | 111 | 10,1 | 152 |
| Kalmar | 15,9 | 16 | 17,4 | 27 | 6,2 | 28 |
| Mönsterås | 24,2 | 206 | 27,5 | 184 | 8,2 | 81 |
| Mörbylånga | 14,1 | 7 | 28,6 | 195 | 7,9 | 65 |
| Nybro | 22,8 | 172 | 20,8 | 67 | 8,7 | 93 |
| Oskarshamn | 20,5 | 113 | 28,4 | 193 | 7,3 | 47 |
| Torsås | 16,6 | 24 | 20,4 | 64 | 7,6 | 58 |
| Vimmerby | 17,8 | 47 | 16,8 | 25 | 7,9 | 65 |
| Västervik | 20,1 | 103 | 22,7 | 93 | 10,9 | 184 |
| Länsmedel (vägt) | 19,2 | | 22,0 | | 7,9 | |
| Gotlands län | | | | | | |
| Gotland | 23,5 | 187 | 21,6 | 80 | 11,5 | 213 |
| Länsmedel (vägt) | 23,5 | | 21,6 | | 11,5 | |
| Blekinge län | | | | | | |
| Karlshamn | 21,4 | 138 | 23,7 | 105 | 9,6 | 130 |
| Karlskrona | 19,2 | 73 | 26,9 | 176 | 9,6 | 130 |
| Olofström | 22,0 | 157 | 22,7 | 93 | 10,8 | 178 |
| Ronneby | 22,2 | 160 | 16,2 | 20 | 9,4 | 119 |
| Sölvesborg | 23,9 | 197 | 26,5 | 159 | 13,3 | 257 |
| Länsmedel (vägt) | 21,1 | | 24,0 | | 10,1 | |
| Skåne län | | | | | | |
| Bjuv | 24,2 | 206 | 22,7 | 93 | 13,4 | 260 |
| Bromölla | 26,8 | 244 | 38,5 | 262 | 8,9 | 98 |
| Burlöv | 22,6 | 167 | 17,8 | 31 | 12,8 | 246 |
| Båstad | 23,6 | 190 | 23,7 | 105 | 12,7 | 243 |
| Eslöv | 21,1 | 130 | 17,8 | 31 | 6,7 | 35 |
| Helsingborg | 21,7 | 154 | 18,6 | 37 | 10,1 | 152 |
| Hässleholm | 23,7 | 193 | 31,1 | 223 | 6,0 | 25 |
| Höganäs | 20,7 | 122 | 14,7 | 12 | 9,2 | 106 |
| Hörby | 20,7 | 122 | 27,5 | 184 | 12,2 | 234 |
| Höör | 21,4 | 138 | 18,1 | 33 | 7,8 | 61 |
| Klippan | 30,3 | 273 | 26,2 | 146 | 7,9 | 65 |
| Kristianstad | 23,4 | 185 | 29,5 | 207 | 9,3 | 113 |
| Kävlinge | 20,5 | 113 | 16,4 | 23 | 5,8 | 22 |

TABELL 9: Kommunresultat område 3, del 4. Uppgifterna avser personer som är 65 år och äldre och år 2016 om inget annat anges.

| | Sammanhållen vård och omsorg | | | | | |
|-------------------------------|---|-------------|---|-------------|--|-------------|
| | 25. Tio eller fler läkemedel, 75 år och äldre i hemtjänsten | | 26. Tio eller fler läkemedel, 75 år och äldre i särskilt boende | | 27. Olämpliga läkemedel, 75 år och äldre i hemtjänsten | |
| Kommunnamn och län | Procent | Rang av 287 | Procent | Rang av 278 | Procent | Rang av 287 |
| Min – max (riket) | 10,8–45,0 | | 11,0–49,1 | | 2,1–19,2 | |
| Vägt medel (riket) | 21,3 | 26,0 | 10,1 | | | |
| Median (riket) | 21,4 | 25,4 | 9,8 | | | |
| Gränsvärde från gul till grön | 19,1 | 21,0 | 7,9 | | | |
| Gränsvärde från gul till röd | 25,5 | 29,7 | 11,6 | | | |
| Landskrona | 18,5 | 58 | 26,5 | 159 | 8,3 | 86 |
| Lomma | 19,7 | 88 | 26,5 | 159 | 9,4 | 119 |
| Lund | 19,3 | 77 | 22,2 | 88 | 9,3 | 113 |
| Malmö | 21,6 | 149 | 24,1 | 115 | 9,2 | 106 |
| Osby | 20,2 | 104 | 24,6 | 123 | 7,3 | 47 |
| Perstorp | 20,4 | 112 | 32,6 | 241 | 5,4 | 14 |
| Simrishamn | 26,6 | 243 | 19,7 | 52 | 5,4 | 14 |
| Sjöbo | 18,5 | 58 | 25,4 | 139 | 5,4 | 14 |
| Skurup | 24,1 | 204 | 35,9 | 257 | 7,0 | 42 |
| Staffanstorp | 16,6 | 24 | 19,8 | 55 | 4,4 | 8 |
| Svalöv | 20,6 | 119 | 23,8 | 109 | 6,7 | 35 |
| Svedala | 20,0 | 101 | 23,7 | 105 | 6,8 | 37 |
| Tomelilla | 32,3 | 277 | 22,0 | 85 | 9,5 | 124 |
| Trelleborg | 23,6 | 190 | 28,3 | 191 | 9,8 | 139 |
| Vellinge | 21,0 | 128 | 30,6 | 218 | 3,1 | 2 |
| Ystad | 24,2 | 206 | 26,4 | 154 | 7,7 | 60 |
| Åstorp | 21,5 | 145 | 23,6 | 104 | 9,2 | 106 |
| Ängelholm | 22,4 | 164 | 21,2 | 72 | 8,1 | 76 |
| Örkelljunga | 15,5 | 15 | 14,9 | 13 | 6,3 | 31 |
| Östra Göinge | 29,3 | 271 | 26,6 | 165 | 4,9 | 10 |
| Länsmedel (vägt) | 21,9 | | 24,0 | | 8,5 | |
| Hallands län | | | | | | |
| Falkenberg | 19,6 | 87 | 23,1 | 99 | 11,2 | 201 |
| Halmstad | 24,3 | 212 | 24,5 | 121 | 13,1 | 255 |
| Hylte | 13,7 | 4 | 25,0 | 128 | 4,0 | 4 |
| Kungsbacka | 20,2 | 104 | 31,2 | 224 | 12,8 | 246 |
| Laholm | 16,0 | 18 | 23,0 | 98 | 12,0 | 227 |
| Varberg | 22,6 | 167 | 25,8 | 142 | 10,5 | 167 |
| Länsmedel (vägt) | 21,2 | | 25,9 | | 11,8 | |
| Västra Götalands län | | | | | | |
| Ale | 17,1 | 35 | 21,6 | 80 | 13,8 | 268 |
| Alingsås | 22,4 | 164 | 26,3 | 150 | 11,2 | 201 |
| Bengtstors | 22,8 | 172 | 24,6 | 123 | 14,0 | 271 |
| Bollebygd | 23,6 | 190 | 26,0 | 144 | 5,6 | 21 |
| Borås | 26,4 | 239 | 30,8 | 220 | 10,3 | 163 |
| Dals-Ed | 32,3 | 277 | .. | .. | 15,4 | 284 |
| Essunga | 24,2 | 206 | 29,8 | 210 | 14,3 | 276 |
| Falköping | 24,8 | 220 | 26,6 | 165 | 11,8 | 221 |
| Färgelanda | 23,9 | 197 | 40,0 | 265 | 10,6 | 171 |
| Grästorp | 12,7 | 3 | 14,3 | 8 | 7,9 | 65 |
| Gullspång | 26,2 | 237 | .. | .. | 14,0 | 271 |
| Göteborg | 20,7 | 122 | 25,2 | 132 | 12,5 | 237 |
| Götene | 19,1 | 71 | 12,2 | 2 | 10,2 | 159 |

TABELL 9: Kommunresultat område 3, del 4. Uppgifterna avser personer som är 65 år och äldre och år 2016 om inget annat anges.

| | Sammanhållen vård och omsorg | | | | | |
|-------------------------------|---|-------------|---|-------------|--|-------------|
| | 25. Tio eller fler läkemedel, 75 år och äldre i hemtjänsten | | 26. Tio eller fler läkemedel, 75 år och äldre i särskilt boende | | 27. Olämpliga läkemedel, 75 år och äldre i hemtjänsten | |
| Kommunnamn och län | Procent | Rang av 287 | Procent | Rang av 278 | Procent | Rang av 287 |
| Min – max (riket) | 10,8–45,0 | | 11,0–49,1 | | 2,1–19,2 | |
| Vägt medel (riket) | 21,3 | | 26,0 | | 10,1 | |
| Median (riket) | 21,4 | | 25,4 | | 9,8 | |
| Gränsvärde från gul till grön | 19,1 | | 21,0 | | 7,9 | |
| Gränsvärde från gul till röd | 25,5 | 29,7 | 11,6 | | | |
| Herrljunga | 29,5 | 272 | 33,8 | 248 | 12,2 | 234 |
| Hjo | 17,5 | 43 | 20,8 | 67 | 13,6 | 264 |
| Härryda | 23,3 | 183 | 26,9 | 176 | 10,9 | 184 |
| Karlsborg | 16,0 | 18 | 25,8 | 142 | 7,4 | 54 |
| Kungälv | . | . | . | . | . | . |
| Lerum | 22,0 | 157 | 25,0 | 128 | 14,3 | 276 |
| Lidköping | 20,8 | 125 | 25,0 | 128 | 9,5 | 124 |
| Lilla Edet | 24,1 | 204 | 27,1 | 180 | 13,8 | 268 |
| Lysekil | 28,5 | 262 | 29,1 | 203 | 12,6 | 240 |
| Mariestad | 24,9 | 223 | 23,1 | 99 | 9,9 | 145 |
| Mark | 27,6 | 255 | 26,8 | 174 | 13,3 | 257 |
| Mellerud | 27,1 | 249 | 43,6 | 276 | 18,8 | 286 |
| Munkedal | 24,8 | 220 | 28,8 | 197 | 8,8 | 96 |
| Mölnadal | 19,4 | 79 | 26,9 | 176 | 11,9 | 224 |
| Orust | 25,4 | 229 | 22,8 | 96 | 9,2 | 106 |
| Partille | 25,3 | 227 | 19,5 | 47 | 13,6 | 264 |
| Skara | 24,4 | 214 | 25,2 | 132 | 6,0 | 25 |
| Skövde | 19,9 | 97 | 21,5 | 78 | 12,3 | 236 |
| Sotenäs | 27,6 | 255 | 21,0 | 70 | 10,9 | 184 |
| Stenungsund | 28,8 | 266 | 32,1 | 232 | 11,5 | 213 |
| Strömstad | 21,2 | 133 | 23,1 | 99 | 6,8 | 37 |
| Svenljunga | 16,9 | 31 | 18,8 | 41 | 7,8 | 61 |
| Tanum | 23,8 | 195 | 33,8 | 248 | 10,7 | 175 |
| Tibro | 17,1 | 35 | 17,6 | 28 | 7,9 | 65 |
| Tidaholm | 20,8 | 125 | 29,8 | 210 | 11,5 | 213 |
| Tjörn | 24,8 | 220 | 32,5 | 239 | 13,4 | 260 |
| Tranemo | 36,0 | 286 | 49,1 | 278 | 9,3 | 113 |
| Trollhättan | 21,2 | 133 | 31,8 | 229 | 12,1 | 230 |
| Töreboda | 27,6 | 255 | 16,3 | 21 | 5,1 | 11 |
| Uddevalla | 24,4 | 214 | 26,7 | 169 | 8,9 | 98 |
| Ulricehamn | 23,5 | 187 | 30,0 | 214 | 9,1 | 104 |
| Vara | 18,8 | 67 | 24,2 | 117 | 10,8 | 178 |
| Vårgårda | 21,1 | 130 | 32,4 | 235 | 14,8 | 282 |
| Vänersborg | 24,9 | 223 | 34,3 | 250 | 11,1 | 197 |
| Åmål | 28,8 | 266 | 46,8 | 277 | 9,6 | 130 |
| Öckerö | 24,5 | 218 | 19,8 | 55 | 14,7 | 280 |
| Länsmedel (vägt) | 22,7 | | 26,9 | | 11,6 | |
| Värmlands län | | | | | | |
| Arvika | 27,4 | 251 | 19,4 | 46 | 7,4 | 54 |
| Eda | 26,4 | 239 | 17,7 | 30 | 6,2 | 28 |
| Filipstad | 25,2 | 226 | 32,4 | 235 | 9,7 | 138 |
| Forshaga | 32,1 | 275 | 15,9 | 19 | 11,3 | 207 |
| Grums | 18,4 | 56 | 19,5 | 47 | 4,3 | 7 |

TABELL 9: Kommunresultat område 3, del 4. Uppgifterna avser personer som är 65 år och äldre och år 2016 om inget annat anges.

| | Sammanhållen vård och omsorg | | | | | |
|-------------------------------|---|-------------|---|-------------|--|-------------|
| | 25. Tio eller fler läkemedel, 75 år och äldre i hemtjänsten | | 26. Tio eller fler läkemedel, 75 år och äldre i särskilt boende | | 27. Olämpliga läkemedel, 75 år och äldre i hemtjänsten | |
| Kommunnamn och län | Procent | Rang av 287 | Procent | Rang av 278 | Procent | Rang av 287 |
| Min – max (riket) | 10,8–45,0 | | 11,0–49,1 | | 2,1–19,2 | |
| Vägt medel (riket) | 21,3 | | 26,0 | | 10,1 | |
| Median (riket) | 21,4 | | 25,4 | | 9,8 | |
| Gränsvärde från gul till grön | 19,1 | | 21,0 | | 7,9 | |
| Gränsvärde från gul till röd | 25,5 | 29,7 | 11,6 | | | |
| Hagfors | 32,8 | 280 | 31,2 | 224 | 15,4 | 284 |
| Hammarö | 24,2 | 206 | 28,2 | 190 | 10,6 | 171 |
| Karlstad | 19,4 | 79 | 19,9 | 57 | 7,9 | 65 |
| Kil | 27,3 | 250 | 29,0 | 201 | 11,8 | 221 |
| Kristinehamn | 18,8 | 67 | 26,9 | 176 | 13,8 | 268 |
| Munkfors | 22,3 | 162 | 24,6 | 123 | 5,3 | 13 |
| Storfors | 21,4 | 138 | 21,1 | 71 | 7,1 | 44 |
| Sunne | 18,7 | 63 | 20,2 | 61 | 11,0 | 192 |
| Säffle | 28,7 | 264 | 27,9 | 187 | 8,1 | 76 |
| Torsby | 21,5 | 145 | 12,6 | 4 | 10,9 | 184 |
| Årjäng | 24,0 | 202 | 32,0 | 231 | 9,6 | 130 |
| Länsmedel (vägt) | 22,8 | | 22,7 | | 9,6 | |
| Örebro län | | | | | | |
| Askersund | 21,5 | 145 | 25,3 | 137 | 10,1 | 152 |
| Degerfors | 21,6 | 149 | 41,7 | 271 | 12,0 | 227 |
| Hallsberg | 22,6 | 167 | 25,3 | 137 | 5,8 | 22 |
| Hällefors | 17,0 | 33 | 18,6 | 37 | 7,8 | 61 |
| Karlskoga | 21,3 | 135 | 24,0 | 114 | 12,1 | 230 |
| Kumla | 23,9 | 197 | 14,3 | 8 | 10,0 | 149 |
| Laxå | 26,4 | 239 | 23,4 | 103 | 11,0 | 192 |
| Lekeberg | 21,6 | 149 | 23,9 | 111 | 6,8 | 37 |
| Lindesberg | 14,3 | 10 | 21,5 | 78 | 9,9 | 145 |
| Ljusnarsberg | 21,4 | 138 | 13,3 | 6 | 9,5 | 124 |
| Nora | 15,4 | 14 | 17,1 | 26 | 10,1 | 152 |
| Örebro | 20,2 | 104 | 26,6 | 165 | 11,1 | 197 |
| Länsmedel (vägt) | 20,2 | | 24,6 | | 10,4 | |
| Västmanlands län | | | | | | |
| Arboga | 27,7 | 259 | 32,1 | 232 | 12,9 | 251 |
| Fagersta | 20,5 | 113 | 26,2 | 146 | 10,9 | 184 |
| Hallstahammar | 25,9 | 234 | 26,8 | 174 | 12,7 | 243 |
| Kungsör | 26,8 | 244 | 19,1 | 43 | 11,3 | 207 |
| Köping | 19,8 | 93 | 32,8 | 243 | 10,2 | 159 |
| Norberg | 20,0 | 101 | 23,8 | 109 | 7,4 | 54 |
| Sala | 18,5 | 58 | 34,3 | 250 | 8,1 | 76 |
| Skinnskatteberg | 21,5 | 145 | 20,0 | 58 | 6,2 | 28 |
| Surahammar | 17,8 | 47 | 19,6 | 50 | 9,6 | 130 |
| Västerås | 16,0 | 18 | 26,4 | 154 | 7,9 | 65 |
| Länsmedel (vägt) | 18,3 | | 27,3 | | 8,9 | |
| Dalarnas län | | | | | | |
| Avesta | 23,2 | 179 | 29,8 | 210 | 11,3 | 207 |
| Borlänge | 16,7 | 27 | 19,7 | 52 | 11,2 | 201 |
| Falun | 16,6 | 24 | 24,1 | 115 | 10,8 | 178 |

TABELL 9: Kommunresultat område 3, del 4. Uppgifterna avser personer som är 65 år och äldre och år 2016 om inget annat anges.

| Kommunnamn och län | Sammanhållen vård och omsorg | | | | | |
|-------------------------------|---|-------------|---|-------------|--|-------------|
| | 25. Tio eller fler läkemedel, 75 år och äldre i hemtjänsten | | 26. Tio eller fler läkemedel, 75 år och äldre i särskilt boende | | 27. Olämpliga läkemedel, 75 år och äldre i hemtjänsten | |
| | Procent | Rang av 287 | Procent | Rang av 278 | Procent | Rang av 287 |
| <i>Min – max (riket)</i> | 10,8–45,0 | | | | 11,0–49,1 | |
| <i>Vägt medel (riket)</i> | 21,3 | | 26,0 | | 10,1 | |
| <i>Median (riket)</i> | 21,4 | | 25,4 | | 9,8 | |
| Gränsvärde från gul till grön | 19,1 | | 21,0 | | 7,9 | |
| Gränsvärde från gul till röd | 25,5 | | 29,7 | | 11,6 | |
| Gagnef | 14,3 | 10 | 20,0 | 58 | 8,0 | 74 |
| Hedemora | 22,6 | 167 | 32,4 | 235 | 9,6 | 130 |
| Leksand | 21,9 | 155 | 26,4 | 154 | 7,3 | 47 |
| Ludvika | 17,5 | 43 | 26,6 | 165 | 11,4 | 212 |
| Malung-Sälen | 23,0 | 177 | 25,0 | 128 | 11,2 | 201 |
| Mora | 19,4 | 79 | 19,2 | 45 | 6,0 | 25 |
| Orsa | 16,7 | 27 | 25,4 | 139 | 11,5 | 213 |
| Rättvik | 17,0 | 33 | 11,0 | 1 | 9,6 | 130 |
| Smedjebacken | 19,4 | 79 | 29,2 | 204 | 9,4 | 119 |
| Säter | 14,1 | 7 | 32,2 | 234 | 10,8 | 178 |
| Vansbro | 16,3 | 21 | 16,3 | 21 | 10,9 | 184 |
| Älvdalen | 17,8 | 47 | 28,4 | 193 | 8,5 | 88 |
| Länsmedel (vägt) | 18,0 | | 24,1 | | 10,3 | |
| Gävleborgs län | | | | | | |
| Bollnäs | 18,9 | 69 | 28,8 | 197 | 9,4 | 119 |
| Gävle | 21,4 | 138 | 26,3 | 150 | 10,2 | 159 |
| Hofors | 27,6 | 255 | 35,6 | 254 | 13,0 | 253 |
| Hudiksvall | 19,8 | 93 | 25,2 | 132 | 10,1 | 152 |
| Ljusdal | 19,9 | 97 | 25,2 | 132 | 6,3 | 31 |
| Nordanstig | 17,8 | 47 | 28,6 | 195 | 13,3 | 257 |
| Ockelbo | 24,4 | 214 | 24,5 | 121 | 9,8 | 139 |
| Ovanåker | 19,1 | 71 | 17,6 | 28 | 5,5 | 19 |
| Sandviken | 17,1 | 35 | 22,1 | 87 | 10,4 | 166 |
| Söderhamn | 17,4 | 42 | 26,7 | 169 | 8,2 | 81 |
| Länsmedel (vägt) | 19,8 | | 26,0 | | 9,6 | |
| Västernorrlands län | | | | | | |
| Härnösand | 13,9 | 5 | 22,2 | 88 | 7,3 | 47 |
| Kramfors | 26,9 | 247 | 26,2 | 146 | 13,7 | 266 |
| Sollefteå | 19,5 | 85 | 26,3 | 150 | 9,2 | 106 |
| Sundsvall | 17,3 | 40 | 18,6 | 37 | 8,5 | 88 |
| Timrå | 14,1 | 7 | 14,5 | 11 | 7,6 | 58 |
| Ånge | 18,3 | 53 | 19,5 | 47 | 8,7 | 93 |
| Örnsköldsvik | 24,3 | 212 | 31,7 | 228 | 10,6 | 171 |
| Länsmedel (vägt) | 19,3 | | 23,8 | | 9,2 | |
| Jämtlands län | | | | | | |
| Berg | 22,9 | 176 | 21,2 | 72 | 14,9 | 283 |
| Bräcke | 23,2 | 179 | 40,0 | 265 | 9,9 | 145 |
| Härjedalen | 24,4 | 214 | 23,9 | 111 | 11,1 | 197 |
| Krokom | 17,6 | 45 | 20,2 | 61 | 9,9 | 145 |
| Ragunda | 27,5 | 253 | 39,8 | 263 | 14,2 | 274 |
| Strömsund | 29,0 | 269 | 38,2 | 261 | 14,7 | 280 |

TABELL 9: Kommunresultat område 3, del 4. Uppgifterna avser personer som är 65 år och äldre och år 2016 om inget annat anges.

| | Sammanhållen vård och omsorg | | | | | | | | |
|-------------------------------|---|-------------|---|-------------|--|-------------|--|----------|--|
| | 25. Tio eller fler läkemedel, 75 år och äldre i hemtjänsten | | 26. Tio eller fler läkemedel, 75 år och äldre i särskilt boende | | 27. Olämpliga läkemedel, 75 år och äldre i hemtjänsten | | | | |
| Kommunnamn och län | Procent | Rang av 287 | Procent | Rang av 278 | Procent | Rang av 287 | | | |
| Min – max (riket) | 10,8–45,0 | | | | 11,0–49,1 | | | 2,1–19,2 | |
| Vägt medel (riket) | 21,3 | | | | 26,0 | | | 10,1 | |
| Median (riket) | 21,4 | | | | 25,4 | | | 9,8 | |
| Gränsvärde från gul till grön | 19,1 | | | | 21,0 | | | 7,9 | |
| Gränsvärde från gul till röd | 25,5 | | 29,7 | | 11,6 | | | | |
| Åre | 15,0 | 13 | 15,3 | 15 | 5,5 | 19 | | | |
| Östersund | 17,9 | 51 | 18,3 | 35 | 11,0 | 192 | | | |
| Länsmedel (vägt) | 20,8 | | 24,5 | | 11,3 | | | | |
| Västerbottens län | | | | | | | | | |
| Bjurholm | 21,4 | 138 | . | . | 8,9 | 98 | | | |
| Dorotea | 26,5 | 242 | 20,0 | 58 | 11,8 | 221 | | | |
| Lycksele | 22,2 | 160 | 26,4 | 154 | 10,9 | 184 | | | |
| Malå | 22,4 | 164 | .. | .. | 4,7 | 9 | | | |
| Nordmaling | 19,9 | 97 | 29,4 | 206 | 7,1 | 44 | | | |
| Norsjö | 34,9 | 283 | 43,4 | 275 | 7,9 | 65 | | | |
| Robertsfors | 16,8 | 29 | 18,1 | 33 | 9,3 | 113 | | | |
| Skellefteå | 21,6 | 149 | 23,7 | 105 | 9,3 | 113 | | | |
| Sorsele | . | . | . | . | . | . | | | |
| Storuman | 19,8 | 93 | 21,4 | 77 | 11,7 | 219 | | | |
| Umeå | 28,7 | 264 | 28,8 | 197 | 11,5 | 213 | | | |
| Vilhelmina | 15,9 | 16 | 19,6 | 50 | 14,0 | 271 | | | |
| Vindeln | 32,4 | 279 | 20,8 | 67 | 12,0 | 227 | | | |
| Vännäs | 16,8 | 29 | 30,7 | 219 | 11,2 | 201 | | | |
| Åsele | 16,9 | 31 | 41,8 | 272 | 10,2 | 159 | | | |
| Länsmedel (vägt) | 23,8 | | 26,4 | | 10,3 | | | | |
| Norrbottens län | | | | | | | | | |
| Arjeplog | 10,8 | 1 | 30,9 | 221 | 5,4 | 14 | | | |
| Arvidsjaur | 23,2 | 179 | 28,1 | 188 | 14,5 | 278 | | | |
| Boden | 21,6 | 149 | 20,2 | 61 | 13,7 | 266 | | | |
| Gällivare | 18,7 | 63 | 19,0 | 42 | 11,0 | 192 | | | |
| Haparanda | 18,1 | 52 | 21,2 | 72 | 12,5 | 237 | | | |
| Jokkmokk | 16,3 | 21 | .. | .. | 19,2 | 287 | | | |
| Kalix | 21,3 | 135 | 20,5 | 65 | 7,1 | 44 | | | |
| Kiruna | 17,6 | 45 | 18,6 | 37 | 11,9 | 224 | | | |
| Luleå | 20,5 | 113 | 21,6 | 80 | 9,3 | 113 | | | |
| Pajala | 17,1 | 35 | 16,7 | 24 | 7,3 | 47 | | | |
| Piteå | 18,7 | 63 | 25,4 | 139 | 12,8 | 246 | | | |
| Älvsbyn | 24,2 | 206 | 25,2 | 132 | 14,6 | 279 | | | |
| Övertorneå | 20,2 | 104 | 32,6 | 241 | 9,0 | 101 | | | |
| Övertorneå | 23,1 | 178 | 15,5 | 17 | 9,8 | 139 | | | |
| Länsmedel (vägt) | 20,0 | | 22,0 | | 11,2 | | | | |

TABELL 10: Kommunresultat område 3, del 5. Uppgifterna avser personer som är 65 år och äldre och år 2016 om inget annat anges.

| | Sammanhållen vård och omsorg | | | | | |
|-------------------------------|--|-------------|---|-------------|---|-------------|
| | 28. Olämpliga läkemedel, 75 år och äldre i särskilt boende | | 29. Användning av antipsykotiska läkemedel, 75 år och äldre i hemtjänsten | | 30. Användning av antipsykotiska läkemedel, 75 år och äldre i särskilt boende | |
| Kommunnamn och län | Procent | Rang av 278 | Procent | Rang av 287 | Procent | Rang av 278 |
| Min – max (riket) | 0,0–22,9 | | 0,0–11,8 | | 1,1–29,4 | |
| Vägt medel (riket) | 8,8 | 3,0 | 14,0 | | | |
| Median (riket) | 8,5 | 3,0 | 12,8 | | | |
| Gränsvärde från gul till grön | 6,2 | 2,2 | 10,1 | | | |
| Gränsvärde från gul till röd | 10,6 | 4,0 | 17 | | | |
| Stockholms län | | | | | | |
| Botkyrka | 13,3 | 251 | 2,5 | 93 | 18,5 | 238 |
| Danderyd | 8,5 | 137 | 2,8 | 122 | 9,4 | 57 |
| Ekerö | 9,6 | 177 | 1,7 | 36 | 15,4 | 177 |
| Haninge | 9,6 | 177 | 4,9 | 257 | 20,6 | 257 |
| Huddinge | 10,7 | 212 | 2,1 | 63 | 10,5 | 79 |
| Järfälla | 13,9 | 256 | 2,4 | 87 | 17,5 | 215 |
| Lidingö | 12,6 | 243 | 1,9 | 48 | 12,4 | 124 |
| Nacka | 9,4 | 169 | 2,4 | 87 | 15,5 | 180 |
| Norrtälje | 11,8 | 231 | 2,7 | 116 | 14,2 | 157 |
| Nykvarn | 5,9 | 63 | 4,1 | 218 | 5,9 | 11 |
| Nynäshamn | 10,6 | 207 | 2,2 | 69 | 19,0 | 247 |
| Salem | 9,4 | 169 | 1,4 | 26 | 17,9 | 222 |
| Sigtuna | 7,0 | 89 | 4,4 | 235 | 13,4 | 143 |
| Sollentuna | 9,4 | 169 | 2,6 | 103 | 14,9 | 169 |
| Solna | 10,0 | 198 | 2,0 | 57 | 16,0 | 190 |
| Stockholm | 9,7 | 184 | 3,1 | 152 | 16,3 | 195 |
| Sundbyberg | 10,0 | 198 | 1,5 | 30 | 14,8 | 164 |
| Södertälje | 12,8 | 245 | 2,6 | 103 | 16,9 | 205 |
| Tyresö | 8,1 | 119 | 3,4 | 181 | 19,6 | 253 |
| Täby | 10,5 | 206 | 1,4 | 26 | 17,3 | 214 |
| Upplands Väsby | 12,2 | 235 | 1,8 | 40 | 16,9 | 205 |
| Upplands-Bro | 15,3 | 267 | 2,8 | 122 | 16,9 | 205 |
| Vallentuna | 10,1 | 201 | 3,6 | 194 | 18,2 | 231 |
| Vaxholm | 9,6 | 177 | 1,1 | 16 | 4,1 | 2 |
| Värmdö | 6,5 | 77 | 1,2 | 20 | 12,5 | 126 |
| Österåker | 10,6 | 207 | 4,0 | 214 | 20,1 | 255 |
| Länsmedel (vägt) | 10,2 | | 2,7 | | 15,8 | |
| Uppsala län | | | | | | |
| Enköping | 11,0 | 219 | 2,8 | 122 | 10,5 | 79 |
| Heby | 7,1 | 93 | 1,9 | 48 | 18,2 | 231 |
| Håbo | 3,8 | 22 | 1,9 | 48 | 8,9 | 46 |
| Knivsta | .. | .. | . | . | .. | .. |
| Tierp | 6,3 | 72 | 5,3 | 261 | 9,1 | 50 |
| Uppsala | 8,5 | 137 | 3,3 | 169 | 14,1 | 154 |
| Älvkarleby | 14,0 | 258 | 1,9 | 48 | 10,5 | 79 |
| Östhammar | 6,0 | 67 | 5,4 | 263 | 11,5 | 101 |
| Länsmedel (vägt) | 8,5 | | 3,4 | | 12,8 | |
| Södermanlands län | | | | | | |
| Eskilstuna | 7,0 | 89 | 1,6 | 34 | 8,8 | 43 |
| Flen | 5,2 | 51 | 3,3 | 169 | 18,3 | 235 |
| Gnesta | 1,8 | 8 | 2,8 | 122 | 14,5 | 160 |
| Katrineholm | 9,6 | 177 | 2,2 | 69 | 9,9 | 63 |

TABELL 10: Kommunresultat område 3, del 5. Uppgifterna avser personer som är 65 år och äldre och år 2016 om inget annat anges.

| | Sammanhållen vård och omsorg | | | | | |
|-------------------------------|--|-------------|---|-------------|---|-------------|
| | 28. Olämpliga läkemedel, 75 år och äldre i särskilt boende | | 29. Användning av antipsykotiska läkemedel, 75 år och äldre i hemtjänsten | | 30. Användning av antipsykotiska läkemedel, 75 år och äldre i särskilt boende | |
| Kommunnamn och län | Procent | Rang av 278 | Procent | Rang av 287 | Procent | Rang av 278 |
| Min – max (riket) | 0,0–22,9 | | 0,0–11,8 | | 1,1–29,4 | |
| Vägt medel (riket) | 8,8 | | 3,0 | | 14,0 | |
| Median (riket) | 8,5 | | 3,0 | | 12,8 | |
| Gränsvärde från gul till grön | 6,2 | | 2,2 | | 10,1 | |
| Gränsvärde från gul till röd | 10,6 | 4,0 | 17 | | | |
| Nyköping | 6,6 | 78 | 2,4 | 87 | 15,5 | 180 |
| Oxelösund | 7,3 | 100 | 5,1 | 258 | 10,0 | 65 |
| Strängnäs | 4,8 | 38 | 1,3 | 23 | 7,4 | 28 |
| Trosa | 4,8 | 38 | 3,1 | 152 | 14,3 | 158 |
| Vingåker | 7,6 | 110 | 4,4 | 235 | 12,1 | 115 |
| Länsmedel (vägt) | 6,8 | | 2,3 | | 11,3 | |
| Östergötlands län | | | | | | |
| Boxholm | .. | .. | 3,3 | 169 | .. | .. |
| Finspång | 5,8 | 58 | 2,6 | 103 | 12,7 | 133 |
| Kinda | 8,7 | 145 | 1,8 | 40 | 6,5 | 19 |
| Linköping | 9,9 | 194 | 1,8 | 40 | 7,5 | 29 |
| Mjölby | 8,8 | 150 | 3,9 | 208 | 12,5 | 126 |
| Motala | 12,5 | 240 | 2,9 | 132 | 12,0 | 113 |
| Norrköping | 12,1 | 233 | 2,9 | 132 | 11,4 | 99 |
| Söderköping | 11,0 | 219 | 1,4 | 26 | 8,5 | 37 |
| Vadstena | 9,0 | 155 | 2,9 | 132 | 19,0 | 247 |
| Valdemarsvik | 3,5 | 20 | 4,4 | 235 | 7,0 | 26 |
| Ydre | .. | .. | 6,5 | 278 | .. | .. |
| Åtvidaberg | 20,5 | 276 | 0,0 | 1 | 13,4 | 143 |
| Ödeshög | 11,3 | 224 | 0,9 | 12 | 7,5 | 29 |
| Länsmedel (vägt) | 10,7 | | 2,5 | | 10,0 | |
| Jönköpings län | | | | | | |
| Aneby | 0,0 | 1 | 4,0 | 214 | 6,7 | 22 |
| Eksjö | 8,7 | 145 | 3,0 | 144 | 12,3 | 122 |
| Gislaved | 7,3 | 100 | 3,0 | 144 | 12,6 | 130 |
| Gnosjö | 5,9 | 63 | 3,5 | 188 | 5,9 | 11 |
| Habo | 5,1 | 48 | 1,8 | 40 | 20,3 | 256 |
| Jönköping | 8,3 | 129 | 2,1 | 63 | 12,8 | 138 |
| Mullsjö | .. | .. | 10,7 | 286 | .. | .. |
| Nässjö | 7,0 | 89 | 2,7 | 116 | 14,3 | 158 |
| Sävsjö | 8,4 | 134 | 3,5 | 188 | 12,1 | 115 |
| Tranås | 11,9 | 232 | 3,1 | 152 | 15,3 | 175 |
| Vaggeryd | 8,2 | 122 | 5,9 | 273 | 18,2 | 231 |
| Vetlanda | 9,3 | 167 | 2,1 | 63 | 10,8 | 83 |
| Värnamo | 7,3 | 100 | 4,6 | 248 | 17,0 | 210 |
| Länsmedel (vägt) | 8,2 | | 3,0 | | 13,2 | |
| Kronobergs län | | | | | | |
| Alvesta | 5,4 | 53 | 3,9 | 208 | 11,9 | 111 |
| Lessebo | 7,9 | 116 | 6,4 | 276 | 4,8 | 6 |
| Ljungby | 9,9 | 194 | 4,1 | 218 | 18,0 | 224 |
| Markaryd | 1,1 | 4 | 3,6 | 194 | 22,0 | 263 |
| Tingsryd | 8,3 | 129 | 4,2 | 223 | 10,1 | 69 |

TABELL 10: Kommunresultat område 3, del 5. Uppgifterna avser personer som är 65 år och äldre och år 2016 om inget annat anges.

| | Sammanhållen vård och omsorg | | | | | |
|-------------------------------|--|-------------|---|-------------|---|-------------|
| | 28. Olämpliga läkemedel, 75 år och äldre i särskilt boende | | 29. Användning av antipsykotiska läkemedel, 75 år och äldre i hemtjänsten | | 30. Användning av antipsykotiska läkemedel, 75 år och äldre i särskilt boende | |
| Kommunnamn och län | Procent | Rang av 278 | Procent | Rang av 287 | Procent | Rang av 278 |
| Min – max (riket) | 0,0–22,9 | | 0,0–11,8 | | 1,1–29,4 | |
| Vägt medel (riket) | 8,8 | 3,0 | 14,0 | | | |
| Median (riket) | 8,5 | 3,0 | 12,8 | | | |
| Gränsvärde från gul till grön | 6,2 | 2,2 | 10,1 | | | |
| Gränsvärde från gul till röd | 10,6 | 4,0 | 17 | | | |
| Uppvidinge | 5,9 | 63 | 3,6 | 194 | 17,6 | 218 |
| Växjö | 4,9 | 45 | 3,6 | 194 | 16,4 | 198 |
| Älmhult | 3,8 | 22 | 4,8 | 252 | 17,9 | 222 |
| Länsmedel (vägt) | 5,7 | | 4,0 | | 15,5 | |
| Kalmar län | | | | | | |
| Borgholm | .. | .. | 2,5 | 93 | .. | .. |
| Emmaboda | 10,9 | 218 | 4,6 | 248 | 15,6 | 184 |
| Hultsfred | 9,8 | 189 | 3,2 | 162 | 14,8 | 164 |
| Högsby | 1,4 | 5 | 5,4 | 263 | 12,7 | 133 |
| Kalmar | 3,8 | 22 | 2,0 | 57 | 11,0 | 92 |
| Mönsterås | 5,8 | 58 | 2,9 | 132 | 8,3 | 36 |
| Mörbylånga | 3,8 | 22 | 3,4 | 181 | 7,6 | 31 |
| Nybro | 13,0 | 248 | 6,7 | 282 | 11,7 | 105 |
| Oskarshamn | 7,1 | 93 | 2,2 | 69 | 13,8 | 149 |
| Torsås | 4,1 | 29 | 4,5 | 245 | 12,2 | 121 |
| Vimmerby | 8,8 | 150 | 5,2 | 260 | 16,8 | 203 |
| Västervik | 7,1 | 93 | 3,5 | 188 | 11,1 | 94 |
| Länsmedel (vägt) | 6,4 | | 3,4 | | 12,0 | |
| Gotlands län | | | | | | |
| Gotland | 8,5 | 137 | 3,0 | 144 | 7,6 | 31 |
| Länsmedel (vägt) | 8,5 | | 3,0 | | 7,6 | |
| Blekinge län | | | | | | |
| Karlshamn | 11,2 | 222 | 2,0 | 57 | 14,9 | 169 |
| Karlskrona | 9,8 | 189 | 2,9 | 132 | 17,1 | 212 |
| Olofström | 9,8 | 189 | 3,4 | 181 | 8,6 | 40 |
| Ronneby | 5,9 | 63 | 2,8 | 122 | 14,0 | 153 |
| Sölvesborg | 9,7 | 184 | 1,9 | 48 | 11,6 | 104 |
| Länsmedel (vägt) | 9,5 | | 2,7 | | 14,6 | |
| Skåne län | | | | | | |
| Bjuv | 9,1 | 160 | 4,1 | 218 | 10,0 | 65 |
| Bromölla | 6,3 | 72 | 3,8 | 205 | 11,5 | 101 |
| Burlöv | 8,9 | 153 | 4,1 | 218 | 15,6 | 184 |
| Båstad | 6,2 | 68 | 4,5 | 245 | 10,3 | 76 |
| Eslöv | 6,2 | 68 | 1,7 | 36 | 9,7 | 59 |
| Helsingborg | 4,8 | 38 | 2,3 | 80 | 12,6 | 130 |
| Hässleholm | 7,9 | 116 | 2,5 | 93 | 18,5 | 238 |
| Höganäs | 3,6 | 21 | 1,8 | 40 | 16,9 | 205 |
| Hörby | 7,5 | 105 | 5,4 | 263 | 8,8 | 43 |
| Höör | 8,3 | 129 | 5,8 | 270 | 18,1 | 227 |
| Klippan | 4,7 | 36 | 2,2 | 69 | 18,7 | 243 |
| Kristianstad | 4,6 | 35 | 3,1 | 152 | 11,8 | 108 |
| Kävlinge | 4,5 | 33 | 2,2 | 69 | 8,5 | 37 |

TABELL 10: Kommunresultat område 3, del 5. Uppgifterna avser personer som är 65 år och äldre och år 2016 om inget annat anges.

| | Sammanhållen vård och omsorg | | | | | |
|-------------------------------|--|-------------|---|-------------|---|-------------|
| | 28. Olämpliga läkemedel, 75 år och äldre i särskilt boende | | 29. Användning av antipsykotiska läkemedel, 75 år och äldre i hemtjänsten | | 30. Användning av antipsykotiska läkemedel, 75 år och äldre i särskilt boende | |
| Kommunnamn och län | Procent | Rang av 278 | Procent | Rang av 287 | Procent | Rang av 278 |
| Min – max (riket) | 0,0–22,9 | | 0,0–11,8 | | 1,1–29,4 | |
| Vägt medel (riket) | 8,8 | | 3,0 | | 14,0 | |
| Median (riket) | 8,5 | | 3,0 | | 12,8 | |
| Gränsvärde från gul till grön | 6,2 | | 2,2 | | 10,1 | |
| Gränsvärde från gul till röd | 10,6 | 4,0 | 17 | | | |
| Landskrona | 7,6 | 110 | 2,9 | 132 | 14,8 | 164 |
| Lomma | 6,2 | 68 | 3,4 | 181 | 9,7 | 59 |
| Lund | 9,6 | 177 | 3,1 | 152 | 11,5 | 101 |
| Malmö | 6,2 | 68 | 2,9 | 132 | 12,8 | 138 |
| Osby | 3,8 | 22 | 1,1 | 16 | 13,8 | 149 |
| Perstorp | 11,6 | 229 | 5,4 | 263 | 18,6 | 241 |
| Simrishamn | 3,3 | 16 | 2,9 | 132 | 11,3 | 98 |
| Sjöbo | 6,3 | 72 | 3,0 | 144 | 11,1 | 94 |
| Skurup | 5,1 | 48 | 3,2 | 162 | 10,3 | 76 |
| Staffanstorp | 8,6 | 144 | 2,6 | 103 | 4,9 | 8 |
| Svalöv | 7,5 | 105 | 2,1 | 63 | 12,5 | 126 |
| Svedala | 11,3 | 224 | 2,0 | 57 | 9,3 | 54 |
| Tomelilla | 6,8 | 83 | 0,0 | 1 | 6,8 | 25 |
| Trelleborg | 9,6 | 177 | 3,0 | 144 | 8,7 | 41 |
| Vellinge | 3,3 | 16 | 2,2 | 69 | 7,7 | 34 |
| Ystad | 7,5 | 105 | 2,6 | 103 | 4,4 | 4 |
| Åstorp | 6,9 | 85 | 4,3 | 228 | 9,7 | 59 |
| Ängelholm | 6,7 | 80 | 1,8 | 40 | 11,0 | 92 |
| Örkelljunga | 4,5 | 33 | 2,8 | 122 | 11,9 | 111 |
| Östra Göinge | 2,3 | 11 | 3,7 | 200 | 12,5 | 126 |
| Länsmedel (vägt) | 6,3 | | 2,8 | | 12,0 | |
| Hallands län | | | | | | |
| Falkenberg | 10,8 | 214 | 2,5 | 93 | 12,1 | 115 |
| Halmstad | 9,4 | 169 | 3,5 | 188 | 18,2 | 231 |
| Hylte | 6,8 | 83 | 0,8 | 10 | 11,4 | 99 |
| Kungsbacka | 7,3 | 100 | 1,9 | 48 | 10,0 | 65 |
| Laholm | 9,2 | 164 | 2,3 | 80 | 12,1 | 115 |
| Varberg | 9,3 | 167 | 1,7 | 36 | 16,7 | 202 |
| Länsmedel (vägt) | 9,0 | | 2,5 | | 14,1 | |
| Västra Götalands län | | | | | | |
| Ale | 14,2 | 261 | 3,8 | 205 | 11,7 | 105 |
| Alingsås | 9,5 | 175 | 2,7 | 116 | 14,8 | 164 |
| Bengtstors | 13,9 | 256 | 2,6 | 103 | 18,0 | 224 |
| Bollebygd | 2,0 | 9 | 1,1 | 16 | 16,0 | 190 |
| Borås | 16,0 | 269 | 3,7 | 200 | 18,1 | 227 |
| Dals-Ed | .. | .. | 1,5 | 30 | .. | .. |
| Essunga | 12,8 | 245 | 3,3 | 169 | 12,8 | 138 |
| Falköping | 10,8 | 214 | 3,2 | 162 | 13,9 | 152 |
| Färgelanda | 3,3 | 16 | 1,4 | 26 | 6,7 | 22 |
| Grästorps | 7,1 | 93 | 1,6 | 34 | 23,8 | 269 |
| Gullspång | .. | .. | 2,8 | 122 | .. | .. |
| Göteborg | 10,8 | 214 | 4,2 | 223 | 21,5 | 260 |
| Götene | 4,4 | 31 | 3,3 | 169 | 10,0 | 65 |

TABELL 10: Kommunresultat område 3, del 5. Uppgifterna avser personer som är 65 år och äldre och år 2016 om inget annat anges.

| | Sammanhållen vård och omsorg | | | | | |
|-------------------------------|--|-------------|---|-------------|---|-------------|
| | 28. Olämpliga läkemedel, 75 år och äldre i särskilt boende | | 29. Användning av antipsykotiska läkemedel, 75 år och äldre i hemtjänsten | | 30. Användning av antipsykotiska läkemedel, 75 år och äldre i särskilt boende | |
| Kommunnamn och län | Procent | Rang av 278 | Procent | Rang av 287 | Procent | Rang av 278 |
| Min – max (riket) | 0,0–22,9 | | 0,0–11,8 | | 1,1–29,4 | |
| Vägt medel (riket) | 8,8 | | 3,0 | | 14,0 | |
| Median (riket) | 8,5 | | 3,0 | | 12,8 | |
| Gränsvärde från gul till grön | 6,2 | | 2,2 | | 10,1 | |
| Gränsvärde från gul till röd | 10,6 | 4,0 | 17 | | | |
| Herrljunga | 8,1 | 119 | 2,9 | 132 | 14,9 | 169 |
| Hjo | 6,9 | 85 | 1,0 | 14 | 9,9 | 63 |
| Härryda | 11,4 | 226 | 3,9 | 208 | 20,9 | 259 |
| Karlsborg | 4,8 | 38 | 2,5 | 93 | 4,8 | 6 |
| Kungälv | . | . | . | . | . | . |
| Lerum | 14,7 | 265 | 4,7 | 251 | 15,5 | 180 |
| Lidköping | 10,6 | 207 | 2,6 | 103 | 10,9 | 86 |
| Lilla Edet | 8,5 | 137 | 3,1 | 152 | 18,6 | 241 |
| Lysekil | 8,1 | 119 | 5,6 | 268 | 17,6 | 218 |
| Mariestad | 7,1 | 93 | 3,1 | 152 | 10,9 | 86 |
| Mark | 9,1 | 160 | 3,0 | 144 | 10,9 | 86 |
| Mellerud | 16,7 | 272 | 6,3 | 275 | 14,1 | 154 |
| Munkedal | 4,8 | 38 | 2,9 | 132 | 16,3 | 195 |
| Mölnadal | 8,7 | 145 | 3,1 | 152 | 24,3 | 271 |
| Orust | 2,4 | 12 | 4,4 | 235 | 10,2 | 72 |
| Partille | 13,0 | 248 | 5,5 | 267 | 18,0 | 224 |
| Skara | 5,7 | 56 | 4,2 | 223 | 6,5 | 19 |
| Skövde | 7,7 | 113 | 4,4 | 235 | 11,8 | 108 |
| Sotenäs | 10,1 | 201 | 3,6 | 194 | 27,7 | 276 |
| Stenungsund | 9,0 | 155 | 4,0 | 214 | 12,7 | 133 |
| Strömstad | 4,8 | 38 | 5,1 | 258 | 22,1 | 264 |
| Svenljunga | 0,0 | 1 | 3,3 | 169 | 10,1 | 69 |
| Tanum | 7,7 | 113 | 1,8 | 40 | 10,8 | 83 |
| Tibro | 5,5 | 54 | 4,3 | 228 | 6,6 | 21 |
| Tidaholm | 9,2 | 164 | 3,8 | 205 | 16,0 | 190 |
| Tjörn | 13,6 | 253 | 2,7 | 116 | 14,9 | 169 |
| Tranemo | 8,2 | 122 | 1,9 | 48 | 14,5 | 160 |
| Trollhättan | 12,1 | 233 | 3,9 | 208 | 14,8 | 164 |
| Töreboda | 4,7 | 36 | 2,6 | 103 | 4,7 | 5 |
| Uddevalla | 9,7 | 184 | 2,4 | 87 | 19,3 | 251 |
| Ulricehamn | 9,0 | 155 | 5,9 | 273 | 13,0 | 141 |
| Vara | 21,2 | 277 | 3,3 | 169 | 12,1 | 115 |
| Vårgårda | 14,1 | 259 | 0,7 | 7 | 12,7 | 133 |
| Vänersborg | 9,7 | 184 | 1,1 | 16 | 18,1 | 227 |
| Åmål | 9,2 | 164 | 5,3 | 261 | 17,0 | 210 |
| Öckerö | 13,5 | 252 | 3,5 | 188 | 13,5 | 146 |
| Länsmedel (vägt) | 10,4 | | 3,7 | | 17,2 | |
| Värmlands län | | | | | | |
| Arvika | 4,9 | 45 | 3,9 | 208 | 5,9 | 11 |
| Eda | 3,8 | 22 | 2,3 | 80 | 7,6 | 31 |
| Filipstad | 6,9 | 85 | 2,3 | 80 | 23,5 | 267 |
| Forshaga | 5,8 | 58 | 6,9 | 283 | 5,8 | 10 |
| Grums | 8,5 | 137 | 0,6 | 6 | 18,3 | 235 |

TABELL 10: Kommunresultat område 3, del 5. Uppgifterna avser personer som är 65 år och äldre och år 2016 om inget annat anges.

| | Sammanhållen vård och omsorg | | | | | |
|-------------------------------|--|-------------|---|-------------|---|-------------|
| | 28. Olämpliga läkemedel, 75 år och äldre i särskilt boende | | 29. Användning av antipsykotiska läkemedel, 75 år och äldre i hemtjänsten | | 30. Användning av antipsykotiska läkemedel, 75 år och äldre i särskilt boende | |
| Kommunnamn och län | Procent | Rang av 278 | Procent | Rang av 287 | Procent | Rang av 278 |
| Min – max (riket) | 0,0–22,9 | | 0,0–11,8 | | 1,1–29,4 | |
| Vägt medel (riket) | 8,8 | | 3,0 | | 14,0 | |
| Median (riket) | 8,5 | | 3,0 | | 12,8 | |
| Gränsvärde från gul till grön | 6,2 | | 2,2 | | 10,1 | |
| Gränsvärde från gul till röd | 10,6 | 4,0 | 17 | | | |
| Hagfors | 12,8 | 245 | 6,5 | 278 | 21,6 | 262 |
| Hammarö | 16,5 | 270 | 2,3 | 80 | 18,8 | 245 |
| Karlstad | 6,4 | 76 | 3,2 | 162 | 15,3 | 175 |
| Kil | 1,6 | 6 | 0,9 | 12 | 9,7 | 59 |
| Kristinehamn | 16,5 | 270 | 3,3 | 169 | 19,3 | 251 |
| Munkfors | 12,3 | 236 | 2,1 | 63 | 8,8 | 43 |
| Storfors | 13,2 | 250 | 4,8 | 252 | 26,3 | 273 |
| Sunne | 13,8 | 254 | 4,3 | 228 | 18,3 | 235 |
| Säffle | 2,1 | 10 | 4,8 | 252 | 15,7 | 186 |
| Torsby | 8,4 | 134 | 3,1 | 152 | 9,2 | 52 |
| Årjäng | 7,2 | 99 | 2,4 | 87 | 16,5 | 200 |
| Länsmedel (vägt) | 8,2 | | 3,4 | | 14,6 | |
| Örebro län | | | | | | |
| Askersund | 16,9 | 273 | 3,4 | 181 | 15,7 | 186 |
| Degerfors | 14,3 | 262 | 5,6 | 268 | 10,7 | 82 |
| Hallsberg | 11,0 | 219 | 3,2 | 162 | 17,8 | 220 |
| Hällefors | 15,3 | 267 | 3,3 | 169 | 8,5 | 37 |
| Karlskoga | 7,5 | 105 | 4,3 | 228 | 17,2 | 213 |
| Kumla | 8,2 | 122 | 5,8 | 270 | 10,2 | 72 |
| Laxå | 4,3 | 30 | 4,4 | 235 | 19,1 | 250 |
| Lekeberg | 15,2 | 266 | 0,0 | 1 | 10,9 | 86 |
| Lindesberg | 13,8 | 254 | 4,4 | 235 | 9,2 | 52 |
| Ljusnarsberg | 18,9 | 275 | 4,8 | 252 | 6,7 | 22 |
| Nora | 9,0 | 155 | 2,1 | 63 | 11,7 | 105 |
| Örebro | 8,2 | 122 | 3,7 | 200 | 14,1 | 154 |
| Länsmedel (vägt) | 10,2 | | 3,8 | | 13,6 | |
| Västmanlands län | | | | | | |
| Arboga | 11,5 | 227 | 3,2 | 162 | 7,1 | 27 |
| Fagersta | 9,9 | 194 | 1,3 | 23 | 9,3 | 54 |
| Hallstahammar | 12,4 | 237 | 4,1 | 218 | 11,1 | 94 |
| Kungsör | 9,6 | 177 | 2,8 | 122 | 1,1 | 1 |
| Köping | 9,7 | 184 | 1,9 | 48 | 8,9 | 46 |
| Norberg | 1,6 | 6 | 2,2 | 69 | 17,5 | 215 |
| Sala | 14,1 | 259 | 2,2 | 69 | 8,9 | 46 |
| Skinnskatteberg | 2,5 | 14 | 3,1 | 152 | 22,5 | 265 |
| Surahammar | 2,9 | 15 | 1,5 | 30 | 5,9 | 11 |
| Västerås | 7,6 | 110 | 1,9 | 48 | 6,0 | 15 |
| Länsmedel (vägt) | 8,7 | | 2,0 | | 7,5 | |
| Dalarnas län | | | | | | |
| Avesta | 9,1 | 160 | 2,0 | 57 | 16,3 | 195 |
| Borlänge | 10,1 | 201 | 3,4 | 181 | 21,5 | 260 |
| Falun | 4,4 | 31 | 2,4 | 87 | 13,8 | 149 |

TABELL 10: Kommunresultat område 3, del 5. Uppgifterna avser personer som är 65 år och äldre och år 2016 om inget annat anges.

| | Sammanhållen vård och omsorg | | | | | |
|-------------------------------|--|-------------|---|-------------|---|-------------|
| | 28. Olämpliga läkemedel, 75 år och äldre i särskilt boende | | 29. Användning av antipsykotiska läkemedel, 75 år och äldre i hemtjänsten | | 30. Användning av antipsykotiska läkemedel, 75 år och äldre i särskilt boende | |
| Kommunnamn och län | Procent | Rang av 278 | Procent | Rang av 287 | Procent | Rang av 278 |
| Min – max (riket) | 0,0–22,9 | | 0,0–11,8 | | 1,1–29,4 | |
| Vägt medel (riket) | 8,8 | | 3,0 | | 14,0 | |
| Median (riket) | 8,5 | | 3,0 | | 12,8 | |
| Gränsvärde från gul till grön | 6,2 | | 2,2 | | 10,1 | |
| Gränsvärde från gul till röd | 10,6 | 4,0 | 17 | | | |
| Gagnef | 5,3 | 52 | 2,7 | 116 | 14,7 | 163 |
| Hedemora | 12,4 | 237 | 4,3 | 228 | 15,2 | 174 |
| Leksand | 6,7 | 80 | 4,6 | 248 | 8,0 | 35 |
| Ludvika | 10,7 | 212 | 3,0 | 144 | 14,6 | 162 |
| Malung-Sälen | 9,8 | 189 | 2,5 | 93 | 8,9 | 46 |
| Mora | 7,3 | 100 | 2,2 | 69 | 24,5 | 272 |
| Orsa | 9,0 | 155 | 4,2 | 223 | 23,9 | 270 |
| Rättvik | 8,3 | 129 | 1,8 | 40 | 10,1 | 69 |
| Smedjebacken | 22,9 | 278 | 4,4 | 235 | 22,9 | 266 |
| Säter | 3,4 | 19 | 2,5 | 93 | 12,6 | 130 |
| Vansbro | 5,0 | 47 | 4,3 | 228 | 6,3 | 16 |
| Älvdalen | 10,8 | 214 | 3,9 | 208 | 16,2 | 194 |
| Länsmedel (vägt) | 8,3 | | 3,0 | | 15,4 | |
| Gävleborgs län | | | | | | |
| Bollnäs | 8,4 | 134 | 2,2 | 69 | 9,3 | 54 |
| Gävle | 8,2 | 122 | 2,6 | 103 | 11,2 | 97 |
| Hofors | 8,5 | 137 | 3,3 | 169 | 17,8 | 220 |
| Hudiksvall | 10,6 | 207 | 2,5 | 93 | 12,3 | 122 |
| Ljusdal | 11,6 | 229 | 1,0 | 14 | 10,4 | 78 |
| Nordanstig | 10,4 | 205 | 4,4 | 235 | 16,9 | 205 |
| Ockelbo | 8,2 | 122 | 1,2 | 20 | 10,2 | 72 |
| Ovanåker | 8,8 | 150 | 2,6 | 103 | 29,4 | 278 |
| Sandviken | 7,0 | 89 | 1,7 | 36 | 10,9 | 86 |
| Söderhamn | 8,7 | 145 | 2,9 | 132 | 13,0 | 141 |
| Länsmedel (vägt) | 8,9 | | 2,4 | | 12,2 | |
| Västernorrlands län | | | | | | |
| Härnösand | 7,9 | 116 | 2,8 | 122 | 13,4 | 143 |
| Kramfors | 6,3 | 72 | 2,6 | 103 | 16,8 | 203 |
| Sollefteå | 10,6 | 207 | 2,6 | 103 | 16,6 | 201 |
| Sundsvall | 6,6 | 78 | 2,0 | 57 | 9,1 | 50 |
| Timrå | 14,5 | 263 | 2,8 | 122 | 9,6 | 58 |
| Ånge | 8,3 | 129 | 2,3 | 80 | 12,0 | 113 |
| Örnsköldsvik | 5,8 | 58 | 2,2 | 69 | 10,9 | 86 |
| Länsmedel (vägt) | 7,2 | | 2,3 | | 11,5 | |
| Jämtlands län | | | | | | |
| Berg | 11,5 | 227 | 4,8 | 252 | 15,4 | 177 |
| Bräcke | 7,5 | 105 | 3,3 | 169 | 6,3 | 16 |
| Härjedalen | 12,4 | 237 | 4,2 | 223 | 12,4 | 124 |
| Krokoms | 4,8 | 38 | 2,3 | 80 | 12,1 | 115 |
| Ragunda | 12,5 | 240 | 3,3 | 169 | 10,2 | 72 |
| Strömsund | 9,9 | 194 | 3,5 | 188 | 15,8 | 189 |

TABELL 10: Kommunresultat område 3, del 5. Uppgifterna avser personer som är 65 år och äldre och år 2016 om inget annat anges.

| | Sammanhållen vård och omsorg | | | | | |
|-------------------------------|--|-------------|---|-------------|---|-------------|
| | 28. Olämpliga läkemedel, 75 år och äldre i särskilt boende | | 29. Användning av antipsykotiska läkemedel, 75 år och äldre i hemtjänsten | | 30. Användning av antipsykotiska läkemedel, 75 år och äldre i särskilt boende | |
| Kommunnamn och län | Procent | Rang av 278 | Procent | Rang av 287 | Procent | Rang av 278 |
| Min – max (riket) | 0,0–22,9 | | 0,0–11,8 | | 1,1–29,4 | |
| Vägt medel (riket) | 8,8 | | 3,0 | | 14,0 | |
| Median (riket) | 8,5 | | 3,0 | | 12,8 | |
| Gränsvärde från gul till grön | 6,2 | | 2,2 | | 10,1 | |
| Gränsvärde från gul till röd | 10,6 | 4,0 | 17 | | | |
| Åre | 8,2 | 122 | 0,8 | 10 | 4,1 | 2 |
| Östersund | 11,2 | 222 | 2,5 | 93 | 13,7 | 148 |
| Länsmedel (vägt) | 10,1 | | 2,9 | | 12,2 | |
| Västerbottens län | | | | | | |
| Bjurholm | . | . | 3,6 | 194 | . | . |
| Dorotea | 5,5 | 54 | 2,9 | 132 | 5,5 | 9 |
| Lycksele | 9,5 | 175 | 1,3 | 23 | 14,9 | 169 |
| Malå | .. | .. | 9,4 | 284 | .. | .. |
| Nordmaling | 9,4 | 169 | 0,7 | 7 | 11,8 | 108 |
| Norsjö | 5,7 | 56 | 3,2 | 162 | 18,9 | 246 |
| Robertsfors | 0,0 | 1 | 2,5 | 93 | 10,8 | 83 |
| Skellefteå | 5,1 | 48 | 4,0 | 214 | 15,4 | 177 |
| Sorsele | . | . | . | .. | . | .. |
| Storuman | 17,9 | 274 | 9,9 | 285 | 19,6 | 253 |
| Umeå | 5,8 | 58 | 4,3 | 228 | 16,1 | 193 |
| Vilhelmina | 8,7 | 145 | 3,7 | 200 | 8,7 | 41 |
| Vindeln | 12,5 | 240 | 0,7 | 7 | 23,6 | 268 |
| Vännäs | 4,0 | 28 | 2,6 | 103 | 18,7 | 243 |
| Åsele | 9,1 | 160 | 0,0 | 1 | 16,4 | 198 |
| Länsmedel (vägt) | 6,4 | | 3,7 | | 15,3 | |
| Norrbottens län | | | | | | |
| Arjeplog | 12,7 | 244 | 0,0 | 1 | 12,7 | 133 |
| Arvidsjaur | 6,7 | 80 | 6,5 | 278 | 13,5 | 146 |
| Boden | 10,1 | 201 | 2,7 | 116 | 15,5 | 180 |
| Gällivare | 8,9 | 153 | 6,6 | 281 | 27,0 | 275 |
| Haparanda | 7,1 | 93 | 11,8 | 287 | 26,5 | 274 |
| Jokkmokk | .. | .. | 5,8 | 270 | .. | .. |
| Kalix | 2,4 | 12 | 3,0 | 144 | 15,7 | 186 |
| Kiruna | 10,0 | 198 | 1,5 | 30 | 19,0 | 247 |
| Luleå | 8,5 | 137 | 3,7 | 200 | 18,5 | 238 |
| Pajala | 7,7 | 113 | 1,2 | 20 | 6,4 | 18 |
| Piteå | 9,4 | 169 | 4,4 | 235 | 18,1 | 227 |
| Älvsbyn | 14,6 | 264 | 4,5 | 245 | 17,5 | 215 |
| Övertorneå | 9,8 | 189 | 3,4 | 181 | 28,3 | 277 |
| Övertorneå | 6,9 | 85 | 6,4 | 276 | 20,7 | 258 |
| Länsmedel (vägt) | 8,8 | | 4,1 | | 18,7 | |

TABELL 11: Kommunresultat område 4, del 1. Uppgifterna avser personer som är 65 år och äldre och år 2016 om inget annat anges.

| | Bakgrundsmått | | | | |
|--------------------------|---|--------------------------------------|--|--|--|
| | B1. Avvikelse från standardkostnad/ Nettokostnads-avvikelse äldreomsorg, 2015 | B2. Hemtjänst, kostnad per inv, 2015 | B3. Hemtjänst, kostnad per brukare, 2015 | B4. Särskilt boende, kostnad per inv, 2015 | B5. Särskilt boende, kostnad per brukare, 2015 |
| Kommunnamn | Procent | Kronor | Kronor | Kronor | Kronor |
| Min – max (riket) | (-27,9)–50,1 | 3 617–33 239 | 81 784–511 618 | 17 288–70 619 | 476 274–2 292 036 |
| Vägt medel (riket) | | | | | |
| Median (riket) | 1,0 | 18 618 | 266 862 | 32 698 | 807 196 |
| Stockholms län | | | | | |
| Botkyrka | 12,2 | 11 490 | 243 178 | 36 170 | 1 086 937 |
| Danderyd | 2,9 | 20 185 | . | 41 046 | 833 392 |
| Ekerö | 12,8 | 13 257 | 170 612 | 34 019 | 883 131 |
| Haninge | 15,3 | 16 143 | 194 176 | 27 818 | 853 468 |
| Huddinge | 6,9 | 12 731 | 163 250 | 39 126 | 898 300 |
| Järfälla | -12,8 | 17 103 | 178 388 | 23 422 | 726 894 |
| Lidingö | -0,2 | 16 401 | 187 762 | 42 732 | 753 109 |
| Nacka | -9,0 | 16 115 | 149 621 | 30 196 | 735 556 |
| Norrtälje | -10,4 | 12 119 | 253 131 | 34 672 | 814 433 |
| Nykvarn | -7,6 | 3 617 | 81 784 | 31 880 | 1 300 854 |
| Nynäshamn | -23,4 | 13 579 | 210 088 | 21 495 | 754 579 |
| Salem | -3,4 | 8 883 | 149 744 | 33 292 | 952 364 |
| Sigtuna | -12,8 | 12 364 | 221 617 | 29 644 | 966 820 |
| Sollentuna | -1,4 | 14 644 | 130 989 | 36 595 | 819 679 |
| Solna | -18,2 | 15 203 | 210 105 | 38 561 | 821 683 |
| Stockholm | -7,3 | 23 665 | 221 088 | 37 472 | 736 150 |
| Sundbyberg | 5,5 | 16 494 | 181 799 | 46 048 | 845 406 |
| Södertälje | -13,1 | 17 305 | 253 050 | 27 383 | 922 678 |
| Tyresö | -4,5 | 14 869 | 250 584 | 25 451 | 751 849 |
| Täby | -15,0 | 15 971 | 128 588 | 26 617 | 718 610 |
| Upplands Väsby | -19,4 | 10 079 | 124 584 | 24 470 | 851 587 |
| Upplands-Bro | -13,8 | 11 292 | 178 775 | 24 045 | 720 844 |
| Vallentuna | -10,5 | 12 442 | 162 264 | 26 295 | 942 453 |
| Vaxholm | 2,0 | 13 007 | 251 504 | 30 731 | 799 369 |
| Värmdö | -0,3 | 17 380 | 280 885 | 25 627 | 762 350 |
| Österåker | 0,3 | 15 357 | 242 343 | 25 372 | 940 728 |
| Länsmedel (vägt) | | | | | |
| Uppsala län | | | | | |
| Enköping | 12,0 | 16 850 | 240 422 | 34 321 | 718 865 |
| Heby | 1,7 | 17 464 | 256 874 | 33 556 | 1 009 771 |
| Håbo | 10,5 | 14 689 | 302 931 | 25 234 | 843 241 |
| Knivsta | 19,4 | 16 485 | 340 982 | 28 491 | 769 588 |
| Tierp | -8,1 | 18 027 | 237 976 | 26 972 | 639 180 |
| Uppsala | 7,1 | 17 503 | 260 438 | 28 685 | 679 953 |
| Älvkarleby | -0,2 | 27 386 | 320 049 | 20 679 | 677 379 |
| Östhammar | -4,0 | 16 409 | 256 938 | 32 568 | 876 325 |
| Länsmedel (vägt) | | | | | |
| Södermanlands län | | | | | |
| Eskilstuna | 0,5 | 20 310 | 281 274 | 33 063 | 798 428 |
| Flen | -4,9 | 17 380 | 279 607 | 23 963 | 800 473 |
| Gnesta | 11,1 | 18 746 | 396 465 | 32 029 | 977 494 |
| Katrineholm | -9,5 | 17 622 | 280 469 | 33 722 | 669 815 |

TABELL 11: Kommunresultat område 4, del 1. Uppgifterna avser personer som är 65 år och äldre och år 2016 om inget annat anges.

| | Bakgrundsmått | | | | |
|---------------------------|---|--|--|---|--|
| | B1. Avvikelse från standardkostnad/ Nettokostnads- avvikelse äldreomsorg, 2015 | B2. Hemtjänst, kostnad per inv, 2015 | B3. Hemtjänst, kostnad per brukare, 2015 | B4. Särskilt boende, kostnad per inv, 2015 | B5. Särskilt boende, kostnad per brukare, 2015 |
| Kommunnamn | Procent | Kronor | Kronor | Kronor | Kronor |
| <i>Min – max (riket)</i> | (-27,9)–50,1 | 3 617–33 239 | 81 784–511 618 | 17 288–70 619 | 476 274–2 292 036 |
| <i>Vägt medel (riket)</i> | | | | | |
| <i>Median (riket)</i> | 1,0 | 18 618 | 266 862 | 32 698 | 807 196 |
| Nyköping | -13,7 | 15 597 | 220 866 | 30 613 | 691 482 |
| Oxelösund | 2,8 | 17 673 | 352 377 | 34 806 | 921 500 |
| Strängnäs | 4,4 | 18 936 | 311 496 | 30 280 | 851 220 |
| Trosa | -3,2 | 13 018 | 303 341 | 27 116 | 893 264 |
| Vingåker | -4,5 | 13 410 | 202 039 | 28 703 | 755 506 |
| Länsmedel (vägt) | | | | | |
| Östergötlands län | | | | | |
| Boxholm | 5,1 | 18 976 | 297 141 | 29 003 | 2 031 737 |
| Finspång | 5,1 | 20 766 | 223 586 | 32 161 | 848 197 |
| Kinda | -8,2 | 12 188 | 146 606 | 34 706 | 868 350 |
| Linköping | -19,9 | 13 763 | 204 926 | 34 464 | 493 607 |
| Mjölby | -6,4 | 13 417 | 170 007 | 38 167 | 807 196 |
| Motala | -4,2 | 11 756 | 195 866 | 40 018 | 734 710 |
| Norrköping | -0,8 | 18 760 | 240 875 | 31 332 | 717 628 |
| Söderköping | 7,5 | 17 486 | 357 627 | 34 361 | 720 086 |
| Vadstena | -15,4 | 15 744 | 193 259 | 32 183 | 739 257 |
| Valdemarsvik | -11,0 | 20 314 | 305 608 | 25 328 | 847 944 |
| Ydre | -5,9 | 17 424 | 182 869 | 22 878 | 1 033 478 |
| Åtvidaberg | -2,0 | 18 513 | 357 187 | 33 753 | 888 009 |
| Ödeshög | -24,6 | 10 881 | 150 641 | 29 107 | 798 192 |
| Länsmedel (vägt) | | | | | |
| Jönköpings län | | | | | |
| Aneby | 10,1 | 22 647 | 268 795 | 31 584 | 952 792 |
| Eksjö | -6,6 | 25 889 | 328 247 | 28 148 | 713 765 |
| Gislaved | 9,0 | 12 881 | 174 398 | 42 347 | 788 806 |
| Gnosjö | 3,0 | 24 727 | 303 388 | 28 173 | 890 542 |
| Habo | 50,1 | 22 961 | 385 239 | 31 258 | 840 548 |
| Jönköping | 5,2 | 16 898 | 234 359 | 36 658 | 669 488 |
| Mullsjö | 15,7 | 14 098 | 176 817 | 39 061 | 2 292 036 |
| Nässjö | -9,1 | 20 289 | 235 914 | 34 285 | 847 136 |
| Sävsjö | -5,4 | 12 416 | 200 340 | 37 757 | 815 669 |
| Tranås | -9,4 | 22 633 | 295 931 | 29 147 | 665 975 |
| Vaggeryd | -2,2 | 16 547 | 272 871 | 33 344 | 740 727 |
| Vetlanda | -0,9 | 19 315 | 260 793 | 33 418 | 739 806 |
| Värnamo | 1,4 | 20 435 | 270 638 | 38 017 | 855 437 |
| Länsmedel (vägt) | | | | | |
| Kronobergs län | | | | | |
| Alvesta | 9,5 | . | . | 41 128 | 816 000 |
| Lessebo | 5,3 | 27 139 | 443 353 | 29 606 | 810 620 |
| Ljungby | 7,8 | 27 360 | 330 243 | 32 041 | 859 979 |
| Markaryd | -3,9 | 15 539 | 203 219 | 31 996 | 717 339 |
| Tingsryd | -5,3 | 22 745 | 308 382 | 37 089 | 666 032 |

TABELL 11: Kommunresultat område 4, del 1. Uppgifterna avser personer som är 65 år och äldre och år 2016 om inget annat anges.

| | Bakgrundsmått | | | | |
|--------------------|---|--|--|---|--|
| | B1. Avvikelse från standardkostnad/ Nettokostnads- avvikelse äldreomsorg, 2015 | B2. Hemtjänst, kostnad per inv, 2015 | B3. Hemtjänst, kostnad per brukare, 2015 | B4. Särskilt boende, kostnad per inv, 2015 | B5. Särskilt boende, kostnad per brukare, 2015 |
| Kommunnamn | Procent | Kronor | Kronor | Kronor | Kronor |
| Min – max (riket) | (-27,9)–50,1 | 3 617–33 239 | 81 784–511 618 | 17 288–70 619 | 476 274–2 292 036 |
| Vägt medel (riket) | | | | | |
| Median (riket) | 1,0 | 18 618 | 266 862 | 32 698 | 807 196 |
| Uppvidinge | 1,7 | 16 308 | 220 441 | 38 831 | 789 681 |
| Växjö | -0,3 | 19 228 | 284 773 | 33 756 | 904 110 |
| Älmhult | 17,7 | 25 299 | 290 387 | 40 915 | 741 904 |
| Länsmedel (vägt) | | | | | |
| Kalmar län | | | | | |
| Borgholm | -0,4 | 24 189 | 351 882 | 27 494 | 1 010 175 |
| Emmaboda | -27,9 | 18 686 | 253 928 | 19 648 | 649 432 |
| Hultsfred | -6,3 | 21 846 | 293 478 | 30 336 | 833 451 |
| Högsby | 5,1 | 18 216 | 156 451 | 47 675 | 884 630 |
| Kalmar | 6,7 | 24 273 | 303 354 | 31 720 | 901 745 |
| Mönsterås | -3,5 | 20 420 | 287 541 | 29 697 | 671 972 |
| Mörbylånga | 4,9 | 16 973 | 252 537 | 24 712 | 808 250 |
| Nybro | -1,3 | 21 769 | 203 228 | 28 323 | 1 167 842 |
| Oskarshamn | 4,3 | 20 567 | 290 152 | 31 467 | 721 564 |
| Torsås | 10,2 | 28 816 | 315 160 | 30 086 | 872 485 |
| Vimmerby | 1,4 | 24 315 | 373 813 | 27 902 | . |
| Västervik | -5,7 | 17 672 | 241 284 | 33 722 | 796 070 |
| Länsmedel (vägt) | | | | | |
| Gotlands län | | | | | |
| Gotland | -1,5 | 18 497 | 260 494 | 30 363 | 835 945 |
| Länsmedel (vägt) | | | | | |
| Blekinge län | | | | | |
| Karlshamn | 1,7 | 20 601 | 292 065 | 32 790 | 819 801 |
| Karlskrona | 13,8 | 22 214 | 290 291 | 39 063 | 843 626 |
| Olofström | 8,7 | 18 819 | 167 808 | 37 616 | 727 382 |
| Ronneby | -2,0 | 19 900 | 252 453 | 27 235 | 727 528 |
| Sölvesborg | 4,0 | 17 369 | 247 403 | 37 498 | 834 237 |
| Länsmedel (vägt) | | | | | |
| Skåne län | | | | | |
| Bjuv | 5,8 | 20 208 | 278 522 | 32 873 | 738 488 |
| Bromölla | 1,6 | 16 940 | 282 551 | 35 815 | 975 550 |
| Burlöv | -1,1 | 16 079 | 237 531 | 34 042 | 891 664 |
| Båstad | -11,4 | 23 076 | 363 087 | 20 787 | 810 324 |
| Eslöv | 5,3 | 18 770 | 303 380 | 40 105 | 794 869 |
| Helsingborg | -20,2 | 16 798 | 178 461 | 26 282 | 595 564 |
| Hässleholm | -4,1 | 17 844 | 249 145 | 34 492 | 908 208 |
| Höganäs | -17,0 | 14 303 | 295 972 | 24 952 | 664 149 |
| Hörby | -2,9 | 18 731 | 248 466 | 28 013 | 1 217 474 |
| Höör | -7,8 | 21 867 | 387 399 | 19 976 | 770 988 |
| Klippan | -11,9 | 21 418 | 303 755 | 25 753 | 805 320 |
| Kristianstad | 7,7 | 21 707 | 298 106 | 36 285 | 778 521 |
| Kävlinge | -8,1 | 14 664 | 189 035 | 20 589 | 555 198 |

TABELL 11: Kommunresultat område 4, del 1. Uppgifterna avser personer som är 65 år och äldre och år 2016 om inget annat anges.

| | Bakgrundsmått | | | | |
|----------------------|---|--|--|---|--|
| | B1. Avvikelse från standardkostnad/ Nettokostnads- avvikelse äldreomsorg, 2015 | B2. Hemtjänst, kostnad per inv, 2015 | B3. Hemtjänst, kostnad per brukare, 2015 | B4. Särskilt boende, kostnad per inv, 2015 | B5. Särskilt boende, kostnad per brukare, 2015 |
| Kommunnamn | Procent | Kronor | Kronor | Kronor | Kronor |
| Min – max (riket) | (-27,9)–50,1 | 3 617–33 239 | 81 784–511 618 | 17 288–70 619 | 476 274–2 292 036 |
| Vägt medel (riket) | | | | | |
| Median (riket) | 1,0 | 18 618 | 266 862 | 32 698 | 807 196 |
| Landskrona | -2,9 | 18 597 | . | 29 256 | 829 096 |
| Lomma | -13,4 | 13 975 | 259 920 | 21 955 | 713 233 |
| Lund | 11,9 | 21 630 | 320 311 | 33 724 | 821 362 |
| Malmö | -2,1 | 23 463 | 232 599 | 31 851 | 808 924 |
| Osby | -1,6 | 15 062 | 230 667 | 38 035 | 861 401 |
| Perstorp | -7,8 | 17 089 | 233 254 | 38 726 | 1 115 870 |
| Simrishamn | -4,7 | 16 512 | 296 159 | 28 134 | 628 495 |
| Sjöbo | -8,5 | 16 763 | 342 956 | 30 194 | 822 299 |
| Skurup | -8,3 | 20 363 | 282 127 | 27 642 | 829 804 |
| Staffanstorps | -22,4 | 13 395 | 223 325 | 17 288 | 839 308 |
| Svalöv | -1,1 | 19 543 | 265 146 | 31 763 | 821 907 |
| Svedala | -4,2 | 15 565 | 241 591 | 23 944 | 763 018 |
| Tomelilla | -9,2 | 17 671 | 290 430 | 34 203 | 774 943 |
| Trelleborg | -7,6 | 13 434 | 183 421 | 31 386 | 876 345 |
| Vellinge | -15,5 | 14 395 | 247 435 | 18 506 | 921 904 |
| Ystad | -11,2 | 16 994 | 223 585 | 26 641 | 735 173 |
| Åstorp | -11,7 | 19 077 | 291 610 | 27 592 | 892 581 |
| Ängelholm | 1,6 | 20 749 | 323 117 | 37 020 | 993 123 |
| Örkelljunga | -5,9 | 17 370 | 218 356 | 24 487 | 734 913 |
| Östra Göinge | -13,5 | 18 618 | 283 529 | 28 938 | 670 609 |
| Länsmedel (vägt) | | | | | |
| Hallands län | | | | | |
| Falkenberg | 3,8 | 17 268 | 178 446 | 31 403 | 759 549 |
| Halmstad | 1,9 | 27 855 | 346 595 | 26 788 | 745 425 |
| Hylte | -0,4 | 17 760 | 266 862 | 38 680 | 818 000 |
| Kungsbacka | 15,3 | 21 122 | 342 208 | 27 651 | 767 971 |
| Laholm | -13,7 | 16 221 | 286 753 | 26 362 | 566 733 |
| Varberg | -15,2 | 17 236 | 238 614 | 25 305 | 700 642 |
| Länsmedel (vägt) | | | | | |
| Västra Götalands län | | | | | |
| Ale | 6,2 | 19 872 | 340 873 | 27 855 | 713 234 |
| Alingsås | 3,1 | 18 732 | 286 786 | 33 878 | 814 209 |
| Bengtstors | -7,1 | 17 742 | 252 754 | 33 428 | 703 515 |
| Bollebygd | 0,9 | 17 497 | 325 263 | 24 927 | 721 656 |
| Borås | 8,7 | 26 217 | 317 280 | 32 273 | 800 119 |
| Dals-Ed | 9,3 | 18 622 | 342 044 | 29 781 | 1 033 250 |
| Essunga | 1,1 | 16 936 | 268 839 | 40 343 | 1 051 208 |
| Falköping | 17,0 | 20 569 | 226 095 | 45 367 | 664 576 |
| Färgelanda | -8,2 | 14 649 | 277 814 | 35 904 | 848 681 |
| Grästorp | 2,3 | 17 312 | 264 398 | 36 605 | 863 105 |
| Gullspång | -16,4 | 16 670 | 258 220 | 22 202 | . |
| Göteborg | 1,6 | 23 631 | 259 566 | 35 083 | 725 830 |
| Götene | -1,0 | 16 987 | 236 743 | 29 805 | 950 701 |

TABELL 11: Kommunresultat område 4, del 1. Uppgifterna avser personer som är 65 år och äldre och år 2016 om inget annat anges.

| | Bakgrundsmått | | | | |
|--------------------|---|--|--|---|--|
| | B1. Avvikelse från standardkostnad/ Nettokostnads- avvikelse äldreomsorg, 2015 | B2. Hemtjänst, kostnad per inv, 2015 | B3. Hemtjänst, kostnad per brukare, 2015 | B4. Särskilt boende, kostnad per inv, 2015 | B5. Särskilt boende, kostnad per brukare, 2015 |
| Kommunnamn | Procent | Kronor | Kronor | Kronor | Kronor |
| Min – max (riket) | (-27,9)–50,1 | 3 617–33 239 | 81 784–511 618 | 17 288–70 619 | 476 274–2 292 036 |
| Vägt medel (riket) | | | | | |
| Median (riket) | 1,0 | 18 618 | 266 862 | 32 698 | 807 196 |
| Herrljunga | 11,2 | 25 556 | 315 983 | 29 836 | 862 419 |
| Hjo | -2,9 | 16 517 | 314 664 | 34 824 | 737 804 |
| Härryda | -0,1 | 12 803 | 249 193 | 27 451 | 706 119 |
| Karlsborg | -10,6 | 15 570 | 297 049 | 26 451 | 702 392 |
| Kungälv | 6,7 | 20 212 | 326 664 | 30 028 | 700 279 |
| Lerum | 18,5 | 18 802 | 367 861 | 33 479 | 814 351 |
| Lidköping | 1,8 | 16 186 | 229 351 | 35 007 | 683 745 |
| Lilla Edet | 9,9 | 17 311 | 229 071 | 34 208 | 1 030 184 |
| Lysekil | 12,2 | 24 702 | 504 955 | 35 676 | 869 042 |
| Mariestad | -3,9 | 26 943 | 391 842 | 17 991 | 673 939 |
| Mark | 4,9 | 23 059 | 332 310 | 29 186 | 736 060 |
| Mellerud | 2,5 | 19 370 | 224 237 | 39 669 | 873 779 |
| Munkedal | 24,0 | 25 570 | 402 888 | 42 889 | 864 992 |
| Mölnadal | -3,6 | 18 009 | 245 070 | 36 050 | 724 812 |
| Orust | 10,2 | 21 627 | 335 691 | 28 861 | 882 993 |
| Partille | -1,7 | 18 420 | 227 832 | 29 188 | 834 014 |
| Skara | 0,2 | 23 122 | 283 178 | 24 716 | 738 941 |
| Skövde | 0,2 | 18 900 | 299 545 | 30 158 | 682 829 |
| Sotenäs | 4,6 | 22 520 | 318 880 | 37 454 | 848 552 |
| Stenungsund | -1,9 | 19 084 | 351 015 | 26 960 | 788 101 |
| Strömstad | 18,2 | 26 341 | 420 859 | 32 456 | 882 558 |
| Svenljunga | 7,2 | 22 444 | 204 868 | 27 489 | 892 532 |
| Tanum | 7,2 | 16 063 | 270 458 | 37 596 | 862 430 |
| Tibro | -0,9 | 11 553 | 212 097 | 34 402 | 832 518 |
| Tidaholm | 0,0 | 14 034 | 313 292 | 35 617 | 698 378 |
| Tjörn | 3,0 | 17 255 | 418 377 | 29 332 | 677 741 |
| Tranemo | -4,0 | 16 608 | 241 728 | 33 403 | 742 880 |
| Trollhättan | 1,5 | 19 791 | 265 191 | 31 397 | 617 189 |
| Töreboda | -6,4 | 22 011 | 353 113 | 31 499 | 1 079 561 |
| Uddevalla | 12,5 | 20 523 | 295 065 | 42 085 | 880 211 |
| Ulricehamn | -7,0 | 17 186 | 259 738 | 31 579 | 727 908 |
| Vara | -2,7 | 20 771 | 221 335 | 30 288 | 1 243 854 |
| Vårgårda | 9,8 | 21 978 | 305 409 | 29 369 | 682 990 |
| Vänersborg | 8,8 | 20 008 | 400 908 | 40 637 | 747 445 |
| Åmål | -1,8 | 21 308 | 284 457 | 32 605 | 669 424 |
| Öckerö | -2,2 | 15 468 | 301 484 | 28 025 | 844 141 |
| Länsmedel (vägt) | | | | | |
| Värmlands län | | | | | |
| Arvika | -3,5 | 23 552 | 345 813 | 32 486 | 581 942 |
| Eda | -2,2 | 25 674 | 325 774 | 30 193 | 748 000 |
| Filipstad | 4,6 | 33 239 | 374 977 | 34 045 | 697 312 |
| Forshaga | -3,0 | 23 636 | 365 308 | 22 498 | 645 769 |
| Grums | 1,9 | 14 380 | 230 986 | 28 842 | 669 182 |

TABELL 11: Kommunresultat område 4, del 1. Uppgifterna avser personer som är 65 år och äldre och år 2016 om inget annat anges.

| | Bakgrundsmått | | | | |
|---------------------------|---|--|--|---|--|
| | B1. Avvikelse från standardkostnad/ Nettokostnads- avvikelse äldreomsorg, 2015 | B2. Hemtjänst, kostnad per inv, 2015 | B3. Hemtjänst, kostnad per brukare, 2015 | B4. Särskilt boende, kostnad per inv, 2015 | B5. Särskilt boende, kostnad per brukare, 2015 |
| Kommunnamn | Procent | Kronor | Kronor | Kronor | Kronor |
| <i>Min – max (riket)</i> | (-27,9)–50,1 | 3 617–33 239 | 81 784–511 618 | 17 288–70 619 | 476 274–2 292 036 |
| <i>Vägt medel (riket)</i> | | | | | |
| <i>Median (riket)</i> | 1,0 | 18 618 | 266 862 | 32 698 | 807 196 |
| Hagfors | -1,2 | 25 586 | 366 370 | 29 552 | 751 597 |
| Hammarö | 1,6 | 18 106 | 354 169 | 28 102 | 865 468 |
| Karlstad | -13,1 | 18 984 | 264 081 | 27 696 | 686 342 |
| Kil | -9,0 | 16 510 | 346 198 | 22 446 | 1 081 719 |
| Kristinehamn | -10,1 | 21 873 | 312 653 | 27 253 | 667 806 |
| Munkfors | 1,6 | 26 622 | 511 618 | 42 508 | 816 927 |
| Storfors | 17,0 | 27 136 | 482 567 | 36 533 | 885 932 |
| Sunne | -7,3 | 23 623 | 305 746 | 33 123 | 1 260 253 |
| Säffle | -8,1 | 24 482 | 401 722 | 25 651 | 702 437 |
| Torsby | -15,9 | 22 643 | 291 927 | 39 181 | 909 262 |
| Årjäng | -11,0 | 21 515 | 332 294 | 34 303 | 664 418 |
| Länsmedel (vägt) | | | | | |
| Örebro län | | | | | |
| Askersund | 1,3 | 23 195 | 259 785 | 23 749 | 821 888 |
| Degerfors | -1,4 | 21 791 | 399 597 | 30 802 | 733 776 |
| Hallsberg | 3,5 | 13 876 | 254 218 | 39 113 | 790 303 |
| Hällefors | -3,4 | 25 129 | 334 072 | 30 734 | 893 029 |
| Karlskoga | -2,2 | 22 121 | 357 833 | 31 208 | . |
| Kumla | 0,7 | 20 042 | 283 795 | 26 237 | 1 175 780 |
| Laxå | -5,8 | 24 268 | 394 480 | 31 523 | 880 982 |
| Lekeberg | 4,3 | 22 193 | 336 028 | 32 204 | 939 782 |
| Lindesberg | -4,5 | 18 662 | 291 911 | 32 575 | 783 893 |
| Ljusnarsberg | -15,5 | 11 426 | 355 250 | 40 734 | 476 274 |
| Nora | 0,9 | 16 831 | 277 614 | 32 509 | 712 080 |
| Örebro | 15,2 | 27 904 | 298 989 | 28 493 | 1 716 875 |
| Länsmedel (vägt) | | | | | |
| Västmanlands län | | | | | |
| Arboga | -4,4 | 14 208 | 272 143 | 34 038 | 648 404 |
| Fagersta | 7,2 | 16 524 | 144 251 | 42 062 | 642 123 |
| Hallstahammar | -3,6 | 14 740 | 295 203 | 37 419 | 800 766 |
| Kungsör | 11,5 | 9 108 | 206 404 | 31 733 | 615 433 |
| Köping | 3,7 | 15 508 | . | 41 539 | 851 548 |
| Norberg | 2,1 | 13 358 | 145 652 | 39 118 | 778 122 |
| Sala | -3,6 | 13 658 | 175 208 | 30 030 | 710 268 |
| Skinnskatteberg | -6,1 | 7 624 | 171 804 | 22 759 | 700 537 |
| Surahammar | 7,1 | 12 066 | 168 718 | 34 529 | 712 158 |
| Västerås | -0,6 | 19 503 | 242 931 | 29 269 | 536 130 |
| Länsmedel (vägt) | | | | | |
| Dalarnas län | | | | | |
| Avesta | -8,5 | 18 710 | 248 439 | 33 317 | 791 747 |
| Borlänge | 6,3 | 22 862 | 320 348 | 30 774 | 791 859 |
| Falun | 9,8 | 25 121 | 279 297 | 29 688 | 713 747 |

TABELL 11: Kommunresultat område 4, del 1. Uppgifterna avser personer som är 65 år och äldre och år 2016 om inget annat anges.

| | Bakgrundsmått | | | | |
|---------------------|---|--------------------------------------|--|--|--|
| | B1. Avvikelse från standardkostnad/ Nettokostnads-avvikelse äldreomsorg, 2015 | B2. Hemtjänst, kostnad per inv, 2015 | B3. Hemtjänst, kostnad per brukare, 2015 | B4. Särskilt boende, kostnad per inv, 2015 | B5. Särskilt boende, kostnad per brukare, 2015 |
| Kommunnamn | Procent | Kronor | Kronor | Kronor | Kronor |
| Min – max (riket) | (-27,9)–50,1 | 3 617–33 239 | 81 784–511 618 | 17 288–70 619 | 476 274–2 292 036 |
| Vägt medel (riket) | | | | | |
| Median (riket) | 1,0 | 18 618 | 266 862 | 32 698 | 807 196 |
| Gagnef | 21,2 | 18 992 | 308 365 | 37 839 | 1 136 588 |
| Hedemora | -1,1 | 23 170 | 341 778 | 27 803 | 856 935 |
| Leksand | 1,8 | 17 988 | 273 202 | 33 802 | 867 098 |
| Ludvika | 0,7 | 18 821 | 230 686 | 41 149 | 1 128 877 |
| Malung-Sälen | -5,1 | 15 424 | 231 364 | 34 976 | 657 696 |
| Mora | 2,3 | 20 503 | 297 606 | 31 382 | 924 051 |
| Orsa | -6,8 | 17 484 | 263 283 | 36 437 | 823 013 |
| Rättvik | -6,3 | 17 922 | 269 996 | 34 783 | 782 610 |
| Smedjebacken | -7,8 | 16 456 | 239 595 | 28 944 | 802 724 |
| Säter | 4,1 | 17 314 | 245 753 | 32 851 | 850 255 |
| Vansbro | -2,6 | 17 800 | 263 620 | 33 877 | 613 202 |
| Älvdalen | 6,6 | 23 742 | 290 100 | 41 542 | 1 068 605 |
| Länsmedel (vägt) | | | | | |
| Gävleborgs län | | | | | |
| Bollnäs | 2,8 | 27 990 | 328 984 | 30 141 | 871 100 |
| Gävle | -8,2 | 17 443 | 250 448 | 30 646 | 683 620 |
| Hofors | 4,5 | 15 480 | 255 945 | 46 588 | 885 535 |
| Hudiksvall | -6,1 | 15 108 | 201 386 | 31 286 | 578 091 |
| Ljusdal | 5,9 | 17 726 | 250 827 | 45 049 | 750 458 |
| Nordanstig | 12,3 | 19 051 | 211 004 | 36 813 | 913 340 |
| Ockelbo | 5,1 | 18 236 | 288 927 | 33 059 | 773 569 |
| Ovanåker | 1,4 | 22 656 | 240 152 | 26 738 | 1 027 413 |
| Sandviken | -6,9 | 14 273 | 197 748 | 31 913 | 760 950 |
| Söderhamn | -1,5 | 17 467 | 254 803 | 36 027 | 841 619 |
| Länsmedel (vägt) | | | | | |
| Västernorrlands län | | | | | |
| Härnösand | 2,9 | 23 143 | 314 348 | 30 502 | 761 470 |
| Kramfors | 5,6 | 29 076 | 469 850 | 32 796 | 796 180 |
| Sollefteå | 5,0 | 26 835 | 326 057 | 37 416 | 788 846 |
| Sundsvall | 10,6 | 21 298 | 289 460 | 35 484 | 774 249 |
| Timrå | 9,0 | 18 128 | 190 250 | 38 404 | 1 028 836 |
| Ånge | 8,6 | 20 284 | 230 664 | 50 996 | 929 511 |
| Örnsköldsvik | 15,1 | 21 868 | 271 832 | 41 875 | 777 868 |
| Länsmedel (vägt) | | | | | |
| Jämtlands län | | | | | |
| Berg | -0,6 | 23 151 | 266 506 | 33 475 | 931 250 |
| Bräcke | 15,6 | 29 174 | 331 259 | 45 387 | 814 240 |
| Härjedalen | 15,3 | 33 014 | 346 584 | 42 871 | 923 309 |
| Krokom | 6,4 | 20 682 | 338 947 | 38 849 | 825 469 |
| Ragunda | 10,6 | 29 509 | 304 346 | 44 674 | 726 753 |
| Strömsund | 2,4 | 29 604 | 355 770 | 36 103 | 755 259 |

TABELL 11: Kommunresultat område 4, del 1. Uppgifterna avser personer som är 65 år och äldre och år 2016 om inget annat anges.

| | Bakgrundsmått | | | | |
|--------------------|---|--|--|---|--|
| | B1. Avvikelse från standardkostnad/ Nettokostnads- avvikelse äldreomsorg, 2015 | B2. Hemtjänst, kostnad per inv, 2015 | B3. Hemtjänst, kostnad per brukare, 2015 | B4. Särskilt boende, kostnad per inv, 2015 | B5. Särskilt boende, kostnad per brukare, 2015 |
| Kommunnamn | Procent | Kronor | Kronor | Kronor | Kronor |
| Min – max (riket) | (-27,9)–50,1 | 3 617–33 239 | 81 784–511 618 | 17 288–70 619 | 476 274–2 292 036 |
| Vägt medel (riket) | | | | | |
| Median (riket) | 1,0 | 18 618 | 266 862 | 32 698 | 807 196 |
| Åre | 1,6 | 20777 | 241982 | 40642 | 681448 |
| Östersund | 7,1 | 22098 | 230972 | 32130 | 879550 |
| Länsmedel (vägt) | | | | | |
| Västerbottens län | | | | | |
| Bjurholm | 2,4 | 17 063 | 205 311 | 55 876 | . |
| Dorotea | 17,6 | 19 958 | 209 177 | 70 074 | 892 631 |
| Lycksele | 6,5 | 18 597 | 204 230 | 43 749 | 731 339 |
| Malå | 22,7 | 14 902 | 184 323 | 70 619 | . |
| Nordmaling | 19,1 | 16 030 | 206 211 | 49 121 | 807 713 |
| Norsjö | 8,4 | 22 875 | 332 760 | 46 018 | 896 536 |
| Robertsfors | 19,7 | 19 826 | 175 709 | 47 011 | 905 092 |
| Skellefteå | 22,9 | 24 240 | 307 133 | 40 889 | 784 092 |
| Sorsele | 17,4 | 28 825 | . | 60 527 | . |
| Storuman | 10,9 | 15 258 | 184 729 | 42 722 | 965 520 |
| Umeå | 16,0 | 17 592 | 213 037 | 37 116 | 758 689 |
| Vilhelmina | 6,8 | 20 864 | 227 755 | 47 704 | 678 277 |
| Vindeln | 9,9 | 24 670 | 216 145 | 44 483 | 798 048 |
| Vännäs | 18,3 | 19 688 | 284 389 | 36 124 | 1 011 477 |
| Åsele | 10,6 | 19 271 | 352 213 | 61 371 | 764 029 |
| Länsmedel (vägt) | | | | | |
| Norrbottnens län | | | | | |
| Arjeplog | 13,4 | 19 623 | 314 367 | 60 828 | 795 833 |
| Arvidsjaur | 12,3 | 19 237 | 199 515 | 57 454 | 1 015 408 |
| Boden | 15,8 | 22 156 | 324 637 | 42 594 | 844 045 |
| Gällivare | 32,8 | 19 397 | 360 071 | 56 274 | 834 285 |
| Haparanda | 7,9 | 18 004 | 244 370 | 37 568 | 1 138 384 |
| Jokkmokk | 11,9 | 20 650 | 250 571 | 49 155 | . |
| Kalix | 7,2 | 15 375 | 233 478 | 40 585 | 744 065 |
| Kiruna | 41,3 | 28 977 | 354 877 | 47 994 | 1 020 723 |
| Luleå | 22,3 | 18 185 | 243 812 | 42 857 | 850 945 |
| Pajala | 15,9 | 24 235 | 371 970 | 52 199 | 935 885 |
| Piteå | -0,1 | 17 320 | 237 851 | 30 127 | 617 431 |
| Älvsbyn | 30,6 | 22 267 | 294 684 | 47 162 | 888 432 |
| Överkalix | 8,6 | 14 438 | 187 353 | 63 615 | 701 670 |
| Övertorneå | 20,8 | 15 050 | 114 011 | 48 224 | 943 722 |
| Länsmedel (vägt) | | | | | |

TABELL 12: Kommunresultat område 4, del 2. Uppgifterna avser personer som är 65 år och äldre och år 2016 om inget annat anges.

| | Bakgrundsmått | | | | |
|---------------------------|---------------------------------|-------------------------------------|---|---|---|
| | B6. Andel 80 år och äldre, 2015 | B7. Andel äldre med hemtjänst, 2015 | B8. Andel äldre i särskilt boende, 2015 | B9. Andel med hemsjukvård i hemtjänsten | B10. Medianålder vid inflyttning till särskilt boende, 2015 |
| Kommunnamn | Andel | Andel | Andel | Andel | År |
| <i>Min – max (riket)</i> | 2,6–10,3 | 4,3–15,5 | 0,5–8,6 | 33,3–96,5 | 76–97 |
| <i>Vägt medel (riket)</i> | 5,1 | 8,6 | 4,2 | 68,0 | 86 |
| <i>Median (riket)</i> | 6,2 | 7,8 | 4,0 | 72,3 | 86 |
| Stockholms län | | | | | |
| Botkyrka | 2,8 | 6,6 | 3,8 | * | 83 |
| Danderyd | 6,2 | 8,4 | 5,0 | * | 87 |
| Ekerö | 3,3 | 8,5 | 3,8 | * | 87 |
| Haninge | 2,9 | 8,9 | 3,2 | * | 84 |
| Huddinge | 3,0 | 7,8 | 4,5 | * | 85 |
| Järfälla | 4,2 | 10,7 | 3,2 | * | 85 |
| Lidingö | 5,9 | 8,9 | 5,7 | * | 88 |
| Nacka | 3,7 | 11,0 | 4,0 | * | 87 |
| Norrtälje | 6,2 | 6,0 | 4,7 | 71,6 | 86 |
| Nykvarn | 2,6 | 5,0 | 2,5 | * | 83 |
| Nynäshamn | 4,6 | 6,6 | 2,9 | * | . |
| Salem | 3,6 | 6,7 | 3,5 | * | 85 |
| Sigtuna | 3,3 | 6,8 | 3,0 | * | 85 |
| Sollentuna | 3,8 | 11,5 | 4,6 | * | 86 |
| Solna | 4,3 | 7,6 | 4,7 | * | 88 |
| Stockholm | 3,9 | 10,7 | 4,9 | * | 87 |
| Sundbyberg | 3,1 | 9,3 | 5,5 | * | 87 |
| Södertälje | 3,9 | 7,5 | 3,2 | * | 86 |
| Tyresö | 3,8 | 6,2 | 3,4 | * | 85 |
| Täby | 4,8 | 12,9 | 3,8 | * | 87 |
| Upplands Väsby | 3,4 | 9,4 | 3,2 | * | . |
| Upplands-Bro | 3,1 | 8,4 | 3,5 | * | 86 |
| Vallentuna | 3,2 | 8,0 | 2,5 | * | . |
| Vaxholm | 3,5 | 5,6 | 4,0 | * | 89 |
| Värdö | 2,9 | 6,6 | 3,4 | * | 84 |
| Österåker | 3,4 | 6,5 | 2,8 | * | 86 |
| Länsmedel (vägt) | | 9,3 | 4,2 | 71,6 | 86 |
| Uppsala län | | | | | |
| Enköping | 5,2 | 7,6 | 4,8 | 70,0 | 85 |
| Heby | 6,5 | 7,8 | 3,2 | 89,3 | 86 |
| Håbo | 2,8 | 6,2 | 2,9 | 64,3 | 89 |
| Knivsta | 2,7 | . | . | 69,0 | 86 |
| Tierp | 6,3 | 8,8 | 4,1 | 81,1 | 88 |
| Uppsala | 3,9 | 7,1 | 4,3 | 66,3 | 86 |
| Älvkarleby | 6,1 | 8,3 | 2,9 | 73,2 | 88 |
| Östhammar | 6,2 | 7,2 | 3,6 | 92,0 | 90 |
| Länsmedel (vägt) | | 7,1 | 3,9 | 72 | 86 |
| Södermanlands län | | | | | |
| Eskilstuna | 4,9 | 7,8 | 4,1 | 73,9 | 85 |
| Flen | 6,2 | 7,0 | 2,9 | 67,6 | 85 |
| Gnesta | 4,6 | 5,6 | 3,0 | 73,1 | . |
| Katrineholm | 6,3 | 6,7 | 4,8 | 83,7 | 87 |

TABELL 12: Kommunresultat område 4, del 2. Uppgifterna avser personer som är 65 år och äldre och år 2016 om inget annat anges.

| | Bakgrundsmått | | | | |
|---------------------------|---------------------------------|-------------------------------------|---|---|---|
| | B6. Andel 80 år och äldre, 2015 | B7. Andel äldre med hemtjänst, 2015 | B8. Andel äldre i särskilt boende, 2015 | B9. Andel med hemsjukvård i hemtjänsten | B10. Medianålder vid inflyttning till särskilt boende, 2015 |
| Kommunnamn | Andel | Andel | Andel | Andel | År |
| <i>Min – max (riket)</i> | 2,6–10,3 | 4,3–15,5 | 0,5–8,6 | 33,3–96,5 | 76–97 |
| <i>Vägt medel (riket)</i> | 5,1 | 8,6 | 4,2 | 68,0 | 86 |
| <i>Median (riket)</i> | 6,2 | 7,8 | 4,0 | 72,3 | 86 |
| Nyköping | 6,1 | 8,0 | 4,5 | 51,9 | 87 |
| Oxelösund | 7,0 | 5,3 | 3,7 | 87,9 | . |
| Strängnäs | 5,0 | 6,2 | 3,5 | 63,9 | 85 |
| Trosa | 4,3 | 8,6 | 2,8 | 80,1 | 84 |
| Vingåker | 6,0 | 6,6 | 3,8 | 59,6 | 87 |
| Länsmedel (vägt) | | 7,2 | 4,0 | 69 | 85 |
| Östergötlands län | | | | | |
| Boxholm | 5,9 | 7,0 | 1,1 | 69,6 | 86 |
| Finspång | 6,5 | 9,7 | 3,8 | 61,2 | . |
| Kinda | 6,7 | 13,0 | 3,9 | 69,5 | 88 |
| Linköping | 5,0 | 10,7 | 6,9 | 58,9 | 85 |
| Mjölby | 5,8 | 8,1 | 4,7 | 52,9 | 88 |
| Motala | 5,8 | 10,6 | 5,4 | 73,0 | 87 |
| Norrköping | 4,9 | 7,9 | 4,3 | 67,6 | 86 |
| Söderköping | 5,3 | 4,8 | 4,7 | 78,8 | . |
| Vadstena | 8,6 | 8,0 | 4,2 | 88,4 | 91 |
| Valdemarsvik | 6,8 | 6,9 | 3,0 | 73,7 | 85 |
| Ydre | 6,9 | 9,3 | 1,8 | 85,5 | 84 |
| Åtvidaberg | 6,2 | 5,5 | 4,5 | 69,4 | 85 |
| Ödeshög | 7,0 | 9,8 | 4,0 | 63,6 | . |
| Länsmedel (vägt) | | 9,1 | 5,0 | 66 | 86 |
| Jönköpings län | | | | | |
| Aneby | 5,7 | 9,3 | 3,0 | 82,6 | . |
| Eksjö | 7,2 | 8,5 | 3,9 | 79,2 | 88 |
| Gislaved | 5,6 | 8,6 | 5,2 | 71,5 | 87 |
| Gnosjö | 5,1 | 8,7 | 2,7 | 85,3 | 82 |
| Habo | 3,4 | 6,1 | 3,7 | 67,9 | 85 |
| Jönköping | 5,3 | 8,1 | 5,4 | 78,7 | 86 |
| Mullsjö | 5,3 | 8,0 | 1,8 | 83,8 | 87 |
| Nässjö | 6,2 | 9,8 | 4,0 | 72,4 | 87 |
| Sävsjö | 6,7 | 5,9 | 4,6 | 88,0 | 91 |
| Tranås | 7,2 | 8,0 | 4,4 | 64,3 | 88 |
| Vaggeryd | 5,3 | 6,3 | 4,6 | 75,9 | 85 |
| Vetlanda | 6,7 | 7,2 | 4,8 | 78,2 | 88 |
| Värnamo | 5,9 | 7,9 | 3,9 | 33,9 | 87 |
| Länsmedel (vägt) | | 8,0 | 4,6 | 73 | 87 |
| Kronobergs län | | | | | |
| Alvesta | 6,3 | 7,2 | 4,6 | 79,6 | . |
| Lessebo | 6,0 | 6,6 | 3,6 | 94,2 | . |
| Ljungby | 6,4 | 8,5 | 3,3 | 72,2 | 86 |
| Markaryd | 7,1 | 8,0 | 4,3 | 64,7 | . |
| Tingsryd | 8,7 | 7,3 | 5,5 | 86,8 | . |

TABELL 12: Kommunresultat område 4, del 2. Uppgifterna avser personer som är 65 år och äldre och år 2016 om inget annat anges.

| | Bakgrundsmått | | | | |
|---------------------------|---------------------------------|-------------------------------------|---|---|---|
| | B6. Andel 80 år och äldre, 2015 | B7. Andel äldre med hemtjänst, 2015 | B8. Andel äldre i särskilt boende, 2015 | B9. Andel med hemsjukvård i hemtjänsten | B10. Medianålder vid inflyttning till särskilt boende, 2015 |
| Kommunnamn | Andel | Andel | Andel | Andel | År |
| <i>Min – max (riket)</i> | 2,6–10,3 | 4,3–15,5 | 0,5–8,6 | 33,3–96,5 | 76–97 |
| <i>Vägt medel (riket)</i> | 5,1 | 8,6 | 4,2 | 68,0 | 86 |
| <i>Median (riket)</i> | 6,2 | 7,8 | 4,0 | 72,3 | 86 |
| Uppvidinge | 7,3 | 8,2 | 4,8 | 84,7 | 87 |
| Växjö | 5,0 | 10,2 | 4,0 | 87,8 | 86 |
| Älmhult | 6,5 | 8,5 | 5,2 | 78,3 | 86 |
| Länsmedel (vägt) | | 8,8 | 4,2 | 82 | 86 |
| Kalmar län | | | | | |
| Borgholm | 8,5 | 7,8 | 2,7 | 77,6 | 87 |
| Emmaboda | 7,5 | 7,8 | 3,2 | 88,8 | . |
| Hultsfred | 7,5 | 14,0 | 3,6 | 77,6 | . |
| Högsby | 7,4 | 12,4 | 5,1 | 85,8 | 90 |
| Kalmar | 5,3 | 11,9 | 3,4 | 90,7 | 87 |
| Mönsterås | 6,6 | 7,2 | 4,3 | 75,3 | 87 |
| Mörbylånga | 5,7 | 8,9 | 3,1 | 71,6 | 87 |
| Nybro | 6,9 | 11,1 | 2,0 | 81,3 | 83 |
| Oskarshamn | 6,1 | 8,0 | 4,2 | 71,1 | . |
| Torsås | 7,3 | 10,0 | 3,2 | 89,8 | 87 |
| Vimmerby | 6,7 | 5,9 | 3,3 | 80,4 | 82 |
| Västervik | 6,9 | 7,7 | 4,2 | 69,1 | 87 |
| Länsmedel (vägt) | | 9,5 | 3,5 | 80 | 87 |
| Gotlands län | | | | | |
| Gotland | 6,0 | 7,4 | 3,7 | 58,6 | 88 |
| Länsmedel (vägt) | | 7,4 | 3,7 | 59 | 88 |
| Blekinge län | | | | | |
| Karlshamn | 6,6 | 7,5 | 3,9 | 81,7 | 86 |
| Karlskrona | 5,5 | 7,8 | 4,8 | 66,6 | 86 |
| Olofström | 7,3 | 11,5 | 5,4 | 71,0 | . |
| Ronneby | 6,6 | 8,3 | 3,7 | 82,4 | 85 |
| Sölvesborg | 6,5 | 7,4 | 4,4 | 78,4 | 87 |
| Länsmedel (vägt) | | 8,1 | 4,4 | 74 | 86 |
| Skåne län | | | | | |
| Bjuv | 4,5 | 8,4 | 4,2 | 74,4 | 86 |
| Bromölla | 5,7 | 6,4 | 3,7 | 80,5 | 85 |
| Burlöv | 4,1 | 7,3 | 3,4 | 73,3 | 83 |
| Båstad | 7,8 | 6,6 | 2,5 | 82,4 | 88 |
| Eslöv | 5,0 | . | . | 72,0 | . |
| Helsingborg | 5,0 | 9,8 | 4,4 | 67,2 | 86 |
| Hässleholm | 6,4 | 8,5 | 4,0 | 81,9 | 87 |
| Höganäs | 6,4 | 5,1 | 3,7 | 72,9 | 85 |
| Hörby | 6,0 | 7,5 | 2,1 | 79,0 | 85 |
| Höör | 5,0 | 5,6 | 2,7 | 84,8 | 80 |
| Klippan | 6,0 | 7,9 | 3,1 | 85,1 | 87 |
| Kristianstad | 5,8 | 7,6 | 4,8 | 80,3 | 88 |
| Kävlinge | 3,9 | 11,9 | 3,4 | 75,8 | 87 |

TABELL 12: Kommunresultat område 4, del 2. Uppgifterna avser personer som är 65 år och äldre och år 2016 om inget annat anges.

| | Bakgrundsmått | | | | |
|---------------------------|---------------------------------|-------------------------------------|---|---|---|
| | B6. Andel 80 år och äldre, 2015 | B7. Andel äldre med hemtjänst, 2015 | B8. Andel äldre i särskilt boende, 2015 | B9. Andel med hemsjukvård i hemtjänsten | B10. Medianålder vid inflyttning till särskilt boende, 2015 |
| Kommunnamn | Andel | Andel | Andel | Andel | År |
| <i>Min – max (riket)</i> | 2,6–10,3 | 4,3–15,5 | 0,5–8,6 | 33,3–96,5 | 76–97 |
| <i>Vägt medel (riket)</i> | 5,1 | 8,6 | 4,2 | 68,0 | 86 |
| <i>Median (riket)</i> | 6,2 | 7,8 | 4,0 | 72,3 | 86 |
| Landskrona | 5,1 | 5,0 | 3,6 | 77,3 | 90 |
| Lomma | 4,9 | 5,4 | 3,0 | 79,7 | 85 |
| Lund | 4,0 | 6,9 | 4,1 | 69,0 | 87 |
| Malmö | 4,5 | 10,7 | 4,0 | 73,7 | . |
| Osby | 7,0 | 7,1 | 4,3 | 87,9 | 87 |
| Perstorp | 5,9 | 8,0 | 3,1 | 93,9 | 86 |
| Simrishamn | 8,5 | 6,5 | 4,5 | 81,7 | 87 |
| Sjöbo | 5,3 | 4,7 | 3,6 | 80,7 | 87 |
| Skurup | 4,8 | 7,1 | 3,2 | 88,4 | 87 |
| Staffanstorps | 4,1 | 6,2 | 2,0 | 81,3 | 87 |
| Svalöv | 4,4 | 11,8 | 3,9 | 90,3 | 87 |
| Svedala | 3,7 | 7,0 | 3,1 | 77,7 | 83 |
| Tomelilla | 6,4 | 6,3 | 4,5 | 74,4 | 87 |
| Trelleborg | 5,5 | 8,3 | 3,7 | 78,9 | 87 |
| Vellinge | 4,5 | 5,8 | 2,4 | 68,9 | 97 |
| Ystad | 7,0 | 8,9 | 3,5 | 89,6 | . |
| Åstorp | 4,2 | 7,6 | 3,1 | 68,6 | 87 |
| Ängelholm | 6,6 | 7,5 | 3,7 | 83,9 | 86 |
| Örkelljunga | 6,5 | 8,0 | 3,3 | 76,2 | 89 |
| Östra Göinge | 5,9 | 6,8 | 4,2 | 78,5 | . |
| Länsmedel (vägt) | | 8,0 | 3,7 | 76 | 87 |
| Hallands län | | | | | |
| Falkenberg | 6,5 | 11,3 | 4,2 | 79,3 | 87 |
| Halmstad | 5,5 | 8,7 | 3,6 | 63,0 | 86 |
| Hylte | 6,1 | 7,1 | 4,3 | 77,0 | 86 |
| Kungsbacka | 4,5 | 7,2 | 3,7 | 64,1 | 87 |
| Laholm | 6,2 | 10,2 | 4,6 | 68,7 | 87 |
| Varberg | 6,0 | 7,6 | 3,6 | 66,5 | 87 |
| Länsmedel (vägt) | | 8,6 | 3,8 | 67 | 86 |
| Västra Götalands län | | | | | |
| Ale | 3,7 | 6,2 | 3,8 | 60,6 | 80 |
| Alingsås | 5,7 | 7,4 | 4,1 | 63,4 | 86 |
| Bengtsfors | 8,2 | 8,2 | 4,8 | 62,6 | 87 |
| Bollebygd | 4,3 | 5,0 | 3,3 | 64,3 | 90 |
| Borås | 5,4 | 9,3 | 4,0 | 71,4 | 87 |
| Dals-Ed | 6,2 | 6,0 | 2,4 | 73,5 | 90 |
| Essunga | 6,6 | 6,5 | 3,9 | 67,8 | 88 |
| Falköping | 6,5 | 10,0 | 6,6 | 58,6 | 85 |
| Färgelanda | 6,6 | 9,3 | 4,1 | 57,1 | 87 |
| Grästorp | 6,5 | 6,5 | 4,3 | 67,2 | 88 |
| Gullspång | 7,4 | 8,7 | 0,8 | 69,2 | 86 |
| Göteborg | 4,1 | 9,9 | 4,7 | 44,2 | 86 |
| Götene | 5,7 | 7,7 | 3,5 | 52,5 | 89 |

TABELL 12: Kommunresultat område 4, del 2. Uppgifterna avser personer som är 65 år och äldre och år 2016 om inget annat anges.

| | Bakgrundsmått | | | | |
|--------------------|---------------------------------|-------------------------------------|---|---|---|
| | B6. Andel 80 år och äldre, 2015 | B7. Andel äldre med hemtjänst, 2015 | B8. Andel äldre i särskilt boende, 2015 | B9. Andel med hemsjukvård i hemtjänsten | B10. Medianålder vid inflyttning till särskilt boende, 2015 |
| Kommunnamn | Andel | Andel | Andel | Andel | År |
| Min – max (riket) | 2,6–10,3 | 4,3–15,5 | 0,5–8,6 | 33,3–96,5 | 76–97 |
| Vägt medel (riket) | 5,1 | 8,6 | 4,2 | 68,0 | 86 |
| Median (riket) | 6,2 | 7,8 | 4,0 | 72,3 | 86 |
| Herrljunga | 5,9 | 8,4 | 3,4 | 78,3 | 86 |
| Hjo | 6,4 | 5,9 | 4,7 | 61,2 | 89 |
| Härryda | 3,6 | 5,9 | 4,0 | 53,8 | 86 |
| Karlsborg | 7,1 | 5,1 | 3,5 | 74,7 | 87 |
| Kungälv | 5,4 | 6,6 | 4,5 | 51,9 | 93 |
| Lerum | 4,2 | 5,6 | 4,0 | 60,9 | 86 |
| Lidköping | 5,9 | 7,3 | 4,8 | 69,8 | 87 |
| Lilla Edet | 4,4 | 8,8 | 3,0 | 57,1 | 85 |
| Lysekil | 7,5 | 6,2 | 4,0 | 61,1 | 88 |
| Mariestad | 6,7 | 7,6 | 2,7 | 75,1 | 87 |
| Mark | 6,2 | 8,0 | 3,8 | 69,8 | 87 |
| Mellerud | 8,0 | 11,2 | 4,0 | 58,9 | 85 |
| Munkedal | 7,0 | 6,9 | 4,8 | 75,0 | 86 |
| Mölnadal | 4,4 | 7,5 | 4,7 | 44,8 | 86 |
| Orust | 6,5 | 6,5 | 3,2 | 59,4 | 84 |
| Partille | 4,6 | 8,7 | 3,4 | 37,2 | . |
| Skara | 5,7 | 8,9 | 3,5 | 73,1 | 88 |
| Skövde | 5,1 | 6,6 | 4,4 | 71,0 | 86 |
| Sotenäs | 8,6 | 8,0 | 4,4 | 63,2 | 87 |
| Stenungsund | 4,5 | 5,5 | 3,5 | 57,8 | 86 |
| Strömstad | 5,6 | 6,0 | 3,7 | 68,2 | 91 |
| Svenljunga | 5,9 | 12,1 | 3,1 | 75,7 | . |
| Tanum | 6,8 | 6,1 | 4,4 | 55,9 | . |
| Tibro | 6,7 | 6,2 | 3,9 | 65,2 | 87 |
| Tidaholm | 6,4 | 4,8 | 5,0 | 53,8 | 87 |
| Tjörn | 5,7 | 4,3 | 4,3 | 68,4 | 86 |
| Tranemo | 6,5 | 7,4 | 4,5 | 76,5 | . |
| Trollhättan | 5,1 | 7,7 | 5,0 | 53,5 | 85 |
| Töreboda | 6,1 | 7,3 | 2,7 | 73,5 | 88 |
| Uddevalla | 6,0 | 7,4 | 4,9 | 61,4 | 86 |
| Ulricehamn | 6,5 | 7,1 | 4,2 | 72,4 | 87 |
| Vara | 6,4 | 11,2 | 2,2 | 62,8 | . |
| Vårgårda | 4,8 | 10,8 | 4,2 | 68,2 | 89 |
| Vänersborg | 5,9 | 9,8 | 5,3 | 70,5 | 86 |
| Åmål | 7,3 | 7,7 | 4,7 | 63,0 | 88 |
| Öckerö | 5,6 | 5,7 | 3,6 | 58,1 | 87 |
| Länsmedel (vägt) | | 8,2 | 4,3 | 57 | 87 |
| Värmlands län | | | | | |
| Arvika | 7,1 | 7,1 | 5,6 | 92,5 | 85 |
| Eda | 7,2 | 7,8 | 3,9 | 96,2 | 85 |
| Filipstad | 7,7 | 9,9 | 4,6 | 89,5 | 89 |
| Forshaga | 5,5 | 6,9 | 3,7 | 94,7 | 84 |
| Grums | 6,4 | 8,8 | 4,4 | 92,4 | 86 |

TABELL 12: Kommunresultat område 4, del 2. Uppgifterna avser personer som är 65 år och äldre och år 2016 om inget annat anges.

| | Bakgrundsmått | | | | |
|---------------------------|---------------------------------|-------------------------------------|---|---|---|
| | B6. Andel 80 år och äldre, 2015 | B7. Andel äldre med hemtjänst, 2015 | B8. Andel äldre i särskilt boende, 2015 | B9. Andel med hemsjukvård i hemtjänsten | B10. Medianålder vid inflyttning till särskilt boende, 2015 |
| Kommunnamn | Andel | Andel | Andel | Andel | År |
| <i>Min – max (riket)</i> | 2,6–10,3 | 4,3–15,5 | 0,5–8,6 | 33,3–96,5 | 76–97 |
| <i>Vägt medel (riket)</i> | 5,1 | 8,6 | 4,2 | 68,0 | 86 |
| <i>Median (riket)</i> | 6,2 | 7,8 | 4,0 | 72,3 | 86 |
| Hagfors | 8,2 | 7,5 | 4,0 | 92,4 | 85 |
| Hammarö | 4,4 | 5,7 | 3,3 | 88,2 | 86 |
| Karlstad | 5,5 | 7,5 | 4,0 | 74,4 | 88 |
| Kil | 5,6 | 4,4 | 2,5 | 77,9 | 87 |
| Kristinehamn | 6,8 | 12,5 | 4,1 | 79,0 | 86 |
| Munkfors | 9,3 | 11,9 | 6,0 | 65,7 | 86 |
| Storfors | 6,2 | 9,9 | 4,3 | 81,6 | 88 |
| Sunne | 6,8 | 10,5 | 2,2 | 85,8 | 76 |
| Säffle | 7,6 | 6,3 | 3,6 | 84,9 | 87 |
| Torsby | 8,3 | 11,1 | 4,2 | 89,8 | 87 |
| Årjäng | 6,3 | 6,6 | 5,0 | 96,5 | 86 |
| Länsmedel (vägt) | | 8,2 | 4,1 | 84 | 86 |
| Örebro län | | | | | |
| Askersund | 6,4 | 11,6 | 3,0 | 87,6 | 84 |
| Degerfors | 6,6 | 6,1 | 4,0 | 91,9 | . |
| Hallsberg | 5,5 | 7,0 | 4,8 | 95,0 | 84 |
| Hällefors | 8,0 | 8,4 | 3,3 | 81,8 | 83 |
| Karlskoga | 6,6 | 9,6 | 3,2 | 91,3 | 86 |
| Kumla | 4,5 | 8,1 | 1,9 | 89,8 | 85 |
| Laxå | 8,0 | 7,4 | 3,6 | 84,0 | . |
| Lekeberg | 5,0 | 7,6 | 3,1 | 89,3 | 85 |
| Lindesberg | 5,9 | 7,4 | 4,0 | 81,4 | 84 |
| Ljusnarsberg | 6,3 | 4,3 | 8,6 | 81,7 | 82 |
| Nora | 5,8 | 7,6 | 4,6 | 77,9 | 86 |
| Örebro | 4,7 | 9,5 | 1,6 | 86,0 | 87 |
| Länsmedel (vägt) | | 8,7 | 2,8 | 87 | 86 |
| Västmanlands län | | | | | |
| Arboga | 6,0 | 5,7 | 5,3 | 73,8 | 87 |
| Fagersta | 6,5 | 11,9 | 6,5 | 57,7 | 87 |
| Hallstahammar | 6,3 | 7,0 | 4,6 | 68,5 | 84 |
| Kungsör | 5,5 | 4,7 | 5,4 | 60,0 | 84 |
| Köping | 6,5 | 13,2 | 4,7 | 64,3 | . |
| Norberg | 6,4 | 11,0 | 5,2 | 63,3 | 88 |
| Sala | 6,2 | 11,4 | 4,3 | 64,5 | 83 |
| Skinnskatteberg | 6,6 | 6,1 | 2,7 | 70,9 | 88 |
| Surahammar | 5,7 | 10,8 | 4,7 | 48,7 | 87 |
| Västerås | 5,1 | 11,3 | 5,4 | 52,7 | . |
| Länsmedel (vägt) | | 10,5 | 5,2 | 58 | 85 |
| Dalarnas län | | | | | |
| Avesta | 6,7 | 7,7 | 4,2 | 59,6 | 86 |
| Borlänge | 5,3 | 12,0 | 3,8 | 58,5 | 87 |
| Falun | 5,4 | 10,8 | 4,2 | 47,8 | 86 |

TABELL 12: Kommunresultat område 4, del 2. Uppgifterna avser personer som är 65 år och äldre och år 2016 om inget annat anges.

| | Bakgrundsmått | | | | |
|----------------------------|---------------------------------|-------------------------------------|---|---|---|
| | B6. Andel 80 år och äldre, 2015 | B7. Andel äldre med hemtjänst, 2015 | B8. Andel äldre i särskilt boende, 2015 | B9. Andel med hemsjukvård i hemtjänsten | B10. Medianålder vid inflyttning till särskilt boende, 2015 |
| Kommunnamn | Andel | Andel | Andel | Andel | År |
| <i>Min – max (riket)</i> | 2,6–10,3 | 4,3–15,5 | 0,5–8,6 | 33,3–96,5 | 76–97 |
| <i>Vägt medel (riket)</i> | 5,1 | 8,6 | 4,2 | 68,0 | 86 |
| <i>Median (riket)</i> | 6,2 | 7,8 | 4,0 | 72,3 | 86 |
| Gagnef | 5,7 | 6,1 | 3,5 | 75,5 | 86 |
| Hedemora | 6,3 | 6,9 | 3,1 | 76,0 | 87 |
| Leksand | 6,7 | 7,0 | 3,8 | 68,3 | 87 |
| Ludvika | 7,0 | 14,6 | 3,4 | 68,7 | 87 |
| Malung-Sälen | 7,0 | 7,6 | 5,0 | 65,1 | 87 |
| Mora | 6,4 | 7,6 | 3,4 | 70,1 | 87 |
| Orsa | 7,3 | 6,5 | 4,4 | 74,4 | 85 |
| Rättvik | 9,0 | 11,4 | 4,2 | 62,8 | 86 |
| Smedjebacken | 6,1 | 7,6 | 3,1 | 59,5 | 85 |
| Säter | 5,8 | 11,0 | 3,9 | 83,7 | . |
| Vansbro | 7,0 | 7,0 | 5,4 | 68,4 | 86 |
| Älvdalen | 7,5 | 8,3 | 4,0 | 79,4 | 86 |
| Länsmedel (vägt) | | 9,7 | 3,9 | 63 | 86 |
| Gävleborgs län | | | | | |
| Bollnäs | 6,6 | 8,7 | 3,9 | 49,7 | . |
| Gävle | 5,0 | 7,5 | 4,4 | 43,1 | . |
| Hofors | 7,0 | 6,2 | 5,2 | 37,9 | 86 |
| Hudiksvall | 6,2 | 7,9 | 5,3 | 45,4 | 86 |
| Ljusdal | 7,1 | 7,4 | 5,9 | 45,6 | . |
| Nordanstig | 6,2 | 10,1 | 3,8 | 52,8 | 85 |
| Ockelbo | 6,2 | 6,6 | 4,1 | 58,0 | 86 |
| Ovanåker | 6,9 | 9,4 | 3,0 | 41,6 | . |
| Sandviken | 5,8 | 7,4 | 4,1 | 41,6 | 87 |
| Söderhamn | 6,8 | 7,1 | 5,0 | 49,1 | . |
| Länsmedel (vägt) | | 7,7 | 4,6 | 45 | 86 |
| Västernorrlands län | | | | | |
| Härnösand | 6,4 | 7,8 | 3,9 | 63,9 | 86 |
| Kramfors | 7,5 | 6,2 | 4,1 | 87,6 | . |
| Sollefteå | 7,7 | 9,0 | 4,6 | 68,0 | 86 |
| Sundsvall | 5,3 | 7,9 | 4,6 | 69,9 | 85 |
| Timrå | 5,0 | 12,0 | 3,1 | 70,0 | . |
| Ånge | 7,6 | 9,9 | 5,7 | 78,6 | . |
| Örnsköldsvik | 6,3 | 8,3 | 5,3 | 71,7 | 85 |
| Länsmedel (vägt) | | 8,3 | 4,6 | 71 | 85 |
| Jämtlands län | | | | | |
| Berg | 7,5 | 11,1 | 2,9 | 85,2 | 89 |
| Bräcke | 7,2 | 9,4 | 5,4 | 73,9 | 88 |
| Härjedalen | 8,1 | 10,3 | 4,6 | 76,1 | 84 |
| Krokom | 4,9 | 10,3 | 4,6 | 72,4 | 83 |
| Ragunda | 9,1 | 9,9 | 6,0 | 83,7 | 85 |
| Strömsund | 8,0 | 8,7 | 4,8 | 77,4 | 88 |

TABELL 12: Kommunresultat område 4, del 2. Uppgifterna avser personer som är 65 år och äldre och år 2016 om inget annat anges.

| | Bakgrundsmått | | | | |
|--------------------|---------------------------------|-------------------------------------|---|---|---|
| | B6. Andel 80 år och äldre, 2015 | B7. Andel äldre med hemtjänst, 2015 | B8. Andel äldre i särskilt boende, 2015 | B9. Andel med hemsjukvård i hemtjänsten | B10. Medianålder vid inflyttning till särskilt boende, 2015 |
| Kommunnamn | Andel | Andel | Andel | Andel | År |
| Min – max (riket) | 2,6–10,3 | 4,3–15,5 | 0,5–8,6 | 33,3–96,5 | 76–97 |
| Vägt medel (riket) | 5,1 | 8,6 | 4,2 | 68,0 | 86 |
| Median (riket) | 6,2 | 7,8 | 4,0 | 72,3 | 86 |
| Åre | 4,7 | 9,4 | 6,1 | 63,5 | 85 |
| Östersund | 5,3 | 10,5 | 3,5 | 78,8 | 86 |
| Länsmedel (vägt) | | 10,1 | 4,3 | 77 | 86 |
| Västerbottens län | | | | | |
| Bjurholm | 10,2 | 9,7 | 0,5 | 33,3 | 83 |
| Dorotea | 10,3 | 9,4 | 8,1 | 54,4 | 88 |
| Lycksele | 6,8 | 9,0 | 5,9 | 70,8 | . |
| Malå | 7,2 | 6,7 | 0,6 | 67,0 | . |
| Nordmaling | 7,1 | 8,9 | 5,6 | 60,3 | 86 |
| Norsjö | 7,3 | 7,0 | 5,3 | 69,3 | 84 |
| Robertsfors | 6,5 | 12,1 | 5,3 | 66,5 | 84 |
| Skellefteå | 6,0 | 8,8 | 5,3 | 72,0 | 86 |
| Sorsele | 7,9 | . | . | . | . |
| Storuman | 8,1 | 8,5 | 4,2 | 77,3 | . |
| Umeå | 3,9 | 8,3 | 4,9 | 60,0 | . |
| Vilhelmina | 6,9 | 8,6 | 7,0 | 52,4 | 85 |
| Vindeln | 7,8 | 11,9 | 6,0 | 66,0 | 84 |
| Vännäs | 5,9 | 15,1 | 4,7 | 52,2 | 86 |
| Åsele | 9,5 | 7,6 | 7,3 | 40,6 | . |
| Länsmedel (vägt) | | 8,8 | 5,1 | 64 | 85 |
| Norrbottnens län | | | | | |
| Arjeplog | 8,0 | 6,4 | 7,4 | 70,4 | 85 |
| Arvidsjaur | 7,6 | 10,1 | 5,8 | 67,5 | 84 |
| Boden | 6,0 | 6,8 | 5,1 | 83,3 | 86 |
| Gällivare | 6,6 | 6,2 | 6,4 | 80,5 | 83 |
| Haparanda | 5,7 | 8,5 | 4,0 | 57,6 | 84 |
| Jokkmokk | 7,1 | 10,2 | 2,9 | 77,9 | 84 |
| Kalix | 7,0 | 7,0 | 5,4 | 75,0 | 84 |
| Kiruna | 5,4 | 9,2 | 4,1 | 71,7 | 87 |
| Luleå | 5,0 | 8,1 | 4,9 | 71,1 | 84 |
| Pajala | 8,7 | 6,3 | 5,4 | 81,7 | 86 |
| Piteå | 5,4 | 7,7 | 4,6 | 73,0 | 83 |
| Älvsbyn | 7,5 | 7,7 | 5,4 | 85,7 | 85 |
| Överkalix | 8,9 | 10,9 | 8,6 | 56,6 | 82 |
| Övertorneå | 7,7 | 15,5 | 4,8 | 73,1 | 83 |
| Länsmedel (vägt) | | 8,0 | 5,0 | 74 | 84 |

TABELL 13: Kommunresultat område 4, del 3. Uppgifterna avser personer som är 65 år och äldre och år 2016 om inget annat anges.

| | Bakgrundsmått | | | | |
|---------------------------|---|---|---|---|---|
| | B11. Antal hemtjänsttimmar innan inflyttning till särskilt boende, 2015 | B12. Hälsotillstånd och rörelseförmåga hos personer med hemtjänst | B13. Hälsotillstånd och rörelseförmåga hos personer i särskilt boende | B14. Ängslan, oro eller ångest, hemtjänst | B15. Ängslan, oro eller ångest, särskilt boende |
| Kommunnamn | Antal | Procent | Procent | Procent | Procent |
| <i>Min - max (riket)</i> | 2–98 | 0–21 | 9–41 | 0–13 | 0–26 |
| <i>Vägt medel (riket)</i> | 55 | 11 | 24 | 7 | 13 |
| <i>Median (riket)</i> | 53 | 11 | 23 | 6 | 12 |
| Stockholms län | | | | | |
| Botkyrka | 72 | 13 | 28 | 9 | 17 |
| Danderyd | 2 | 13 | 30 | 7 | 15 |
| Ekerö | 59 | 14 | 26 | 7 | 14 |
| Haninge | 28 | 17 | 27 | 10 | 16 |
| Huddinge | 61 | 11 | 29 | 8 | 15 |
| Järfälla | 83 | 10 | 29 | 8 | 10 |
| Lidingö | 79 | 9 | 32 | 6 | 15 |
| Nacka | 48 | 10 | 22 | 6 | 11 |
| Norrtälje | 49 | 11 | 19 | 5 | 8 |
| Nykvarn | .. | 12 | .. | 8 | .. |
| Nynäshamn | . | 14 | 26 | 11 | 12 |
| Salem | .. | 15 | 29 | 6 | 17 |
| Sigtuna | 73 | 17 | 29 | 8 | 17 |
| Sollentuna | 56 | 14 | 32 | 9 | 12 |
| Solna | 65 | 11 | 25 | 6 | 13 |
| Stockholm | 67 | 13 | 29 | 9 | 14 |
| Sundbyberg | 59 | 11 | 28 | 7 | 9 |
| Södertälje | 70 | 17 | 24 | 9 | 12 |
| Tyresö | 80 | 10 | 25 | 8 | 11 |
| Täby | 60 | 11 | 28 | 7 | 15 |
| Upplands Väsby | . | 12 | 32 | 10 | 16 |
| Upplands-Bro | .. | 14 | 33 | 10 | 11 |
| Vallentuna | . | 10 | 19 | 8 | 11 |
| Vaxholm | .. | 9 | 15 | 4 | 4 |
| Värmdö | 58 | 13 | 31 | 10 | 10 |
| Österåker | 65 | 12 | 25 | 9 | 15 |
| Länsmedel (vägt) | 59 | 12 | 27 | 9 | 13 |
| Uppsala län | | | | | |
| Enköping | .. | 12 | 22 | 6 | 11 |
| Heby | 40 | 7 | 22 | 4 | 8 |
| Håbo | . | 12 | 22 | 7 | 15 |
| Knivsta | .. | 10 | 25 | 8 | 5 |
| Tierp | 45 | 12 | 31 | 8 | 17 |
| Uppsala | 68 | 10 | 22 | 7 | 12 |
| Älvkarleby | .. | 14 | 26 | 9 | 18 |
| Östhammar | 50 | 9 | 22 | 5 | 9 |
| Länsmedel (vägt) | 60 | 11 | 23 | 7 | 12 |
| Södermanlands län | | | | | |
| Eskilstuna | 45 | 12 | 23 | 7 | 11 |
| Flen | .. | 13 | 25 | 7 | 5 |
| Gnesta | . | 11 | 30 | 7 | 14 |
| Katrineholm | .. | 11 | 16 | 6 | 8 |

TABELL 13: Kommunresultat område 4, del 3. Uppgifterna avser personer som är 65 år och äldre och år 2016 om inget annat anges.

| | Bakgrundsmått | | | | |
|---------------------------|---|---|---|---|---|
| | B11. Antal hemtjänsttimmar innan inflyttning till särskilt boende, 2015 | B12. Hälsotillstånd och rörelseförmåga hos personer med hemtjänst | B13. Hälsotillstånd och rörelseförmåga hos personer i särskilt boende | B14. Ängslan, oro eller ångest, hemtjänst | B15. Ängslan, oro eller ångest, särskilt boende |
| Kommunnamn | Antal | Procent | Procent | Procent | Procent |
| <i>Min - max (riket)</i> | 2-98 | 0-21 | 9-41 | 0-13 | 0-26 |
| <i>Vägt medel (riket)</i> | 55 | 11 | 24 | 7 | 13 |
| <i>Median (riket)</i> | 53 | 11 | 23 | 6 | 12 |
| Nyköping | .. | 11 | 22 | 7 | 13 |
| Oxelösund | . | 16 | 29 | 7 | 14 |
| Strängnäs | 37 | 12 | 20 | 9 | 12 |
| Trosa | .. | 15 | 17 | 6 | 12 |
| Vingåker | .. | 4 | 19 | 1 | 14 |
| Länsmedel (vägt) | 46 | 12 | 21 | 7 | 11 |
| Östergötlands län | | | | | |
| Boxholm | .. | 10 | .. | 3 | .. |
| Finspång | . | 12 | 22 | 7 | 12 |
| Kinda | .. | 4 | 18 | 2 | 18 |
| Linköping | 23 | 11 | 20 | 8 | 10 |
| Mjölby | 44 | 9 | 24 | 7 | 15 |
| Motala | 24 | 12 | 22 | 6 | 12 |
| Norrköping | 67 | 14 | 19 | 8 | 14 |
| Söderköping | . | 7 | 25 | 7 | 13 |
| Vadstena | .. | 7 | 24 | 4 | 10 |
| Valdemarsvik | .. | 11 | 31 | 5 | 21 |
| Ydre | .. | 9 | .. | 9 | .. |
| Åtvidaberg | .. | 13 | 23 | 4 | 10 |
| Ödeshög | . | 6 | .. | 5 | .. |
| Länsmedel (vägt) | 38 | 11 | 21 | 7 | 13 |
| Jönköpings län | | | | | |
| Aneby | . | 5 | .. | 5 | .. |
| Eksjö | 81 | 11 | 20 | 5 | 8 |
| Gislaved | 54 | 6 | 21 | 5 | 9 |
| Gnosjö | .. | 6 | .. | 1 | .. |
| Habo | .. | 14 | 31 | 6 | 23 |
| Jönköping | 43 | 7 | 16 | 5 | 9 |
| Mullsjö | .. | 2 | .. | 11 | .. |
| Nässjö | 38 | 12 | 23 | 6 | 5 |
| Sävsjö | .. | 12 | 21 | 7 | 11 |
| Tranås | 68 | 8 | 15 | 5 | 12 |
| Vaggeryd | .. | 5 | 17 | 1 | 12 |
| Vetlanda | 42 | 8 | 25 | 4 | 8 |
| Värnamo | 53 | 9 | 30 | 5 | 10 |
| Länsmedel (vägt) | 48 | 8 | 20 | 5 | 10 |
| Kronobergs län | | | | | |
| Alvesta | . | 13 | 23 | 6 | 4 |
| Lessebo | . | 16 | 16 | 6 | 11 |
| Ljungby | 69 | 11 | 28 | 4 | 15 |
| Markaryd | . | 6 | 29 | 4 | 7 |
| Tingsryd | . | 9 | 30 | 5 | 12 |

TABELL 13: Kommunresultat område 4, del 3. Uppgifterna avser personer som är 65 år och äldre och år 2016 om inget annat anges.

| | Bakgrundsmått | | | | |
|---------------------------|---|---|---|---|---|
| | B11. Antal hemtjänsttimmar innan inflyttning till särskilt boende, 2015 | B12. Hälsotillstånd och rörelseförmåga hos personer med hemtjänst | B13. Hälsotillstånd och rörelseförmåga hos personer i särskilt boende | B14. Ängslan, oro eller ångest, hemtjänst | B15. Ängslan, oro eller ångest, särskilt boende |
| Kommunnamn | Antal | Procent | Procent | Procent | Procent |
| <i>Min - max (riket)</i> | 2–98 | 0–21 | 9–41 | 0–13 | 0–26 |
| <i>Vägt medel (riket)</i> | 55 | 11 | 24 | 7 | 13 |
| <i>Median (riket)</i> | 53 | 11 | 23 | 6 | 12 |
| Uppvidinge | .. | 13 | 26 | 4 | 16 |
| Växjö | 53 | 11 | 25 | 7 | 13 |
| Älmhult | .. | 9 | 31 | 8 | 12 |
| Länsmedel (vägt) | 54 | 11 | 26 | 6 | 12 |
| Kalmar län | | | | | |
| Borgholm | .. | 12 | 20 | 3 | 13 |
| Emmaboda | . | 15 | 21 | 8 | 9 |
| Hultsfred | . | 11 | 28 | 7 | 19 |
| Högsby | .. | 8 | 12 | 5 | 8 |
| Kalmar | 59 | 11 | 24 | 4 | 9 |
| Mönsterås | .. | 11 | 15 | 7 | 11 |
| Mörbylånga | .. | 8 | 29 | 3 | 14 |
| Nybro | 67 | 11 | 30 | 5 | 19 |
| Oskarshamn | . | 12 | 22 | 4 | 14 |
| Torsås | .. | 12 | 21 | 5 | 9 |
| Vimmerby | .. | 10 | 20 | 5 | 5 |
| Västervik | 45 | 9 | 23 | 5 | 12 |
| Länsmedel (vägt) | 58 | 11 | 23 | 5 | 12 |
| Gotlands län | | | | | |
| Gotland | .. | 13 | 25 | 5 | 10 |
| Länsmedel (vägt) | .. | 13 | 25 | 5 | 10 |
| Blekinge län | | | | | |
| Karlshamn | 56 | 11 | 23 | 6 | 16 |
| Karlskrona | 73 | 10 | 22 | 6 | 10 |
| Olofström | . | 9 | 24 | 5 | 15 |
| Ronneby | 48 | 14 | 31 | 8 | 15 |
| Sölvesborg | .. | 10 | 28 | 8 | 10 |
| Länsmedel (vägt) | 62 | 11 | 25 | 6 | 13 |
| Skåne län | | | | | |
| Bjuv | 2 | 6 | 20 | 7 | 5 |
| Bromölla | .. | 11 | 31 | 5 | 8 |
| Burlöv | .. | 13 | 19 | 9 | 9 |
| Båstad | .. | 15 | 18 | 7 | 13 |
| Eslöv | . | 14 | 21 | 10 | 10 |
| Helsingborg | 26 | 12 | 21 | 8 | 13 |
| Hässleholm | 66 | 10 | 26 | 6 | 15 |
| Höganäs | 41 | 21 | 20 | 8 | 10 |
| Hörby | .. | 11 | 12 | 10 | 18 |
| Höör | .. | 14 | 31 | 5 | 9 |
| Klippan | 52 | 14 | 22 | 8 | 5 |
| Kristianstad | 37 | 12 | 20 | 6 | 11 |
| Kävlinge | .. | 13 | 24 | 7 | 15 |

TABELL 13: Kommunresultat område 4, del 3. Uppgifterna avser personer som är 65 år och äldre och år 2016 om inget annat anges.

| | Bakgrundsmått | | | | |
|---------------------------|---|---|---|---|---|
| | B11. Antal hemtjänsttimmar innan inflyttning till särskilt boende, 2015 | B12. Hälsotillstånd och rörelseförmåga hos personer med hemtjänst | B13. Hälsotillstånd och rörelseförmåga hos personer i särskilt boende | B14. Ängslan, oro eller ångest, hemtjänst | B15. Ängslan, oro eller ångest, särskilt boende |
| Kommunnamn | Antal | Procent | Procent | Procent | Procent |
| <i>Min - max (riket)</i> | 2-98 | 0-21 | 9-41 | 0-13 | 0-26 |
| <i>Vägt medel (riket)</i> | 55 | 11 | 24 | 7 | 13 |
| <i>Median (riket)</i> | 53 | 11 | 23 | 6 | 12 |
| Landskrona | .. | 13 | 27 | 10 | 14 |
| Lomma | 6 | 17 | 39 | 8 | 23 |
| Lund | 83 | 14 | 25 | 8 | 15 |
| Malmö | . | 12 | 26 | 9 | 16 |
| Osby | .. | 10 | 25 | 6 | 12 |
| Perstorp | .. | 16 | .. | 9 | .. |
| Simrishamn | 10 | 11 | 28 | 6 | 19 |
| Sjöbo | .. | 12 | 23 | 6 | 16 |
| Skurup | 43 | 9 | 31 | 7 | 8 |
| Staffanstorps | .. | 10 | 18 | 7 | 12 |
| Svalöv | .. | 18 | 20 | 6 | 17 |
| Svedala | .. | 10 | 33 | 6 | 7 |
| Tomelilla | 37 | 17 | 12 | 9 | 4 |
| Trelleborg | 64 | 14 | 15 | 9 | 13 |
| Vellinge | . | 12 | 16 | 9 | 10 |
| Ystad | . | 11 | 31 | 6 | 12 |
| Åstorp | .. | 16 | 31 | 6 | 18 |
| Ängelholm | 49 | 8 | 20 | 7 | 10 |
| Örkelljunga | .. | 8 | 31 | 5 | 9 |
| Östra Göinge | . | 11 | 21 | 8 | 10 |
| Länsmedel (vägt) | 44 | 12 | 23 | 8 | 13 |
| Hallands län | | | | | |
| Falkenberg | 29 | 9 | 23 | 5 | 10 |
| Halmstad | 50 | 11 | 26 | 8 | 13 |
| Hylte | .. | 6 | 22 | 4 | 16 |
| Kungsbacka | 97 | 10 | 23 | 6 | 13 |
| Laholm | .. | 10 | 21 | 7 | 10 |
| Varberg | 76 | 10 | 30 | 5 | 15 |
| Länsmedel (vägt) | 59 | 10 | 25 | 7 | 13 |
| Västra Götalands län | | | | | |
| Ale | .. | 14 | 31 | 4 | 13 |
| Alingsås | 58 | 13 | 26 | 8 | 13 |
| Bengtsfors | .. | 10 | 18 | 5 | 11 |
| Bollebygd | .. | 11 | .. | 0 | .. |
| Borås | 55 | 11 | 27 | 5 | 10 |
| Dals-Ed | . | 7 | .. | 5 | .. |
| Essunga | .. | 4 | 18 | 2 | 9 |
| Falköping | 40 | 5 | 19 | 4 | 10 |
| Färgelanda | .. | 14 | 25 | 2 | 26 |
| Grästorp | .. | 11 | 23 | 5 | 6 |
| Gullspång | .. | 12 | .. | 4 | .. |
| Göteborg | 56 | 10 | 23 | 9 | 16 |
| Götene | .. | 7 | 27 | 3 | 17 |

TABELL 13: Kommunresultat område 4, del 3. Uppgifterna avser personer som är 65 år och äldre och år 2016 om inget annat anges.

| | Bakgrundsmått | | | | |
|---------------------------|---|---|---|---|---|
| | B11. Antal hemtjänsttimmar innan inflyttning till särskilt boende, 2015 | B12. Hälsotillstånd och rörelseförmåga hos personer med hemtjänst | B13. Hälsotillstånd och rörelseförmåga hos personer i särskilt boende | B14. Ängslan, oro eller ångest, hemtjänst | B15. Ängslan, oro eller ångest, särskilt boende |
| Kommunnamn | Antal | Procent | Procent | Procent | Procent |
| <i>Min - max (riket)</i> | 2–98 | 0–21 | 9–41 | 0–13 | 0–26 |
| <i>Vägt medel (riket)</i> | 55 | 11 | 24 | 7 | 13 |
| <i>Median (riket)</i> | 53 | 11 | 23 | 6 | 12 |
| Herrljunga | .. | 14 | 21 | 9 | 16 |
| Hjo | .. | 15 | 17 | 5 | 3 |
| Härryda | .. | 14 | 28 | 7 | 17 |
| Karlsborg | .. | 8 | 40 | 8 | 17 |
| Kungälv | .. | 11 | 18 | 7 | 12 |
| Lerum | .. | 14 | 23 | 6 | 11 |
| Lidköping | 61 | 8 | 17 | 7 | 13 |
| Lilla Edet | .. | 11 | 13 | 7 | 16 |
| Lysekil | 35 | 16 | 32 | 13 | 6 |
| Mariestad | .. | 10 | 41 | 7 | 16 |
| Mark | .. | 13 | 24 | 7 | 19 |
| Mellerud | .. | 6 | 29 | 10 | 12 |
| Munkedal | .. | 9 | 26 | 1 | 18 |
| Mölnadal | 81 | 14 | 22 | 8 | 15 |
| Orust | .. | 12 | 23 | 6 | 15 |
| Partille | . | 12 | 26 | 7 | 13 |
| Skara | .. | 13 | 25 | 5 | 11 |
| Skövde | 23 | 11 | 24 | 7 | 13 |
| Sotenäs | .. | 13 | 32 | 6 | 15 |
| Stenungsund | .. | 12 | 22 | 9 | 17 |
| Strömstad | .. | 11 | 22 | 8 | 17 |
| Svenljunga | . | 11 | 19 | 10 | .. |
| Tanum | . | 14 | 20 | 8 | 17 |
| Tibro | .. | 8 | 19 | 5 | 11 |
| Tidaholm | .. | 9 | 19 | 5 | 3 |
| Tjörn | .. | 17 | 19 | 5 | 10 |
| Tranemo | . | 10 | 31 | 6 | 9 |
| Trollhättan | 72 | 11 | 28 | 9 | 19 |
| Töreboda | .. | 7 | 31 | 6 | 8 |
| Uddevalla | 81 | 13 | 23 | 9 | 16 |
| Ulricehamn | 39 | 10 | 29 | 4 | 11 |
| Vara | . | 12 | 27 | 8 | 5 |
| Vårgårda | .. | 10 | 28 | 4 | 18 |
| Vänersborg | 32 | 11 | 30 | 8 | 9 |
| Åmål | .. | 13 | 18 | 6 | 5 |
| Öckerö | .. | 13 | 22 | 10 | 20 |
| Länsmedel (vägt) | 55 | 11 | 24 | 7 | 14 |
| Värmlands län | | | | | |
| Arvika | 45 | 11 | 14 | 8 | 9 |
| Eda | .. | 15 | 19 | 5 | 13 |
| Filipstad | .. | 8 | 29 | 7 | 16 |
| Forshaga | .. | 12 | 22 | 5 | 19 |
| Grums | .. | 11 | 18 | 7 | 11 |

TABELL 13: Kommunresultat område 4, del 3. Uppgifterna avser personer som är 65 år och äldre och år 2016 om inget annat anges.

| | Bakgrundsmått | | | | |
|---------------------------|---|---|---|---|---|
| | B11. Antal hemtjänsttimmar innan inflyttning till särskilt boende, 2015 | B12. Hälsotillstånd och rörelseförmåga hos personer med hemtjänst | B13. Hälsotillstånd och rörelseförmåga hos personer i särskilt boende | B14. Ängslan, oro eller ångest, hemtjänst | B15. Ängslan, oro eller ångest, särskilt boende |
| Kommunnamn | Antal | Procent | Procent | Procent | Procent |
| <i>Min - max (riket)</i> | 2-98 | 0-21 | 9-41 | 0-13 | 0-26 |
| <i>Vägt medel (riket)</i> | 55 | 11 | 24 | 7 | 13 |
| <i>Median (riket)</i> | 53 | 11 | 23 | 6 | 12 |
| Hagfors | .. | 6 | 19 | 7 | 11 |
| Hammarö | 41 | 9 | 30 | 6 | 19 |
| Karlstad | 44 | 12 | 25 | 8 | 14 |
| Kil | .. | 16 | 23 | 7 | 10 |
| Kristinehamn | 45 | 9 | 22 | 5 | 16 |
| Munkfors | .. | 17 | .. | 6 | .. |
| Storfors | .. | 16 | .. | 0 | .. |
| Sunne | .. | 11 | 15 | 9 | 5 |
| Säffle | .. | 5 | 27 | 5 | 13 |
| Torsby | .. | 6 | 27 | 8 | 10 |
| Årjäng | .. | 12 | 22 | 10 | 13 |
| Länsmedel (vägt) | 50 | 11 | 23 | 7 | 13 |
| Örebro län | | | | | |
| Askersund | .. | 17 | 40 | 9 | 15 |
| Degerfors | . | 17 | 21 | 4 | 21 |
| Hallsberg | .. | 12 | 39 | 7 | 16 |
| Hällefors | .. | 12 | .. | 7 | .. |
| Karlskoga | 45 | 12 | 27 | 7 | 14 |
| Kumla | .. | 12 | 23 | 7 | 14 |
| Laxå | . | 11 | .. | 10 | .. |
| Lekeberg | .. | 7 | .. | 3 | .. |
| Lindesberg | 45 | 10 | 17 | 7 | 9 |
| Ljusnarsberg | .. | .. | 9 | .. | 11 |
| Nora | .. | 14 | 29 | 10 | 18 |
| Örebro | 65 | 15 | 23 | 8 | 13 |
| Länsmedel (vägt) | 57 | 13 | 24 | 7 | 14 |
| Västmanlands län | | | | | |
| Arboga | 52 | 12 | 21 | 6 | 16 |
| Fagersta | .. | 13 | 23 | 4 | 8 |
| Hallstahammar | 36 | 16 | 23 | 6 | 10 |
| Kungsör | .. | 8 | 15 | 3 | 11 |
| Köping | . | 10 | 29 | 7 | 17 |
| Norberg | .. | 16 | 30 | 9 | 18 |
| Sala | .. | 10 | 22 | 7 | 13 |
| Skinnskatteberg | .. | 0 | .. | 6 | .. |
| Surahammar | .. | 10 | 15 | 8 | 6 |
| Västerås | . | 10 | 21 | 7 | 12 |
| Länsmedel (vägt) | 37 | 10 | 21 | 7 | 12 |
| Dalarnas län | | | | | |
| Avesta | 48 | 10 | 23 | 8 | 10 |
| Borlänge | 44 | 9 | 28 | 6 | 17 |
| Falun | 64 | 9 | 19 | 7 | 10 |

TABELL 13: Kommunresultat område 4, del 3. Uppgifterna avser personer som är 65 år och äldre och år 2016 om inget annat anges.

| | Bakgrundsmått | | | | |
|----------------------------|---|---|--|---|---|
| | B11. Antal hemtjänsttimmar innan inflyttning till särskilt boende, 2015 | B12. Hälsotillstånd och rörelseförmåga hos personer med hemtjänst | B13. Hälso-tillstånd och rörelseförmåga hos personer i särskilt boende | B14. Ängslan, oro eller ångest, hemtjänst | B15. Ängslan, oro eller ångest, särskilt boende |
| Kommunnamn | Antal | Procent | Procent | Procent | Procent |
| <i>Min - max (riket)</i> | 2–98 | 0–21 | 9–41 | 0–13 | 0–26 |
| <i>Vägt medel (riket)</i> | 55 | 11 | 24 | 7 | 13 |
| <i>Median (riket)</i> | 53 | 11 | 23 | 6 | 12 |
| Gagnef | .. | 13 | 35 | 4 | 8 |
| Hedemora | 67 | 12 | 23 | 7 | 15 |
| Leksand | .. | 11 | 19 | 5 | 10 |
| Ludvika | 45 | 9 | 18 | 5 | 11 |
| Malung-Sälen | .. | 6 | 11 | 3 | 11 |
| Mora | .. | 11 | 24 | 4 | 17 |
| Orsa | .. | 8 | 20 | 5 | 0 |
| Rättvik | .. | 13 | 22 | 7 | 15 |
| Smedjebacken | .. | 13 | 26 | 7 | 17 |
| Säter | . | 5 | 30 | 2 | 15 |
| Vansbro | .. | 6 | 23 | 9 | 13 |
| Älvdalen | .. | 7 | .. | 8 | .. |
| Länsmedel (vägt) | 50 | 9 | 22 | 6 | 12 |
| Gävleborgs län | | | | | |
| Bollnäs | . | 8 | 27 | 5 | 14 |
| Gävle | . | 10 | 23 | 6 | 12 |
| Hofors | .. | 9 | 19 | 4 | 7 |
| Hudiksvall | 42 | 11 | 21 | 6 | 12 |
| Ljusdal | . | 8 | 26 | 6 | 15 |
| Nordanstig | .. | 7 | 20 | 3 | 10 |
| Ockelbo | .. | 10 | 18 | 7 | 14 |
| Ovanåker | . | 11 | 27 | 5 | 22 |
| Sandviken | 44 | 13 | 22 | 7 | 12 |
| Söderhamn | . | 11 | 31 | 7 | 16 |
| Länsmedel (vägt) | 44 | 10 | 24 | 6 | 13 |
| Västernorrlands län | | | | | |
| Härnösand | 48 | 12 | 20 | 7 | 12 |
| Kramfors | . | 13 | 25 | 3 | 10 |
| Sollefteå | 45 | 8 | 25 | 4 | 9 |
| Sundsvall | 78 | 10 | 28 | 5 | 12 |
| Timrå | . | 9 | 22 | 6 | 11 |
| Ånge | . | 8 | 24 | 7 | 6 |
| Örnsköldsvik | 70 | 9 | 22 | 5 | 14 |
| Länsmedel (vägt) | 65 | 10 | 25 | 5 | 11 |
| Jämtlands län | | | | | |
| Berg | .. | 8 | 21 | 5 | 9 |
| Bräcke | .. | 12 | 28 | 9 | 9 |
| Härjedalen | .. | 10 | 22 | 6 | 15 |
| Krokom | 31 | 5 | 17 | 2 | 10 |
| Ragunda | .. | 7 | 24 | 1 | 16 |
| Strömsund | 48 | 11 | 39 | 2 | 9 |

TABELL 13: Kommunresultat område 4, del 3. Uppgifterna avser personer som är 65 år och äldre och år 2016 om inget annat anges.

| | Bakgrundsmått | | | | |
|---------------------------|---|---|---|---|---|
| | B11. Antal hemtjänsttimmar innan inflyttning till särskilt boende, 2015 | B12. Hälsotillstånd och rörelseförmåga hos personer med hemtjänst | B13. Hälsotillstånd och rörelseförmåga hos personer i särskilt boende | B14. Ängslan, oro eller ångest, hemtjänst | B15. Ängslan, oro eller ångest, särskilt boende |
| Kommunnamn | Antal | Procent | Procent | Procent | Procent |
| <i>Min - max (riket)</i> | 2-98 | 0-21 | 9-41 | 0-13 | 0-26 |
| <i>Vägt medel (riket)</i> | 55 | 11 | 24 | 7 | 13 |
| <i>Median (riket)</i> | 53 | 11 | 23 | 6 | 12 |
| Åre | .. | 9 | 16 | 3 | 10 |
| Östersund | 53 | 7 | 20 | 4 | 13 |
| Länsmedel (vägt) | 45 | 8 | 23 | 4 | 12 |
| Västerbottens län | | | | | |
| Bjurholm | .. | 6 | .. | 3 | .. |
| Dorotea | .. | 9 | .. | 4 | .. |
| Lycksele | . | 9 | 16 | 3 | 9 |
| Malå | . | 9 | .. | 0 | .. |
| Nordmaling | .. | 4 | 24 | 4 | 10 |
| Norsjö | .. | 8 | .. | 6 | .. |
| Robertsfors | .. | 1 | 13 | 0 | 11 |
| Skellefteå | 98 | 8 | 21 | 3 | 7 |
| Sorsele | . | 7 | .. | 5 | .. |
| Storuman | . | 7 | 29 | 4 | 16 |
| Umeå | . | 6 | 22 | 3 | 10 |
| Vilhelmina | .. | 8 | 17 | 7 | 10 |
| Vindeln | .. | 5 | 23 | 3 | 11 |
| Vännäs | .. | 11 | 31 | 2 | 18 |
| Åsele | . | 3 | 13 | 3 | 0 |
| Länsmedel (vägt) | 82 | 7 | 21 | 3 | 10 |
| Norrbottnens län | | | | | |
| Arjeplog | .. | .. | .. | .. | .. |
| Arvidsjaur | .. | 6 | 27 | 5 | 21 |
| Boden | 62 | 11 | 20 | 6 | 13 |
| Gällivare | 57 | 12 | 15 | 9 | 9 |
| Haparanda | .. | 9 | 23 | 6 | 7 |
| Jokkmokk | .. | 10 | .. | 4 | .. |
| Kalix | 71 | 8 | 25 | 4 | 9 |
| Kiruna | . | 8 | 15 | 2 | 8 |
| Luleå | 60 | 9 | 29 | 6 | 12 |
| Pajala | .. | 11 | 21 | 5 | 16 |
| Piteå | 67 | 10 | 22 | 4 | 15 |
| Älvsbyn | .. | 13 | 26 | 0 | 17 |
| Överkalix | .. | 13 | 21 | 8 | 10 |
| Övertorneå | .. | 12 | .. | 3 | .. |
| Länsmedel (vägt) | 59 | 10 | 23 | 5 | 12 |

Öppna jämförelser 2016

Vård och omsorg om äldre

JÄMFÖRELSENER MELLAN KOMMUNER OCH LÄN

Detta är den sjunde rapporten med indikatorbaserade jämförelser av vården och omsorgen om äldre, som Sveriges Kommuner och Landsting och Socialstyrelsen publicerar gemensamt.

Syftet med öppna jämförelser är att skapa öppenhet och förbättrad insyn i den offentligt finansierade vården och omsorgen, samt ge underlag för lärande, analys och förbättring. Rapporten vill stimulera kommuner, landsting och regioner att i samverkan analysera och utveckla kvaliteten i vården och omsorgen om äldre.

Innehållet i rapporten ska ge underlag för ledning och styrning genom att inspirera till lokala, regionala och nationella analyser och diskussioner om kvalitet och effektivitet.

Öppna jämförelser 2016: Vård och omsorg om äldre – jämförelser mellan kommuner och län kan laddas ner från:

SOCIALSTYRELSEN

www.socialstyrelsen.se/publikationer
Artikelnummer: 2017-3-8
ISBN: 978-91-7555-415-0
E-post: publikationsservice@socialstyrelsen.se
Fax: 035-19 75 29

SVERIGES KOMMUNER OCH LANDSTING

webbutik.skf.se
ISBN-nummer: 978-91-7585-521-9
E-post: publikationer@skf.se
Telefon: 08-452 75 50